夕刊 いわき民報
郵便番号 970
いわき市平字田町63－7
いわき民報社
© 振替口座（郡山）4028
本社 0246 ㉓1666
小名浜支社 0246 ㉞2666
常磐支局 0246 ㊸6444
勿来支局 02466②2903

県教職員人事

25日に発表

中学校の勇退者内定

飯野浜小二名、山崎小川、会田三阪

いわき市関係は3校長

五十五年度末の県教職員人事異動は二十五日の発表を目指し、作業が進められているが、十四日の公立中学校の卒業式を機に中学校関係の勇退者が内定した。それによると、勇退する校長は合わせて二十三人で、いわき関係では飯野信一小名浜二、ら三人。これに伴い、後任人事の作業も大詰めを迎えている。

小名浜二中校長
飯野信一氏

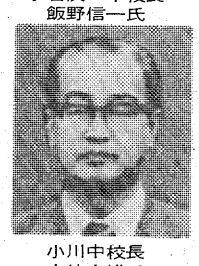
小川中校長
山崎文雄氏

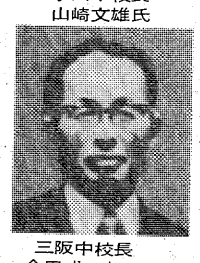
三阪中校長
会田成二郎氏

いわき地区で勇退が内定した中学校長は飯野信一小名浜二、山崎文雄小川、会田成二郎三阪の三人。県中学校長会いわき地区会長の飯野小名浜二中校長は、同地区の教員組織の世話役として、また、ゆとりと充実の学校生活を目指す新学習指導要領の定着に尽くした。

さらに、三校長とも四十年近く教壇に立ち、多くの子供の育成に努め、戦後の本県の中学校教育の振興に貢献した。

こうした勇退校長の内定に伴い、後任人事も急ピッチで進められており、いわき関係では小川中には熊谷文彦湯本二中校長が回り、その後任には草野行康福売中校長が。また、小名浜二中校長には市内の小学校長が起用される見込み。

いわき市政を考える講演会

20日、市文化センター

いわき地方自治研究会主催、自治労いわき市職労自治研究会など後援のいわき市政を考える講演会は、二十日午後六時から市文化センター二階大会議室で開く。

講師と演題は「革新自治体の再生と労働者の課題」中央大横山桂次教授、「新年度国家予算と地方財政計画」神奈川大渡辺精一教授。

無料。

好間高、緒戦で惜敗

全国高校柔道選手権

第三回全国高校柔道選手権大会は十五日、東京・日本武道館で行われ、天理（奈良）が三連勝した。東北代表として出場した好間はベスト8に進出した高水（山口）に一人残して敗れ、一回戦の壁を破ることができなかった。

大会には全国から五十二校が出場、一チーム五人による勝ち抜き戦で覇を競い合った。三年連続出場の好間は、高水を相手に善戦。先鋒から中堅までの三選手が全員引き分けとなり、副、大将戦に期待がかけられた。しかし、副将は判定負け。大将も引き分けとなり、結果的には「一人残し」で惜敗した。

26日から新庁舎で業務開始

平社会保険事務所

庁舎を新築中の平社会保険事務所は、現在いわき電報電話局前のいわき農協会館ビルを仮舎にして業務を行っているが、市役所前（平字童子町三ノ二一）の新庁舎が二十三日に完成するので二十四日から引っ越しする。

新庁舎での業務開始は二十六日から。従って二十三日から二十五日まで三日間は休み同様になる。

きょう高校入学試験

一年間のすべてをかける

入試本番―県立高校の五十六年度入学試験が十六日午前九時から県内九十五校で一斉に始まり、受験生は長かった受験勉強の総決算を五枚の答案用紙に注いだ。

いわき市内十四校（全日制）には四千四百三十七人（内定者二十三人を除く）の定員に対し、四千九百九十七人が受験。願書を提出したものの先に実施された福島高専に合格したため"辞退"したり、病気などで百三十五人が欠席した（県いわき教育事務所調べ）。辞退組は湯本が最も多く四十四人、次いで磐城と平工・情報技術科の各二十一人、磐女、四倉（普通・家政）の各六人など。これにより平均競争率は一・二二六倍となり、願書締め切り時（一・一五八）より〇・〇三六、前年（一・一七二）より〇・〇四六緩和された。

ことしの受験生（現役）のなかにはひのえうま（昭和四十一年一～三月）生まれの生徒が含まれるため、市内でも四千六百二十四人（県立高校の受験生）と例年の五千人前後を大きく下回った。県教委は従来高倍率の学校で実施してきた定員増を取りやめ、さらに二度目の"春"への挑戦組が三百三十七人と前年より八十人も増えた【真剣に問題に取り組む受験生】

【国語】全体的に難問はなかった

午前中に行われた国語と数学の問題を中学校教諭に分析してもらった。

◇国語（小川中・伊東善政教諭）＝全体的に難問はない。問三の漢字の書き取り、カナつけも難しいのは「頒布」ぐらい。問五の万葉集も教科書からそのまま出題されており、授業をまじめに受けていれば高得点できる。

【数学】近似値に面くらったかも

◇数学（磐崎中・芳賀末男教諭）＝バランスよく出題されている。問一、二の数式は基本問題。ただ問三(4)の近似値は一年生の時に少し触れただけで、生徒は面くらったかもしれない。図形も教科書や問題集で何度も勉強しているので、公式や定理を覚えていればそんなに難しくない。

いわき抄

▼…フランクフルト少女合唱団がまたやって来る。五十二年四月に来市しているので二回目。花の四月十八日夜、平市民会館でいわき公演が予定されている。この合唱団は平均すると約十八歳ぐらい、いずれもアマチュアで、国際親善を深めようと日本各地を巡っているという。今回の一行のなかには、いわきが二度目のお嬢さんもかなり加わっているハズだ。しかもこの一行は、いわき市の一般家庭に民宿してジカに交流を深めることになっており、事務局は民宿探しなど準備に追われている。

▼…西ドイツといえば、青年の翼で訪問された人々がいわき市にいる。またユネスコ関係者も関心を持っておられると思う。こうした音楽を通して交流を深めようという試みは、楽しみがあっていい。地元では一行を迎えるため平FG合唱団、平おかあさんコーラス、月曜コール、いわき男声合唱団が合同で賛助出演することが決まったそうだ。この四つのグループが一緒になって歌うのはこれが初めてだそうだが、これもフランクフルト少女合唱団の公演がキッカケになったわけで、その点よかったのではないかと喜んでいる。前回一行を受け入れてくれた家庭もあるから、二十七組（二人ずつ）はすんなり消化できるだろう。いい思い出になってくれることを願っている。

金こそ永遠不変の財産です。
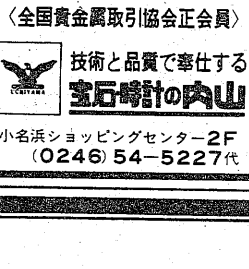
今日の金相場
1㌘3,305円
〈全国貴金属取引協会正会員〉
技術と品質で奉仕する
宝石時計の内山
小名浜ショッピングセンター2F
（0246）54－5227代

いわき市商工課はよろず相談
十八日午前八時半から、本庁・市民相談室で中小企業よろず相談を受け付ける。

玉屋のメガネ
なら 安心です

技術と品質
各眼科医指定・日本眼鏡光学士の店
玉屋メガネ
❶平本店／平・二町目
❷平駅ビル店／平ステーションビル3階
❸小名浜店／小名浜ショッピングセンター
❹原町店／原町市栄町一丁目

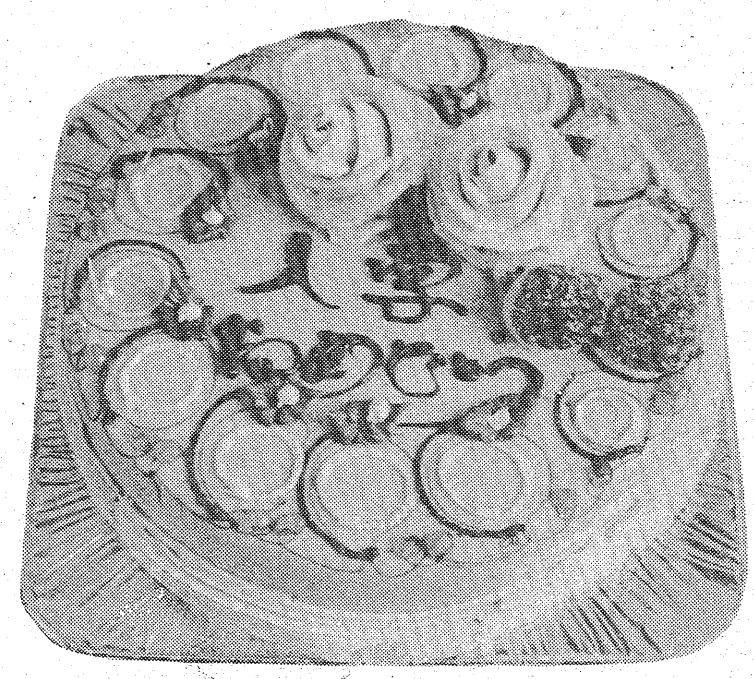
入園＊入学＊卒業＊就職の
祝賀は
市川のデコレーションケーキ。
＊平駅ビル店もご利用下さい＊
今昔変わらぬ手造りパン
パンとケーキ 市川
■平駅前大通り店 ☎21－1155
2F ☎22－3922
■平・旧城跡 工場 ☎23－2919

ミニバスケット

がんばれ平一小チーム

男女そろって全国へ

リーグ勝ち越しめざす

平一小の揚土スポーツ少年団が二十八、二十九の両日、東京・学習院大学体育館を中心に開かれる「第十二回全国ミニバスケットボール教室交歓大会」（日本ミニバスケットボール協会主催）に男女そろって出場する。男子は二年ぶり五回目、女子は初出場。

同大会には全国各地の予選を勝ち抜いてきた約百チームが参加する。出場チーム同士の親ぼく交流を第一としているため順位は決めず、試合はブロック別のリーグ戦のみ。試合のルールもリングの高さ二・六㍍と正規より四十五㌢低くなっているほか、一試合四クオーター（一クオーター六分）。一回の試合に必ず十人の選手が出場するーなど特別なものとなっている。

揚土チームは、男女とも昨年夏に行われた県総体スポーツ少年団大会で優勝し、出場権を獲得した。男子は、一七〇㌢の選手が三人いる大型チームで、シュート力も抜群。県総体の決勝では鹿島ミニを62－6の大差で文句なく下した。

素質的に恵まれている選手が多く、「全国でもかなりやれるのでは」と期待されている。

一方、女子は対照的に小柄だが、各選手の動きもキビキビしている。県総体では準決勝、決勝とも見事な逆転勝ちを収め本領を発揮した。特に決勝で下した須賀川ミニは九年連続全国大会出場の強豪だった。

大会では男女とも四試合ずつ戦ってくることになるが、千葉宏平監督は「男子はこれまでの最強チームだと思う。ゴール下での粘り強いフォローシュートをねらいたい。女子も小柄だが技術的には全国でも十分通用する。ともに勝ち越しをめざす」と話している。

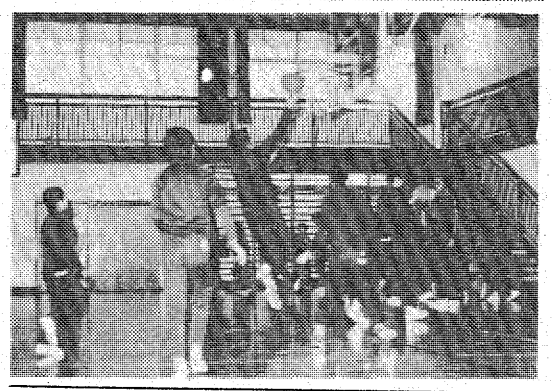

【㊤全国大会にそろって出場する揚土チーム㊦男女入り交じっての猛練習】

御厩が低、高学年優勝

市内小学生剣道錬成

いわき市剣道連盟主催のいわき市制十五周年記念地区小学生剣道錬成大会は、十五日午前八時半から平三小体育館に三十チーム二百十選手が参加して開き、会場いっぱいに竹刀を戦わせた結果、団体戦では低学年、高学年とも御厩小が優勝をさらった。

成績次の通り。

【団体戦】▽低学年①御厩②植田③平三A　平六▽高学年①御厩②錦③平三A　勿来一

【個人戦】▽三年①川尻文人（江名）②吉田友之（勿来三）③井上理（御厩）長谷川真士（四倉）▽四年①大河原尚人（御厩）②荻野勝盛（平三）③広原哲（小名浜一）志賀由子（永崎）▽五年①田代典正（勿来一）②森田毅（江名）③吉田紀彦（泉）③吉田尚二（同）▽六年①下山田純一（勿来一）②坂本光治（小名浜西）③郡司雅昌（平三）渡辺祐司（御厩）

【小さいながらも気合鋭く打ち合う児童剣道大会】

フランス刺しゅう40種習う

内職技術を勉強

県いわき婦人就業援助センター（吉田竹利所長）は四日から十日までの五日間、いわき市平字梅香町の平ドレスメーカー女学院でフランス刺しゅうの講習会を開いた。

同講習会は、家庭の主婦を対象に内職に必要な初歩的な技術を身につけてもらおうというもの。平や小名浜、四倉、錦地区などから合わせて十六人の主婦が受講した。

フランス刺しゅうは六十四種類の基礎ステッチから変化して約三百種以上の刺し方があるといわれているが、今回の講習では同女学院の畑久院長から色彩、素材、デザインの説明を受けたあと、実技に取り組んだ。受講者の大半は初心者だったが、五日間真剣に習った成果が実り、ドロンワーク（糸抜き）を含めた約四十種類の刺しゅうをマスターした。

主婦たちはこの後、十六、十七日の両日、県いわき合同庁舎で実際に婦人用セーターに刺しゅうする仕上げの講習を受ける。

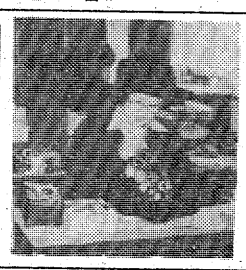

【内職のテクニックを身につけるフランス刺しゅう講習会】

あすの停電

▼好間地区＝（9～12時）北好間字上ノ原

▼内郷地区＝（13時半～16時半）宮町峯根

天気予報

玉半提供　㉓九五九一

（小名浜測候所調べ）

【今夜】北西の風時々強く、晴れ。

【明日】北西のち西の風、晴れ。

【海上】今夜、波高い。明日、波やや高い。

【気温】▽14日＝最低6・4度（平年1・2度）最高9・2度（同10・6度）▽15日＝最低3・1度（同1・3度）最高12・1度（同10・7度）

（強風、波浪注意報発令中）

あすの暦

3月17日（火）

旧暦2月12日　勝先

曜日	出	入
六	5・45	・45
日	17・29	・49
月	14・12	・34
月	3・34	・16
満潮	（13・8	・20）
干潮		

夕刊配達員募集

▽中学・高校・一般男・女数名
▽配達時間　夕方四時から五時まで一時間位
▽バイク免許証所有者歓迎
▽日曜・祝日休刊
※ご希望の方は直接ご来社下さい。

いわき民報社営業局販売部
いわき市平字田町六三　電㉓一六六六代

現代人の味覚　お好み鍋料理　▼天もり・天ざる

宴会場の　酒喜庵　①

いわき市平・銀座　電㉔四四三一～二㉓三四〇二

父吉田　正は三月十五日午前六時七十三歳で死去致しました　ここに生前のご厚誼を深謝し謹んでお知らせ申し上げます

追って葬儀は左記により執り行います

一、火　葬　三月十七日　午後一時

一、告別式　三月十九日　正　午（自宅）

昭和五十六年三月十六日

いわき市四倉町字六丁目一五八ノ一

葬儀委員長　鈴木　常松
喪主　吉田　忠一
妻　吉田　絹子
男　吉田　有位
親類代表　鈴木　崇生
友人代表　安島　栄
渡辺　新平
多田　重

旅館　山海荘

母永山三子（元若松医院看護婦・現日本生命平支部）は入院加療中のところ三月十五日午前四時五十五分永眠いたしました　ここに生前のご厚誼を深謝し謹んでお知らせ申し上げます

追って葬儀は三月十七日午前十一時三十分自宅出棺で相営みます

昭和五十六年三月十六日

いわき市好間町中好間字熊田三

喪主　永山一栄

親類　同作

弊社代表取締役吉田　正は三月十五日午前六時七十三歳で死去致しました　ここに生前のご厚誼を深謝し謹んでお知らせ申し上げます

追って葬儀は左記により執り行います

一、火　葬　三月十七日　午後一時

一、告別式　三月十九日　正　午（自宅）

昭和五十六年三月十六日

いわき市平字材木町三三

葬儀委員長　鈴木　常松
専務取締役　吉田　有位

株式会社　興国コンサルタント

母荒川ひなの葬儀に際しましてはご多忙中のところ遠路わざわざご会葬下されご丁重なご香料を賜りご芳情誠にありがとうございました

昭和五十六年三月十五日

いわき市平字鎌田町五〇

喪主　荒川信雄
親類　同

アラカワ印刷

母宮内次子は病気療養中のところ三月十四日午後九時四十五分六十五歳で永眠致しました　ここに生前のご厚誼を深謝し謹んでお知らせ申し上げます

追って葬儀は三月十七日午後二時自宅出棺で相営みます

昭和五十六年三月十五日

いわき市平字下の町三八

喪主　宮内一萬治郎
親類　同

旅館　大宮荒

ご会葬お礼

故郡司ウメノの葬儀に際しましてはご多忙中のところ遠路わざわざご会葬下されご丁重なご香料を賜りご芳情誠に有りがとうございました

早速お伺いの上お礼を申し上げるのが本意ですが略儀ながら紙上でお礼を申し上げます

昭和五十六年三月十五日

いわき市平字白銀町三六

喪主　郡司
外女男女　郡司
親類　永山司司
一昌利艶
同子弘子一

アツアツおでんに今宵も一杯

おでん　一なか

◆おでん（お土産用）　一五〇〇円より
◆お座敷をご利用下さい　平・一町目　電㉓〇五五四

Ⓙ Ⓞ Ⓚ Ⓞ ・ Ⓛ Ⓔ Ⓣ Ⓣ Ⓔ Ⓡ

地元優先なので安心して学べます

今の時期はどこの自動車学校も混雑していますが、本校は最新設備と優秀な指導員により効率のよい教習を受けられるので、いつもスムーズに入学・教習・卒業。

◆常交自動車学校では、地元の人を最優先に受け付けいたします。安全運転ドライバー育成をモットーに親切指導いたします。

常交自動車学校
内郷御厩町（常磐線沿い）☎26－3723

しあわせひろげる常交グループ

時代がどんなに変わっても酒づくりの道は変わらない　良質の精米と清らかな水で昔通りの味を守りつづけている全国各地の地酒……

さわりなく水のごとくに飲める酒

熊本（火の国）地酒　香露

山形（雪の国）地酒　樽平

地酒専門店　さき酒店
小名浜・定西／㊸4981・㊹3468

お彼岸のおはぎのご用命は

十八日がお彼岸の入り　弊店自慢のおはぎで先祖のご供養を　形　色つや　おいしさの三拍子揃ったおはぎをいつも販売しております　数が多い場合は前以ってお電話下さいます様お願い致します

特製おはぎ六コ入四二〇円十コ入七〇〇円
生あん　五〇〇㌘　一袋　三〇〇円
甘くすぐ使えるあん　一〇〇㌘　五〇円

さかいストアー
平・1　電㉓3336～7

出前迅速
寿し
うなぎ
小料理　みなか川
いわき市植田町南町一丁目一の二
☎勿来③五二七八

タカオはコーヒーが自慢です
タカオ
平駅前不二屋ビル電23－7727

越　フジコシ

全店休ませていただきます

誠に恐れ入りますが　あす（十七日）は全店休ませていただきます。

平店㉓一三四・小名浜店㊸四一九一
植田店②二一七一・湯本店㊷四一四一
内郷店㉖二六〇〇・高坂店㉗四三八八
谷川瀬店㉒二七九三・相馬新町店⑥五六六
相馬（川沼）店旧館⑥六六・新館⑥一五一
原町店③六二〇六・浪江店④四三一一
浪江駅前店④二九五五・亀戸店㊸〇六四一
キングストアさんわ店㊸三二八一
ひらくぼ店㉔一九三一

株式前場

本日の市況は公定歩合の引き下げを好感して、財投関連株や市況関連株から買い物を集め高騰しして始まった。なかでも長谷工、日鋪道などが値を飛ばした。またスステンレス、東製鉄などの非鉄株も堅調。半面、エーザイなどの値がさ薬品株、消費関連株は小口売りに値をくずしていた。

主な高い銘柄はTDK百五十円、帝繊維七十円、ソニー七十円、長谷工二十三円、ステンレス二十七円。

主な安い銘柄はミドリ三十円、エーザイ二十円、安藤建十九円、小糸十二円、帝石十円。

（地元銘柄）日化成百五十二円、呉羽化六百十五円、岡理三百六十四円、白煙瓦二百七十七円、常陽銀出来ず、七十七銀二百三十五円、東邦銀二百九十円、ヨクベニ千百八十円、東北電九百五円、常磐興二百十二円。

ダウ四十七円十九銭高の七千九十三円七十銭。出来高一億五千万株。

（平・水戸証券調べ）

商店街

トーホー事務機が文具市　トーホー事務機と平字四町目のぱぷとりーとーほーは18、19の2日間、大黒屋ニューしやくなげ会館で"ぱぷとりーとーほー文具市"。

大黒屋で出り　大黒屋4階寝具売場では、17日まで春の出張感謝大市。

張感謝大市　秋山時計店で新学期セール　平字田町、秋山時計店は14日から4月20日まで、新学期セール「腕時計ダブルチャンス」まつり実施。

平松竹でガンダムのパンフレット発売中　平松竹は動戦士ガンダム」の豪華パンフレットを一部五百円で発売中。

大黒屋で呉服バーゲン　平字中町の大黒屋は、22日まで春の呉服ビッグ大バーゲン。

19日は営業　小名浜ショッピングセンターは、19日は休まず営業。

古川時計店新装開店　古川時計店は同字本町（東邦銀行隣）へ12日新装移転開店。

春の衣料大特価　大黒屋ストア小名浜店は、20日まで春の衣料大特価。

上野ダンスパーティー　上野ダンスパーティーは、20日午後6時より大黒屋ニューしゃくなげ会館で開催。前売り千二百円。

すし半が6日開店　小名浜南君ケ塚町二〇ノ三六に、すし半が6日新装開店。電64六二二四。

映画案内

みんぽう

※【平】
☆聚楽館（五・〇五）トランザム7000（六・四五）ブルース・ブラザース（→4月10日）
☆アポロ座（五・〇〇）タクシードライバー（六・四〇）グロリア（→20日）
☆平東宝（五・〇五）怪物くん・怪物ランドへの招待（六・二〇）ドラえもん・のび太の宇宙開拓史（→4月10日）
☆24ビル平東映（三・二七）オタスケマン（三・四二）白鳥の湖（四・五七）一休さん（五・一二）仮面ライダースーパー1（→4月5日）
☆名画座（五・四五）ザッツ・ボルノ（七・二〇）スクリュードライバー変態（→16日）
☆平ロマン劇場（五・四二）ニッポン痴漢列島（六・四四）㊙盗聴器しゃぶり泣き（七・四六）団鬼六OL縄奴隷（→17日）
☆24ビル平松竹（六・〇二）機動戦士ガンダム（→4月5日）
☆平テアトル（六・一〇）マイ・ボディガード（七・五〇）フラッシュ・ゴードン（→長期上映）
☆平スカラ座（六・五〇）おじゃまんが山田くん（七・三〇）月光仮面（→28日）
※【常磐】
☆三函座　ベッドが濡れる　性狩人　夫の眼の前で、今…（→17日）
※【小名浜】
☆ローズ劇場　ローリングセックス悶絶　ダーティーペンションXUSAスーパーポルノ（→17日）
☆グリーン劇場　スニーカーぶるーす　帰って来た若大将（→27日）
☆銀星座　クルージング　純（→19日）
※【植田】
☆うえだ館　午後の欲情　若妻の変態セックス（→20日）
☆中央館　金曜日の牝犬　女高生いたずら　痴漢豆さがし（→17日）
☆菊多館　四季・奈津子　青春の門（→24日）

100貨店

中年過ぎの男性がなぜ肝臓の健康に関心を寄せるのか。ギリシャ神話に英雄プロメテウスが神の手から火を盗んで人間に与えたためゼウスの怒りに触れ、コーカサスの山中の岩に鉄の鎖でつながれてしまう。大鷲が毎日とんできてプロメテウスの肝臓を食べてしまう◆当時、火は天上の独占するものであった。だが、人間は火を得たことによって調理をはじめ、あらゆる文化を生み出したため神のいかりに触れたわけだが、プロメテウスは平気で生きていた。肝臓は大きな臓器で脳と同じくらいの重さ。良質のタンパク質でできており、ビタミン、ミネラルの宝庫である。それに肝臓は強い再生能力がある◆筋肉や神経の細胞はいったん切りとられたらそれっきりだが、皮膚の真皮はケガをすると細胞が分裂して増殖し傷を治してしまう。胃や腸の粘膜、それから肝臓の細胞も障害を受けると増殖して修復する。手術で肝臓を半分とっても生きていける。肝心かなめといわれるように、人体に不可欠の臓器だからそうなっているのであろう。肝蔵には心臓から送られる血液のおよそ三分の一が集まっている。また肺からとり入れる酸素のほぼ二〇%がここで使われている◆肝臓は五百種類以上の化学変化を行っている化学工場で、その活動のため多くの血液と酸素を必要としている。だから仮にイヌの肝臓をとって、その働きをなくしてしまうような手術でもすれば、イヌはすぐ死ぬ。肝臓が働かなくなると、まず栄養の代謝の調節ができない。食べ物を食べても細胞の活動に役立てられなくなる◆食べ物とともにはいってきた有害物を無害化する解毒作用、またアミノ酸が分解して燃焼するとき生ずる有毒なアンモニアを毒性の低い尿素に変える働きも止まり、重大な障害が起こる。

（龍人）

仙石騒動（133）

村上元三・作　川田清実・画

死生一如（十二）

『徒党を、仙石左京が』

とお糸は、ひざをすすめた。

『あなた様も、もう仙石家のいざこざに巻きこまれないようなさいまし』

『それが、そうも行かぬのだ』

半十郎は、顔をしかめた。

『江戸から逃げ出したところで、神谷転どのが虚無僧たちに触れをまわし、わしを仲間へ引き入れようとするだろう。高田の馬場で、わしの様子をのぞいていた五人の侍、仙石左京の手の者であれば、もはやお家の騒動からわしは逃げることは叶わぬのだ』

『では、どうしても』

『心配するな、あの鳶と烏も、わしの指図どおりに働く、と約束してくれた。無竹の武部竹之助もいる、但木主膳どのはじめ、麹町の抜刀一伝流の門弟たちも、いざというときは助太刀に駆けつけてくれる』

『やはり刀を抜いての争いになりますか』

ため息をついたお糸へ、半十郎は、明るい声で言った。

『くよくよするな、わしの腕を信じていてくれ。それよりも、正月を迎える支度はできているのだな』

『はい、すっかりととのっております』

と、お糸は答えた。布施屋敷の中から、餅をつく音が聞こえるし、長屋門には門松が飾られた。

半十郎たちの長屋も、門口に小さな松飾りをし、餅の用意もできた。

きょうは大晦日という朝、虚無僧姿の武部竹之助が訪ねてきた。

高田の馬場で見た五人の侍のことを話すと、武部は、いやな顔をした。

『やはり、さようでござったか。では、われらと神谷転どのが話をしていたのを、その五人、姿を隠して見ていたと思われますな』

『五人の侍に、心当たりがあるか』

『仙石左京は、おのれの身を守るために、徒党を組んだようでござる。芝西久保の煮売屋で耳にいたしましたが、主家を失った浪人が十人ほど、仙石家中屋敷うちのお長屋へ入りましたそうな』

『では、仙石家中の侍でなく浪人か』

『はあ、見たところは勤番侍と思わせて、実は浪人たちでござる』

と武部は、半十郎の顔をのぞいた。

『いざというとき、仙石家にめいわくのかからぬ用心でござろう』

『いざというときは、左京の徒党が数をたのんで神谷転どのを斬ろう所存か』

『向こうには、普化宗門という後楯がありますが、討手が浪人たちなれば、仙石左京も知らぬ存ぜぬで押し切れましょう』

『さわぎを大きくして、仙石左京は、かえって不利になるのではないか』

それから、半十郎はつぶやいた。

『仙石左京の本心、たしかめたいな』

肖像画　お彼岸が近いですね
肖像画をおすすめいたします
⊙カラー・シロクロ
⊙衣裳はあなたの自由です
菊水画房
平字5町目4　☎74－6008

「イザ…」という時に！　あなたのポケットバンク
●健康保険証・給与明細書をご持参下さい●返済は自由返済方式・元金均等方式・元利均等方式とがあります●お利息は（年利）36.5%より●OL、奥様もお気軽にご来店下さい。
全国都道府県庶民金融協会会員
平店☎21－1144
平字白銀町4－13（不二屋第2ビル）■福島店☎21－1263■郡山店☎22－7440
LOANS 南ファンド

サラリーローン
●1カ月～12カ月迄　●日歩15銭より
●ご融資の相談は信頼出来るお店を選びましょう
◆営業時間：AM9:00～PM1:00
福島県庶民金融業会員
株式会社日商：☎21－2301　堂ノ前公園裏

あなたの信用が担保です〈5～200万円まで融資〉
●レジャー資金が足りない　急に現金がいる　こんなときお気軽にご相談下さい　（1カ月～12カ月まで）
☆会社員　主婦　自営業歓迎
☎23-6120　ダイシン

千鳥うに発売元
全国発送致します　☎32-2601
サッポロビール㈱　特約店
合資会社　面川商店
いわき市四倉町六丁目

上手に使いませんか
サラリーマン、奥様、OL、自営の方、大歓迎!!
――お勤めの方なら、どなた様にもご用立ていたします――
●健康保険証（国保）、給与明細書をご持参下さい
●1万～20万円まで、ご用立てをいたします
●ご利息は日数計算払いです（月利7.5%以下より）
●手数料、印紙代は一切不要です
●保証人、担保は不要です
●返済方法は元利均等分割払い（1回～25回まで）
■営業時間／平日AM9:00～PM6:00　土曜AM9:30～PM2:00
●日・祝日休み　●第3土曜日休み
☎（0246）23－5153
ローンズ平店　セイコー
いわき市平字大町5－4（岡田ビル2F）

いつも美味しいうなぎの味
鰻
割烹料理
松本楼
いわき市平字南町　電23－1644～5
ハワイアンセンター　うなぎ部

50年の伝統を誇る
花嫁の専門店
衣裳の相談も承っております
美容さかもと
平字中町（大黒屋デパート前）
☎74－4938　22－3959　74－8768（夜間用）

サラリーローン
―オープン記念！特別融資―
勤人・主婦・OL・自営業
☎21－2332
太陽クレジット
いわき市平字月見町

成人雑誌　週刊誌　月刊誌　文庫本　実用書
第一書房
平・五・達美ビル1F　午後4時開店・日祝休

季節の味覚　にらレバー
中華スタンド
東邦紅
◆毎週火曜定休日
平・十五町目（平東映前）電24－0765

サラリーローン
手軽に融資します
奥様・商人・勤人・OL可
信用で融資　詳細は電話で　出張可
三和商事
平字長橋町長久保ビル3F
TEL・23－6275

より便利に、よりお気軽なご利用を
昭和56年1月より
金利引下げ実施！
TAKEFUJI CARD　活かしてますか　エンカード
全国ネットサービス
平店☎0246 24-1711
バランスローン　…最高50万円迄　日歩13銭・実質年利47.45%
リズムローン　…最高70万円迄　日歩12銭・実質年利43.8%
プランニングローン　…最高100万円迄　日歩10銭・実質年利36.50%
●必要書類／健康保険証、給与明細書等
●ご返済／1～30回元金均等分割払い
●担保、保証人なし
■営業時間／9:00～18:00（土曜日、日曜日、祝日休業）
創業16年　資本金8億9,500万円
日本消費者金融協会（JCFA）会員
Yen shop エンジョップ　武富士
本社／東京都豊島区東池袋3-1-1 サンシャイン60 18F ☎03(987)0241
（近隣店舗）
福島店☎0245 21-2851　郡山店☎0249 34-5101

平支店☎21－2311
平大通りネモト3 SUNビル2F
全国151支店・資本金5.2億円・日本消費者金融協会会員
プロミス
応援します　豊かなくらし
サーカス

	バルエイト	パブリックプラン	パブリック
実質年利	29.2%（日歩8銭）	36.5%（日歩10銭）	47.45%（日歩13銭）
融資額	12万円まで	51万円～100万円	50万円まで
元金返済方法	元金分割払（2年）	5年以内均等分割払	2年以内分割払
持参書類	健康保険証 免許証等一点	給与明細書 健康保険証・印鑑	健康保険証
年齢	20歳～29歳	25歳～59歳	20歳～59歳

★いずれも担保・保証人・遅延利息不要　（土曜日も3時まで営業）

☆…ウルトラアイ…☆
NHK・夜7・30

雪どけのころ

ことしの雪国は記録的な豪雪に見舞われた。そこできょうのテーマは、一層待ち遠しい「雪どけ」をテーマに送る。

雪はどこから溶けてゆくのか、上からだろうか下からだろうか、衛星写真を使って、山の雪は一年の間にどのように溶けてゆくのかをみてみる。さらに新潟県南魚沼郡の塩沢小学校校庭に積もっている三・三㍍の雪を溶かしてみる。いったいどれぐらいの水になるのか。またツララから落ちる滴がたてるさえわたったあの音は、いつ、どのようなしくみで出るのかなど「雪どけ」にまつわる疑問をさまざまな実験を通して解明する。

☆…江戸を斬るVI…☆

消えた怪盗土蜘蛛十蔵

═福島・夜8・00═

金四郎は賊の居場所をつきとめた

土蜘蛛の十蔵（西村晃）を首領とする強盗団が江戸の町を荒しまわっていた。

遠山金四郎（西郷輝彦）の命を受けて、堅吾（関口宏）、お京（由美かおる）ら必死の捜査のかいあって、雑魚二人を捕えたが、いつも能面をかぶっていて首領の顔を見たことはないと。

堅吾の息子・堅太郎（伊藤洋一）は、嫁との折り合いが悪くて家に帰れぬという老婆に同情し、家へ連れて帰って来た。ところがこのばあさん十歳の化けた姿とは、親子ともに知るよしもない。

だがある日、堅太郎はその正体を見てしまった。ひそかにあとをつけた堅太郎は、町の要所要所に×印の目印をつけていった。だが、尾行をさとられた堅太郎は敵の手に落ち、お京もまた……。

金四郎、堅吾、次郎吉（松山英太郎）らは、二人の残した手掛かりから賊のねぐらをつきとめたが、手を出すことができなかった。

◆注　番組が変更になる場合があります。

放送マラカイト

戦時中、常磐線で東京へ戻ったという、高木敏子さんが書いた「ガラスのうさぎ」は昨夏、NHK銀河テレビ小説で放映され、戦争の残忍さ、悲惨さを訴え、深い感動を全国に伝えました。今、その波紋はさらに広がりを見せています。この番組を見て、「戦争を二度とくりかえしてはならない」と強い感銘を受けた人々が、「ガラスのうさぎ」像を建設する運動を進めているのです。

銀河ドラマ像を建設

場所は国鉄東海道線二宮駅前広場。「像を建てることによって、この地にあった戦争の悲劇を伝え、末永く平和の誓いを明らかにしたい」と、建てる会では浄財集めに奔走。今年の夏には〝平和のシンボル〟が語りかけます。

今夜の番組

NHKテレビ
☆印は白黒

6・00　600こちら情報部「東京新名物／2階バス登場」
25　ポパイ
40　きょうの福島
7・00　N◇23天
27　NHKガイド
30　ウルトラアイ「雪どけのころ」▽屋根の雪おろし山川アナ対名人ほか
8・00　NHK特集「恐怖の覚せい剤・西日本からの報告」▽密売の現場急襲▽史上最大60億円の密輸ルートほか
50　N天
9・00　N・C9　小浜維人　羽佐間正雄　友杉祐子
40　「風の盆」梶芽衣子　岡本富士太　北城真記子ほか
10・00　砂漠の首然人「ブッシュマンとの出会い」
50　N解説「自動車輸出の自主規制」大山昊人
11・05　スポーツアウー、
20　きょうのN

NHK教育
☆印は白黒

6・00　趣味・技能講座　カメラ技法入門「スポーツを写す・屋外」
30　ピアノのおけいこ「想い出」「かっこう」ほか
7・00　スペイン語講座「メキシコの旅・オアハカ州」
30　歴史への招待「関ケ原合戦・決戦への700日」
8・00　飛行機の時代「大空への憧れ」▽はじめて空を飛んだのは本当にライト兄弟か？　語り手・秋山士郎アナ
45　テレビコラム
9・00　きょうの料理　和風料理入門「はまぐりの酒蒸し」土井勝
25　名曲アルバム
30　通信高校講座　時代を写す「写された幕末・維新」
10・00　通信高校講座　日本史「南北朝の動乱」
30　通信高校講座　古典Ⅰ乙（古文）「源氏物語」
11・00　ロシア語講座
30　大学講座

福島テレビ
☆印は白黒

6・00　テレポート
30　Nコープ
55　あしたのあなた
7・00　クイズ・100人に聞きました「主婦は昼下がり何をしているか」
30　〝人生ゲーム〟ハイ＆ロー「春を待つ嫁入り前の三家族」愛川欽也
8・00　江戸を斬るVI「消えた怪盗土蜘蛛十蔵」西郷輝彦　松山英太郎　関口宏　由美かおる　伊藤洋一　西村晃ほか
55　N
9・00　欽ちゃんの9時テレビ▽南の島にダレ大五郎▽熱血ちょうちょとり▽イタズラッ子みづえにせんだもボロボロ!!
55　N
10・00　夜のヒットスタジオ　五木ひろし　野口五郎　松田聖子　近藤真彦　八神純子　木の実ナナ
55　くいしん坊／万才
11・00　N◇15プロ野球N
12・00　おかしなカップル

福島中央テレビ
☆印は白黒

6・00　宇宙戦艦ヤマトⅢ「打ち砕かれた希望」
30　ジャストN
7・00　ワールドプロレスリング「アントニオ・猪木対ドン・ムラコ」「藤波辰巳　ジョージ高野対フイッシュマン　P・アグアイヨ」
54
8・00　紅白歌のベストテン▽生中継／ナオコ結婚▽英語で歌う雨の慕情　西城秀樹　河合奈保子　田原俊彦　八代亜紀ほか
54　Nスポット・天
9・00　「竹とんぼ」宇津井健　石野真子　杉村春子　藤谷美和子　井上純一　野村義男　石立鉄男　渡辺美佐子　佐藤英夫
54　海外スポット・天
10・00　「午後の旅立ち」若尾文子　三浦友和　藤田まこと　星野知子　R・クレーダーマンほか
54　素敵な女たち
11・00　きょうの出来事
20　11PM

NHK第1
1341KC

6・00　N
05　N解説
15　午後のロータリー「世界音楽地図」黒田恭一
40　ことばの十字路
7・00　N
15　ラジオジャーナル
57　NHKガイド
8・00　N
05　おしゃべり歌謡曲「最後まで悩ましく」ほか
40　トラベルジョッキー「知子の豊後ぶらり旅」
9・00　N
05　連続ラジオ小説
20　健康百科「血液の病気」
30　会話のたのしみ
10・00　N
20　にっぽんのメロディー「山のけむり」ほか
30　演芸広場「ジョーク・アンド・ジョーク」
11・00　N
05　夢のハーモニー「太陽は燃えている」「愛の誓い」「帰り来ぬ青春」「あまい囁き」ほか
35　朗読◇55N

NHK第2
1539KC

6・00　そろばん教室「3級のかけ算」大場義雄
20　基礎英語　小島義郎
40　続基礎英語
7・00　カレントトピックス
15　英語会話　東後勝明
30　中学生の勉強室「英語」永尾光史
8・00　通信高校講座　現代国語　三浦久
20　通信高校講座　現代国語　作家・黒井千次
40　通信高校講座　現代国語　中村真一郎
9・00　通信高校講座　古典Ⅰ乙（古文）杉山英昭
20　通信高校講座　古典Ⅰ乙（漢文）新田大作
40　通信高校講座　世界史　飯豊道男
10・00　気象通報
20　通信高校講座　英語A　赤川裕
40　通信高校講座　英語A　赤川裕
11・00　スペイン語講座
20　中国語講座
40　フランス語講座

ラジオ福島
1062KC

6・00　Nハイライト
25　世界の味を音楽にのせて
40　ズバリジャーナル
7・00　おもしろ大放送
10　アツアツ歌謡曲
30　ナマナマステーション
8・00　ゴールデンウイド〈ラジオ名画劇場〉
9・00　ポップスラッシュ
15　ビューティフル・コーヒー・タイム
20　新教研テスト
45　商工業者の皆さんへ
10・00　ミュージック・イン・ハイフォニック
30　世界は今
45　スマッシュ・テニス
50　来宮良子の夜のファンタジー◇55N天
11・00　南こうせつ・星の草枕
10　青春の足音
15　イングリッシュ・フォー・ヤング
20　青春キャンパス
50　アメリポのおしゃれフリーク◇55N
12・00　カプセルメイト

FM放送
☆印はステレオ

6・00☆夕べのひとときの「映画音楽」
7・00　N
15☆サウンド・オブ・ポップス〈イージー・リスニング・サウンド〉「悲しい悪魔」「いとしのベイビー・ブルー」
8・00　N
05☆FMクラシックアワー〈海外の音楽コンクールから〉〜ジュネーヴ国際音楽コンクール〜「悲歌　作品118」「無限なるものへの賛歌　自然の中の神」ほか
10・00　N
20☆サウンドストリート「孤独の太陽」「キャロル」「雨にぬれた朝」「流れ星」ほか
11・00　N
05☆ふたりの部屋
15☆クロスオーバーイレブン「ザッツ・ラウ」「時は誰も待たない」「愛なのかしら」ほか
55　N

日本テレビ④

6・00　ジャングル大帝
30　ジャストN
50　N天
7・00　あしたのジョー2
30　推理クイズ
8・00　紅白歌のベストテン▽生中継／ナオコ結婚▽英語で歌う雨の慕情
54　Nスポット・天
9・00　「竹とんぼ」宇津井健　石野真子　杉村春子　藤谷美和子　井上純一
54　海外スポット・天
10・00　ザ・恋ビューター
54　スポーツN
11・00　きょうの出来事
20　11PM　司会・大橋巨泉　松岡きっこ

TBSテレビ⑥

6・00　テレポート
30　Nコープ
7・00　クイズ・100人に聞きました　司会・関口宏
30　〝人生ゲーム〟ハイ＆ロー　司会・愛川欽也
8・00　江戸を斬るVI「消えた怪盗土蜘蛛十蔵」西郷輝彦　松山英太郎ほか
9・00　天
02　月曜ロードショー「フューリー」カーク・ダグラス　ジョン・カサベテス　エイミー・アービングほか
10・55　天
11・00　Nデスク
15　スポーツデスク

フジテレビ⑧

6・00　Nレポート6：00
30　Nレポート6：30
7・00　釣りキチ三平
30　クイズ漫才グランプリ
45　スター千一夜
8・00　ただいま放課後「SOS／先生助けて…」本田博太郎　秋野暢子
9・00　欽ちゃんの9時テレビ▽南の島にダレ大五郎▽熱血ちょうちょとり　高田みづえほか
54　くいしん坊／万才
10・00　夜のヒットスタジオ
54　ヨーロッパ発あなたへ
11・00　Nレポート23：00
15　プロ野球N
12・00　今日の視点

テレビ朝日⑩

6・00　サテライト
30　Nレーダー
50　ドラえもん
7・00　生徒諸君／
30　一休さん
8・00　走れ／熱血刑事「怒りの十五年」松平健　坂上二郎　水沢アキほか
9・00　サンキュー先生「憂のカプセル'81」西田敏行　柴俊夫　熊谷真実ほか
54　世界あの店この店
10・00　「午後の旅立ち」若尾文子　三浦友和　藤田まこと　星野知子ほか
54　天
11・00　Nファイナル
25　大相撲ダイジェスト

東京⑫チャンネル

6・00　ステレオ音楽館
25　まんがキッドボックス
30　けろっこデメタン
7・00　月曜スペシャル「子象ボンゴ物語・母を亡くした子象の旅路」▽広大なサバンナ・乳を求めてさまようボンゴほか
9・00　映「若さま侍捕物帳・鮮血の人魚」大川橋蔵　星美智子　大川恵子　進藤英太郎　伏見扇太郎　黒十郎ほか
10・25　天
30　日本民謡決定版「津軽数え唄」金沢明子ほか
11・00　日立サウンドブレイク
10　映「予期せぬ出来事」

旬の味…日本料理
歓送迎会、予約承り中。
ご宴会、ご商談にもどうぞ（70名様まで）
その他、ご予算等に応じてどのようにも致します。
■私風オードブル¥2,500
■波立コース（7品）¥3,0　■塩屋埼コース（7品）¥3,500■舞子コース（8品）¥4,000■七浜コース（9品）¥5,000
いうきう味　江戸川
平・三町目（ファミリープラザ地下）☎23－2727

特報！　在庫整理のため全製品を1割引にて販売いたします
とき　3月19日・20日の2日間
ところ　いわき市役所　8階展示室（10時～3時 展示即売）
○衛生用品　○健康食品
○磁気製品　○洋装洋品
株式会社 ジェルシゥ東北総代理店
おしゃれ専科 ニッショウ
内郷白水町高倉1　☎27－6873　平営業所＝平字柳町13　☎24－0608

田子商事グループ
国道49号線の、人と車のオアシス。

日本石油
三和給油所　☎85－2038　☎85－2856
好間給油所　☎36－3853　☎36－2987

200万円までご融資
ジャックス　ファミリーローン
教育資金・結婚・レジャー資金・等お気軽にご利用いただけます

10万～50万円まで	51万～200万円まで
○ご返済・3回～36回（ボーナス併用払可） ○お利息・年利16.8%　月利アドオン1.4% ○実質年利・29.75%	○ご返済・3回～36回（ボーナス併用払い可 ○お利息・年利15.6%　月利アドオン1.3% ○実質年利・27.75%

東証一部上場
資本金33億4,700万円　全国87営業所
クレジットの JACCS 株式会社ジャックス
いわき営業所＝いわき市平字大町振興相銀ビル3F
☎(0246)21－2400(代)

高額図書はヤマニ・クレジットでどうぞ
ヤマニ書房
平・三町目　電☎三四八一

いわきの文学碑 ㊽

汀三の句碑

所在地　常磐湯本町・慈善寺

碑文

遊芋さめて
残る香の
けぶりかな

鯨岡久佐久の句である。父善左エ門の句碑と並んで建っている。

歌では藤原康基と号したことは別記の通りで、湯本にちなんだ格調高い句である。

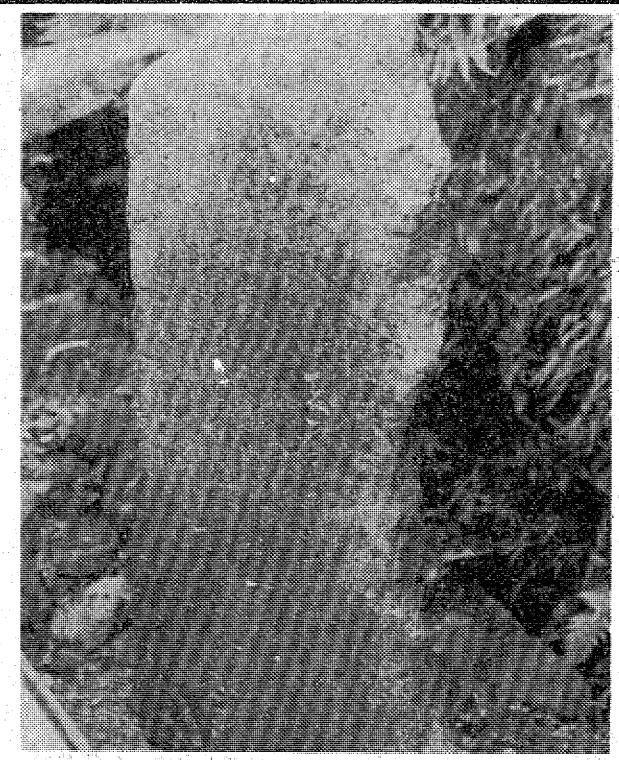

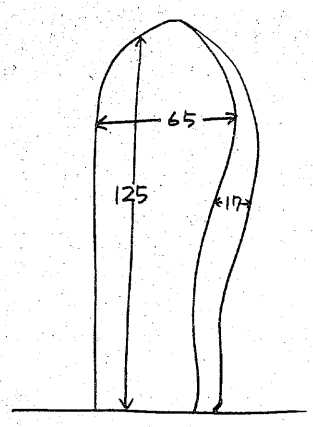

書、建立年月日など　不詳

アンコール特集

竹とんぼ

福島中央・夜9・00

善兵衛（宇津井健）は、なんとか志津（渡辺美佐子）との結婚にこぎつけた。

内輪の祝いをすませ、さっそく志津が善兵衛一家の切り盛りを始めたが、これまで主婦代わりをつとめてきた礼（石野真子）は、二人の結婚を祝福しながらも、なんとなく仕事を奪われた感じで寂しい思いをする。

そんな時、礼は仁（野村義男）のサッカー部のコーチ・剛（誠直也）に呼び出された。剛は礼への思いを隠し、心を鬼にして娘・恵美（西尾麻里）の遊び相手をこれ以上してもらっては困るという。

一方、大学に合格した智（藤谷美和子）が店番をしていると、新宿の旅館のおかみがきて、くに江（赤座美代子）が会いたがっている、うちとしてもこれ以上は家賃がたまるし置いておけないといって帰っていった。

内輪ながら簡単に祝いをする善兵衛と志津

みもの

☆…砂漠の自然人…☆

NHK・夜10・00

ブッシュマンとの出会い

アフリカ大陸の南部に荒涼と広がるカラハリ砂ばくに、アフリカ大陸にもっとも古くから住みついたといわれるブッシュマンが住んでいる。彼らは、人類が牧畜や農耕を始める前の狩猟採集生活を今なお営んでいることで知られている。

地球上が多かれ少なかれ文明化されている今、カラハリ砂ばくのブッシュマンは、もっとも古い人類の姿をとどめているといえる。

☆…宇宙戦艦ヤマトIII…☆

福島中央・夜6・00

打ち砕かれた希望

ヤマトはついに、デスラーに紹介された地球そっくりの青い惑星ファンタムを発見した。この星は、調べれば調べるほど、人類の生存可能な条件を満たしていた。だが、上陸して最後の調査にかかった二同の前に、次々と不可思議な幻が出現したのである。

古代は、直ちにベースキャンプに戻って、再調査を命ずるとともに、デスラーにまだ知らされてないデータはないか問い合わせた。しかし、デスラーは、第二の地球発見でうれしさの余り集団で幻覚を見たのではないか、情報に間違いはないと言うだけであった。

だが、デスラーはもし自分達の調査に手落ちがあったらと考え、ヘルマイヤー少佐の率いる調査船を惑星ファンタムへ急行させた。

午後の旅立ち

福島中央・夜10・00

コーヒー店は京子（若尾文子）の素人っぽさが逆にウケ、連日繁盛したが、横田（藤原釜足）ら老人グループが長時間粘るため、マスター（柳生博）は、京子に老人客は追い出すよう命じた。京子は行くところのない老人たちを追い出すにはしのびず、客のことはすべてまかせてほしいと意外にはっきり自己主張をした。

主婦として家庭にいた時は味わえなかった他人からアテにされる喜びを京子は知りはじめていた。母恋しさに訪れた慎一（西田浩）は、そんな京子に不満をぶちまけた。水商売らしいムードを母が持つのは耐えられないと宣言した。

その日、精一（藤田まこと）が家に戻ると小ぎれいに夕食ができており、慎一が和美（星野真弓）と楽しげに語りあっていた。精一は慎一をしかりつけた。慎一は精一がしっとしているとののしり、父・息子の対立は深まった。

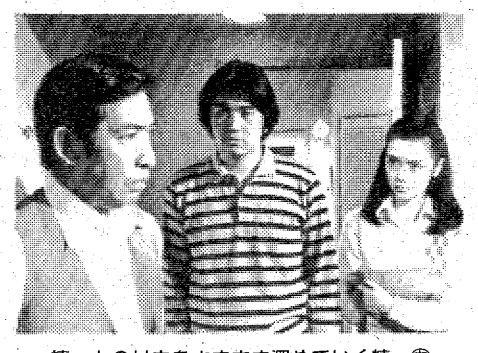

慎一との対立をますます深めていく精一㊧

ききもの

○…サウンド・オブ・ポップス…○

（FM・夜7・15）

イージー・リスニング・サウンド

今週はイージー・リスニング音楽界から、最新アルバムを中心にあつめてきく。

一日目は、巨匠ポール・モーリアと、トランペッターのジャン・クロード・ボレリーの新譜をきく。

ちょっぴり情報

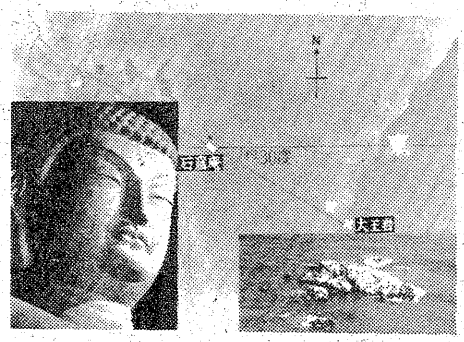

【石窟庵の如来坐像の向く先には大王岩（水中陵）があった】

シルクロードをはじめとして、外国放送局との共同取材がふえているNHKだが、古代遺跡をめぐって、日本と韓国両国の人びとの信仰や文化の根底に流れるものをさぐった共同取材番組が、23日の「NHK特集」（総合・夜8・00）で放送される。

信仰のこころをさぐる

日韓共同取材「N特——」で

「知られざる古代・韓国に太陽の道をもとめて」というもの。昨年二月、これの国内版ともいえる「NHK特集～知られざる古代・謎の北緯34度32分をゆく」が放送された。奈良盆地を見おろす三輪山の麓、箸墓古墳から東西に直線を伸ばすと、これが北緯34度32分の線になる。この線上に、太陽祭祀とかかわり深い古代遺跡や古い寺社が並ぶという不思議な話を追ったドキュメンタリーだった。

これと似た事実が韓国にもある——というのが、今回の日韓共同取材番組だ。まず、栄豊郡の浮石寺。木造建築として韓国最古という無量寿殿に、新羅時代の本尊仏がある。この仏像、なぜかお堂正面に対して九〇度、横を向いている。

次に有名な慶州の石窟庵。新羅美術の代表的傑作といわれる本尊の如来坐像。これが先ほどの浮石寺の像とうりふたつで、顔の向きまで同じ。いずれも東からおよそ三〇度南へずれた東南東を向いている。その方角にいったいなにがあるのだろうか。地図で調べてみると、果たしてその先、しかも海の中に大王岩という遺跡があった。それは世界でもただ一つという水中陵。葬られているのは新羅第三十代の王・文武王だ。

そのほかにも、この線上にいくつかの遺跡がみつけられた。いったい、この線の意味するものはなにかーと、NHKの水谷慶一チーフ・ディレクター（スペシャル番組部）は考えた。もしかしたら冬至に太陽が昇る方向ではないか？　これは実質的な日韓共同取材による番組で、NHKと韓国放送公社（KBS）の双方のスタッフからなる合計八人の取材班が、まず、昨年十二月に二十日間にわたって韓国各地を撮影し、またことし一月に十日間、日本各地を取材した。

このように、同一のテーマで日本と韓国の放送局が同時に番組をつくるのは初めての試みであり、この点でも、その成果は注目される。

× × ×

家庭用から産業廃棄物用まで　クリーン焼却システム

大東インシナレータの特長　①よく燃えます　②安全です　③作業者の身になった設計　④耐久性は抜群です　⑤乾式集塵式で二次公害を出しません　⑥100の機種から最適のものが選べます　⑦まごころのアフターサービス

雑芥用普及型SA
一般家庭・幼稚園・学校・事務所・病院等

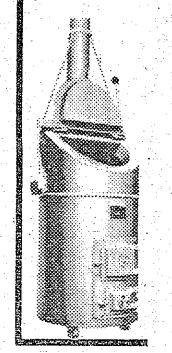

雑芥用普及型SX
学校・事務所・病院
工場等

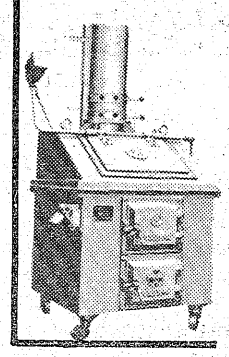

雑芥用普及型MX
学校・事務所・病院
工場等

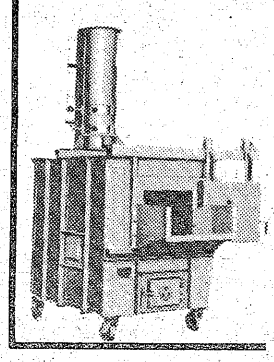

ゴム・高分子系PZ
塗装工場・ゴムプラスチック成型工場等

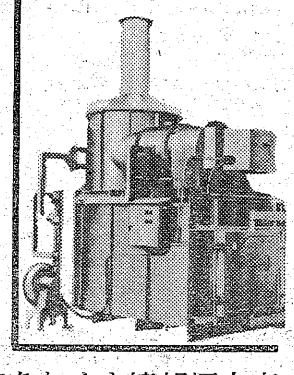

給湯式SBH
学校・事務所・病院
木工場等の給湯

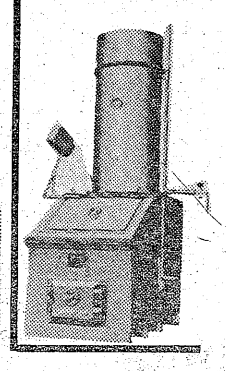

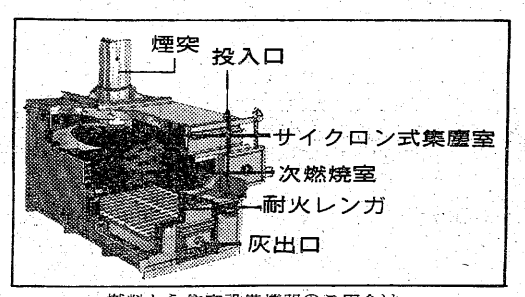

燃料から住宅設備機器のご用命は

福島県総代理店
荒川商事株式会社
いわき市平谷川瀬字堂ノ入84　☎0246－21－3720

公害防止機器のパイオニア
大東三進株式会社
本部　尾張旭市長坂町南山2845　☎05615－4

☆夜空にきらめく星座　美しい自然を守り　公害をなくす焼却炉大東インシナレータ

新入女子社員の中年観

35歳からが適齢ヨ♡

いやらしいのはおキライ

だいたい十八～二十歳の女性にとって、中年とは何歳からを指すものなのかを第一に知っておく必要があろう。

答えは三十五歳。バカな、と怒ったって仕方がない。彼女たちはそう考えているのだ。これは、某かつらメーカーが女子大生とOLたちからアンケートを集めた「中年に対する意識調査」の結果。

では、いかなるイメージを中年なる言葉に対して抱くのか、総合順位で列挙しよう。

①いやらしい②おじさん③落ち着いている④疲労感⑤ロマンスグレー⑥渋い⑦頼りがいがある⑧働き盛り⑨出っ腹⑩マイホーム主義

春風とともに新人たちが職場に入ってくる。男はさておき女の子が問題である。くどうなんて気はなくても、モテた方が気分がいいにきまっている。また、わが部下として付き合うには、信頼と尊敬をかち取らなくては仕事にもさしつかえる。いったい女子大生とかOLとか、いまの若い子はいかなる中年男性観を抱いているのかを、事前には握っておこう。そして対処術を用意、にこやかに彼女らを迎えてやろうではないか。

「中年のいちばんイヤな点は」では、①いやらしい②ずうずうしい③出っ腹④所帯じみている⑤ハゲ⑥酒グセが悪い⑦無気力⑧ケチ⑨身だしなみに無関心。

「理想の中年男性のイメージも、微妙に時代の変化があるようですよ」とは調査担当者の弁。なぜなら、従来のこのテの調査で必ず一、二位を争っていた二谷英明、宇津井健は、もうどちらもトップではなくなった。

一位はあの細い目でニコニコの柳生博。二位が加山雄三で〝若大将〟は昔ばなしというとか。二谷は三位に入り、宇津井は五位。「そうなんですよ」の

第一印象をよくしておけば、仕事の上でも効果は大きい

山本耕一が九位にいる。だから、彼女らは中年が「いやらしい」からきらいなだけではなく、中年ゆえの魅力につい

【新しい理想の中年のイメージとして一位になった柳生博】

ても自分なりの判断基準をちゃんと持っている。支持率の高い順に魅力要素を列挙しよう。

▽渋さ▽包容力▽落ち着き▽経済力▽人生経験の豊富さ▽優しさ▽頼りがい▽判断力▽ゆとり▽ロマンスグレー▽マナーの良さ▽深みがある

どうだろう。このなかのひとつやふたつは持ち合わせがあるんじゃないだろうか。何といっても年の功、彼女らが魅力とする項目にミガキをかけておくことで「ちょっとステキだわ」と思わせることができたらシメタものだ。新入社員は、みんなが未知の世界への不安を抱いてやってくる。その第一印象が勝負どころだともいえる。

もっとも、評論家八木紀郎さんは次のように言う。

「たしかに第一印象は大切です。心服すれば女性は、じつによく働いてくれるでしょう。でも、すぐに先輩OLたちから男性社員たちの品評、採点などの情報収集をやってのけるのが女の世界なんです。急にカッコつけてもすぐバケの皮がはげますよ」

勤め人博学帖

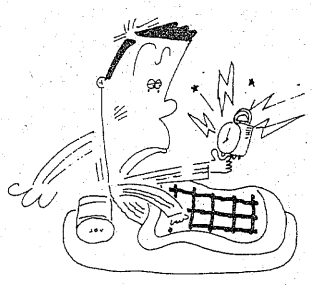

「常識のウソ」という有名な本の中で、石垣純二ドクターが、眠りに関する俗説を真っ向から否定している。

眠るの巻

⑤ 早寝早起きは3文の得となりうるか

生活のリズム保つ

多様化する人間の睡眠法

今くのナンセンス。人間の睡眠で問題なのはその長さだけであって、一昼夜のうち、どこで寝てもかまわないのだそうだ。

確かに、現代の職業は人間の睡眠のとり方を多様化させた。タクシーの運転手は一般人の勤務と全く違う。また、列車乗務員は昼間の勤務をして、次は夜

要するに自分の生活のリズムで就寝し、起床することがいちばん大切なのである。朝九時に出勤して、夕方五時に仕事の終わる生活の人が、たまに酒やマージャンで午前様となるとのリズムが狂ってしまう。

リズムの狂いが疲労を生み、深夜の睡眠はよくない、といった俗説をつくり出しているわけだ。

もっとも「早起きは三文の得」という言葉がある。早起きして出勤すると駐車場がラクに確保できるんです、というマイカー族や、早朝のジョギングで金を拾った、なんてことのある人には確かにいいことなのだ。

早寝早起きは健康のモト、というのも意味がないという。あれは農業中心で、ナイトライフの現代のような多彩さがなかった時代の名残だというのだ。

同時に、次の俗説をもヤリ玉にあげている。

夜十二時前の睡眠一時間は、十二時過ぎの二時間の眠りに匹敵する―。

これも石垣ドクターによると、人間勤務をして、明けて休んで、といったダイヤで生活する警察官、ガードマンなどもそう。このほか夜の商売のホステスだって、毎晩眠るのは一時、二時。だからといって、早く寝る人の二倍も眠っているわけではないはずだ。

本

戦争体験のない年齢層がすでに三十代になっているいま、テレビで見る古い戦争映画、あるいはアーミールックなどというファッションだけで、軍隊とか兵士を無責任に「カッコいい」とか「撃ちまくると気分いいだろうなあ」とみる発言が多い。

おりから自衛隊最高幹部の竹田統幕議長が、専守防衛や徴兵制違憲論に批判を加えるなど、防衛当局の高姿勢が目立ちはじめている。この軍備増強への露骨な動きが、徴兵制をともずれば押し出そうとしているだけに、徴兵とはどんなことなのか説きあかす本書はタイムリーな登場だといえる。

まず欧米諸国の徴兵制度の起源を説き、その流れをくむ日本の徴兵制が確立され変遷した過程、戦闘様式が変わるにつれ兵力動員の急増、外地派遣軍がどのような規模と実態であったのか、などを過去の戦争実例のなかから明らかにしている。

『徴兵制』

たしかに〝赤紙一枚〟で、あっさり徴集された兵士たちは悲劇の象徴だった。そのかげで民衆がどれほど涙を流し、怒りを内に秘めていたかは想像に絶するものがある。

また、軍隊内部の非人間的、奴隷的な恐怖統括もすさまじいものだった。そこまで克明に説きあかしたうえで著者はいう。

「少数精鋭の職業軍隊、徴兵軍隊の両方ともに、国土防衛にとって適切な軍備の形でないばかりか、国内における民主主義体制の維持と擁護にとって無益であるだけでなく、むしろ脅威となる可能性がある」

これは昨今の防衛論が、地理的にも戦略的にも現実性を欠いたものであることへの痛烈な警告である。つい何十年か前、七百万人もの軍隊を持ちながら、防衛どころか無条件降服をした体験があることを忘れてはならないのだし、若い人は知るべきなのだと本書は訴えている。

大江　志乃夫著
岩波新書刊
三八〇円

マメ辞典

プレ臨調

行政管理庁の全国調査網を総動員、行政の窓口などを点検する作戦が3月から開始。全国で約3000の国や特殊法人の機関を選び、窓口の応対、開設の時間、待合室やトイレはきれいか、などのサービス度を細かくチェックするのがプレ臨調。中曽根行管庁長官は、信賞必罰でのぞむ方針をたてているそうだ。

カラオケ規制

環境庁がカラオケ騒音対策に、現行の騒音防止案例の改正、罰則強化などをモデル条例をつくって全国に通達。これをうけた各自治体の改正動向が具体化してきた。音響機器の使用制限や音量規制を、モデルの線で実施しているのは京都、山形だけだが、3月議会で茨城、愛知も改正を予定するなど準備が進んでいる。

味自慢の……焼肉は「コリア」へ！

鹿島街道沿い
コリア
☎58－4235

薬草から作られた胃腸の薬
恵命我神散（けいめいがしんさん）
■専用駐車場がございます
西原薬局　☎92－2595　54－7090
小名浜・本通り（常磐交通小名浜駅となり）

カメラ　(有)中央
カラープリントサービス判　35円
スピード写真（3枚組）　800円
平字堂ノ前（6号沿い）☎22－4233
駐車場あり

監督・脚本……ボブ・W・サンダース
……エリカ・クール……アルバン・スレイ
…ブリジット・ライエ…ガブリエル・ボンテーヨ
北欧の性態をより生々しく大胆に
遂にアメリカポルノが本性を現わした！
カクテル・セックス　乱れた肌
監督……S・バイロン
…イボンヌ・グリーン…ジェーソン・ウェルズ
のけぞり、のたうつ熱い肌！異常セックスにも
どんなポーズにも知らずに体がついていく!!
フラッシュポルノ USA　成人専用
17～27　土曜オールナイト　名画座
■世界館ビル5F☎23－9465

耳の不自由な方に
リオンの補聴器
リオネット
（福祉法指定品）
富永電気商会
いわき市平字田町（平駅前）　電㉓2496・6732

＊入学のお祝いには
81年新型車の門馬の自転車を。
●アリギストン自転車●ノザワ自転車代理店
お求めの際はアフターサービスの効く当店で
福島信販チケット加盟店・郵政省指定店
門馬自転車店
※駐車場あり　平・六町目　☎74－5285

ゆびわ　加工　修理
宝石　貴金属　専門店　高根沢
平字中町18（竹林病院前）　TEL・74－6726

何かがちがう　アベ床やです　今日も元気です
御来店をお待ち致しております

LABORATORY OF HAIR
近代理容　アベ
平字童子町　Phone.23－2932

―企業内容―
当社は、リース事業を通して地域にご奉仕いたしております
〈リース事業部〉
55年度取扱高―3億円
（各種機械・店舗設備　計算機・各種自動車）
●営業部員募集
株式会社
東海エンジニアリングサービス
代表取締役　平田　篤
平字菱川町1の3（いわき産業会館3F）
TEL・24－0128

◎和裁科◎洋裁科■入学期　四月・十月
磐城和洋裁専門学校
いわき市平字六間門二　☎23－九四一六

事務機の専門店
コピー事務機
小名浜大原字堀米一七六－八　☎92－4982

古書との出合い ⑧

温かい旧友と古い歌稿

掲載の校友会誌届く

私の「70年史」の一ページ飾る

私は昨年七十歳になったので、古希記念として「春風秋雨七十年」を刊行したことは既報のとおりである。実は六十歳になったら出そうと思って、十数年前から心がけておった。しかし、当時は在職中（公民館長）でもあり、六十歳では早すぎると思って、十年のばしておいたものだった。これを出す時に、磐中時代の校友会誌にのせられた作文と短歌のあることを思い出した。

この校友会誌は年に二回発行されて、これに学校行事とか職員生徒の論説や文芸作品などがのせられ、学年末に毎年一冊もらうのがたのしみだった。これに、三年の時（大正十三年）の作文「夏休みの一節」と、五年の時（同十五年）の短歌がのせられてあった。それでこの校友会誌は、一年から五年までのを五冊大切にとっておいたのであったが、家を改築した際、どこにどうしまいこんだものか、どうしてもみつからない。作文は当時の原稿もあったし、この校友会誌はある先輩がもっていたので、コピーをとって間に合った。しかし短歌がのっているのは、あちこちを、さがしてみたがどうしてもみつからない。

同級会で50年ぶりに歓談

たまたま一昨年の四月、磐中の同級会（第二十七回卒）が平の谷口でひらかれた。五十年ぶりで旧友と歓談し、時の移るのも忘れたくらいだった。この時この話をしたら、石川一郎氏（銚子市在住）が"自分の手元にばらばらになったのがあるから、君のを探して送ってやる"ということになった。間もなくとどいた。私は二、三首ぐらいに思っていたが、なんと八首もの、のっている。全く考えていなかったほどのことで、胸がわくわくした。以上の作文と短歌で、拙稿七十年史の一ページをかざることができた。

次に幼稚ではあるが、当時の短歌を原文のまま記して各位のご叱正を仰ぐとともに、石川氏に対して謹んでお礼申し上げる次第である。

◆…短歌…◆

秋

初秋のかやりの煙ゆるやかにこおろぎのなく叢にきゆ

くさむらになけるこおろぎころころと旅を想はす初秋の夕

秋風のそよそよそよぐ豆畑雨雲のとぶ阿武隈の山

初秋の甘藷畑のこおろぎのなく音ころころ旅愁を起す

翁島にて

飯盒を洗ふ手休めて仰ぎ見る磐梯の峯に雲の流るゝ

晩秋の山より出でし夕日かげ赤くてり映ゆ阿武隈の山

われ天と別れし時は三年前梢に残る柿赤き

庭先の葡萄熟れたり紫に三年すぎにし秋に植ゑたる

いわき市
植田町字横町7
雫石太郎

壁の手入れは素材別に

壁の手入れは、汚れが目立ちはじめる前の日常清掃が大切です。ほこり取りは電気掃除機や羽根ぼうきで軽く行います。部分汚れには消しゴムが便利、小さなきずには類似色のクレヨンを使います。また、木部で洗剤が使える場合でもなるべく薄めて使い、そのあと、かたくしぼったぞうきんで水ぶきし、必ず空ぶきもします。ワックスがけは薄くします。

素材別の手入れ方法

天然木合板…特に汚れた部分は洗剤溶水を使いワックスがけを。

プリント合板…軽い空ぶき程度。水ぶき禁物。

無仕上げ合板…耐水合板には洗剤溶水が使用可能。そのほかには、水ぶきを避けほこり清掃と空ぶき。

油性ペンキ塗り…洗剤溶水使用可能、揮発性油の使用は禁物。

オイルスティン塗り…窓、出入り口わくなどの仕上げに多い。空ぶき、ワックスがけ。

石こうボード下地…水分は禁物、ビニールペンキ仕上げはほこり掃除、部分的な汚れを取り、汚れがひどくなれば塗り直し。

ビニールクロスばり…ほこり清掃、ひどい汚れは洗剤溶水ではけ洗い。

耐水不燃化粧板…台所など火を使うところに多い。手入れはビニールクロスばりと同じ。

紙、繊維クロスばり…水ぶきのできる紙クロスもあるが、一般に水分は禁物、ほこり清掃のみ。

しっくい、プラスター塗り…水ぶき禁物、部分汚れはサンドペーパーで。

土壁…水分は禁物、ほこり清掃も慎重に。消しゴム使用不能。

モルタル塗り…部分的なひどい汚れはたわし洗い。亀裂には市販の充てん材を詰め込む。

リシンかき落とし…外壁や浴室壁などに多く、亀裂には充てん材を詰め、水洗いは避ける。

外壁…左官工法の場合の亀裂、窓、出入り口などのわくまわりのすきま、そのほか雨水の流入していそうな部分には充てん材を詰める。補修あとが多くなったら、その面だけの全面再仕上げをします。

くらしの知識

電気の安全な使い方

電気製品のうち、交流電源を使い危険が高いとみなされるものに〒マーク、そのほかのものに〒マークがつけられています。電気製品による火災や爆発、やけどなどの事故があとをたちません。製品の欠陥や不良の情報に注意するのはもちろんのこと、正しい使い方をしましょう。

電気製品の扱い方の注意

①取扱いは説明書を読んで、用途にあった使い方を。

②誤った使用や、用途以外への勝手な転用は事故のもとです。

③安全器のヒューズは正規のものを。針金、銅線の利用は火災の原因になります。

④洗たく機、電子レンジ、エアーコンディショナー、乾燥機、食器洗い機、温水器、空気清浄機、フリーザー、ポンプなどには必ずアースをつけましょう。塩ビ管への接続は、効果がないばかりでなく危険。

⑤ぬれた手で製品を扱わないこと。百Vでも、場合によっては感電死します。

⑥コードが熱くなっているときは、規定にあっていない証拠。すぐに交換しましょう。

⑦コンセントは一㌃まで、電灯用ソケットは六百㍗が限度。タコ足配線は、漏電、火災など事故のもと。

⑧電熱器具を使用するときは、燃えやすいものを片づけておくこと。また、使用後熱いうちにコードを巻きつけたりしない。

⑨使わないときには、プラグを必ず抜くようにします。また、長期の外出のときは、ブレーカーも切っておきましょう。

⑩プラグの抜き差しは、プラグを持って、まっすぐに。コードを引っ張りすぎたり折ったりすると、断線やショートを起こします。

⑪電気製品は、ほこり、油汚れ、熱、湿気、直射日光を避けましょう。日常の手入れが大切です。また、落としたりぶつけたりすることは厳禁です。

⑫発火、発煙したときは、必ずプラグを抜いてから消火すること。そのまま水をかけると危険です。

（市消費生活センター）

部屋に春の装いを

手軽にできるインテリア

寒い冬が去って暖かい春がやってきますと、部屋を新しいムードによみがえらせたいと考えるものです。そこで、手軽にできるインテリアで部屋に春の装いを――。

〈明るく楽しい色柄を〉

冬の間は暖色のものが主力になりますが、どうしても暗い感じはいなめません。そこで、これからは明るい配色に変える必要があります。

たとえば、カーテンは思い切ってブルーやグリーンの明るく軽い生地のものにし、模様は楽しい花柄などはいかがでしょう。

また、ソファーやいす、座ぶとんなどのカバー類、テーブルクロスやテーブルセンターなども変えてみましょう。とかく"汚れ防止"と考えられ、色も白と決めてしまいがちなこの種のカバー類も、装飾を兼ねるような模様や色のある布地を使うとよいでしょう。

〈手づくりのカバーで〉

いすカバーやテーブルクロスなどは、どちらかといえば"ボロかくし"として役立つもので、古くて塗りがはげたり、汚れが目立つようなものでも、カバーをすっぽりとかけてしまえば見違えるようになります。

こうしたカバー類は既製のものでなくとも、手持ちの布地などで手づくりするのも楽しいでしょう。たとえば、座ぶとんカバーなどもカーテン地の半端やスカートを作った残り布など、継ぎ合わせ方でステキなものが出来るでしょう。

もし、生地を買うならカーテン地の売り場を探せば種類も豊富で、楽しい色柄のものがみつかるでしょう。

部屋全体のイメージの調和は大切ですが、それを統一してしまうよりも、いろいろな色柄があるというのも楽しいインテリアではないでしょうか。

森田産婦人科麻酔科
院長 森田恒之
いわき市平北白土字勝木町7　電話23―3541

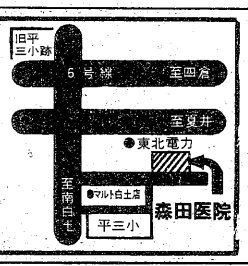

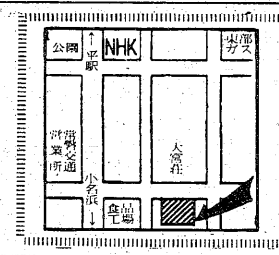

入院随時
井苅医院
整形外科
神経科
外科
院長 井苅義憲
いわき市平字下の町（常磐交通第1営業所東）電㉔2566

賀沢内科胃腸科
院長 賀沢秀雄
小名浜岡小名字馬上前11―7 電54―6200

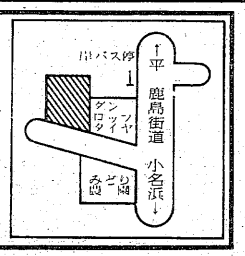

郷ケ丘内科胃腸科医院
院長 谷口孝一
いわき市郷ケ丘2丁目54の1　☎23―6766

いわき民報 縮刷版 予約受付中

明雲堂眼科医院
院長 新妻幸男
平・正月町18 電㉔二六六九

目は心の窓・人生の主役
有限会社平コンタクトレンズセンター
明雲堂眼科医院ビル内
平・正月町18 電㉔二六六九

【入院応需】
藤岡産婦人科医院
院長 藤岡通
いわき市平字佃町5の4
TEL・受付74―8851
病室23―0190
23―2961

内科 小児科
松本医院
院長 松本勝衛
いわき市平谷川瀬字三十九町（平変電所隣）電㉓二一〇〇

精神科・神経科・内科
社団法人 新田目病院
理事長 新田目五郎
分院長 長内嘉文
本院 いわき市平字才槌小路
分院 いわき市平上荒川字安草三　電㉔二三二代

いわき我楽苦多 ⑰⑨

日下部政一
小名浜 玉川

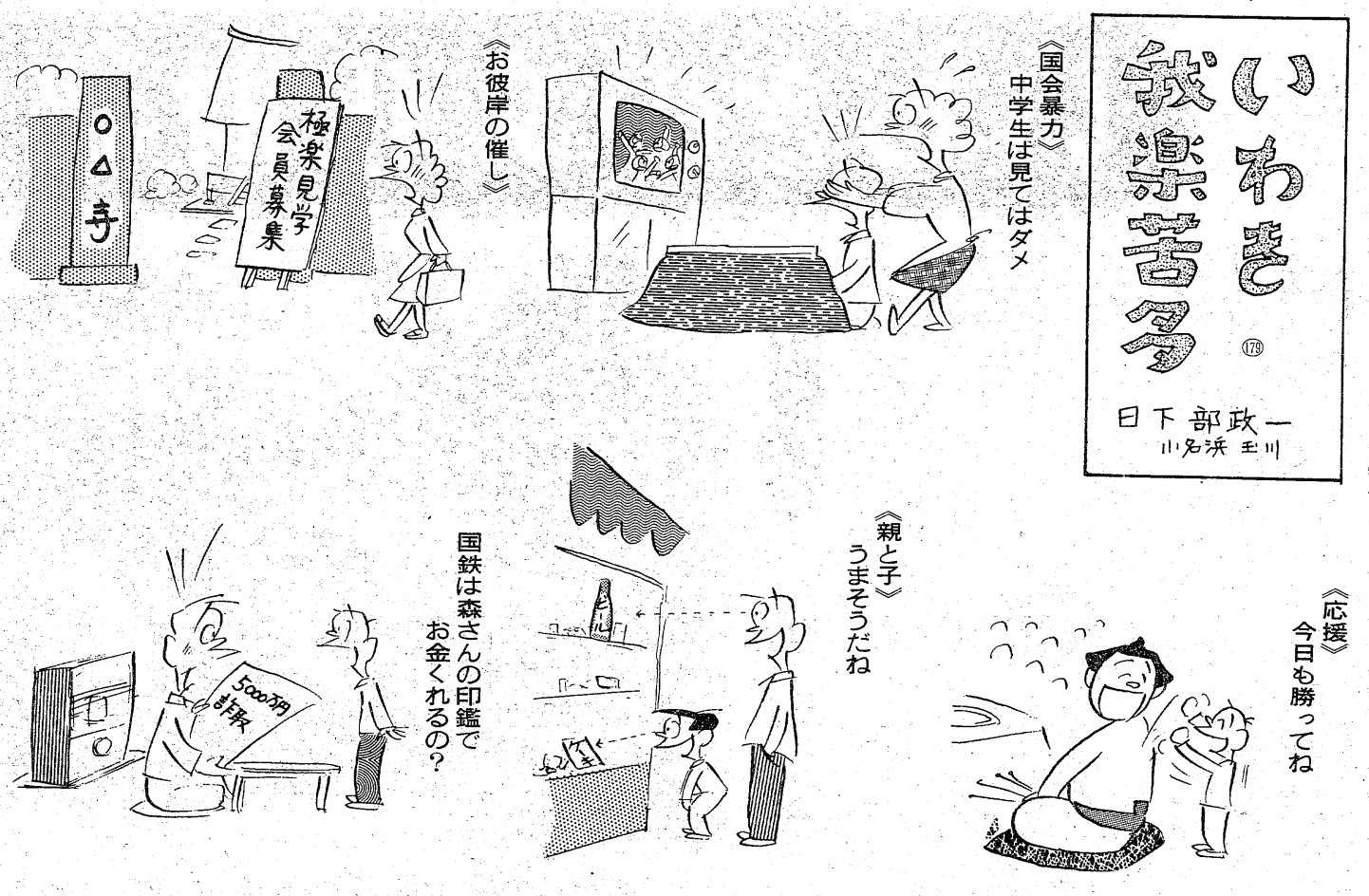

生活百科

イカケチャップ煮

イカは洗って足を引き抜き、胴の中もきれいに洗います。玉ねぎをみじん切りにしていため、細かく刻んだイカの足を入れて、さらにさっといためます。これをイカの胴の中に八分目ほど詰めて小ようじで止めます。

フライパンに油を熱してイカを焼いてから、トマトケチャップを½カップ、塩小さじ½杯を入れ、パプリカを振り入れて五分間ほど煮ます。これに、ゆでたスパゲティにバターを混ぜて添えます。

なめこの甘から煮

なめこは水洗いし、ざるにあげて水気を切り、しょうゆ大さじ二杯、だし大さじ五杯、みりん大さじ一杯の割合で入れたなべの中で汁がなくなるまで、甘からく煮ます。できたらさらにとり、大根おろしを高く盛ってポイントをつけますが、好みで七味唐がらし、さんしょうをかけてもよいでしょう。

浜若葉

―第89回―

清崎　敏郎選

一夜にて吹かれ曲りてゐし氷柱　中根　菖巳
日の射して来て枯芦の影そよぐ　松永春輪子
秋麗の原発基地は白がちに　三浦　子風
笹子鳴くこみち城趾へ坂なせる　坂本　麦秋
笹鳴や城趾といふも名ばかりに　高木扇要子
とりとめし生命だいじに去年今年　松本　菊朗
護送車の初荷の街にかかはらず　伊藤眞砂常
三日まだ読み終へぬ書に栞して　金成高原子
吹雪く日の続きて松の過ぎにけり　半谷　綾子
眼鏡拭いて年初の計をたてにけり　山田和歌女
出初式班長訓辞よどみなし　長谷川虚水
萬両の目目に紅濃きつぶらな実　佐藤伊津女
壁白しアロイの花の影たしか　箭原美代子
障子貼り終へて終りぬ年用意　大井　国見
目を剥いてダルマ火を吹く札納　しきたりの若水を汲む男かな　老の手のふるふをしづめ賀状かく
かりそめの風邪に甘えて寝正月　朋梅の日のあたたかき弥陀の前
追羽子の影の飛び交ふ日の障子　朋梅のこぼれてをりし雪の上
藪屑をこぼし干柿はずしけり　一つ部屋だけを灯して年暮るる
箒目の庭に下り居る初雀　尉鳥庭より覗く閉居かな
よどみなく流るる月日初暦　寒林を透き学園の灯がふゆる
青空の抜けんばかりに返り花　植木市たちみちのくの小六月
花石蕗に埋れて一基海女の墓　病む母の部屋より目貼はじめたる
誰彼となく焚火より去りにけり　早川　麗女
焚火すれば犬も並びて当りをる　志賀みゆき
落暮かぬ貢を押へ初日記　大和田紫浪
糶られゐる鰤ことごとく糶られけり　佐藤麻紗子
旧姓を附記せし賀状ありにけり　荻野　秀峯
神苑に焚火囲みて年迎ふ　吉田　杖夢
七草の緑の冴えし鍋の中　金成喜山郎
恙なき余生を念じ初詣　矢吹　静
しきたりの大根も供へ地鎮祭　渡辺　武門
鴨を置き縮緬皺の人造湖　猪狩　水学
裸電灯ともし連ねて年の市　大島　鋸山
牡蛎割女蔵王颪に背を向けて　山尾秀水子
大浪の砕けて初日散らしけり　山崎佐多女
いまだ日の高きにあれど冬至風呂　川久保一舟
音たてて燃ゆ蝋燭も寒の内　飯田　爽月
松過ぎの法要の座にすわりけり　大方歩山子
七草の一草欠けし粥すする　鈴木　耕人
凧糸に空の青さをたぐりつつ　（伊藤　真砂常報）

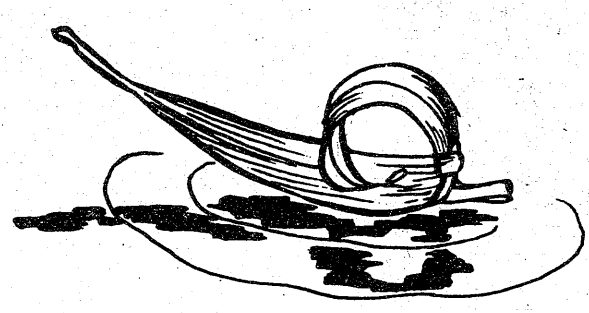

食事療法シリーズ（高血圧症）⑤
動脈硬化を防ぐ食品として海藻類がよく取りあげられますが　海藻食は塩味を濃くして食べることが多く逆効果になりがちなので　出来るだけ薄味で調理する工夫が必要です
保険調剤専門
ユモト薬局
いわき市常磐湯本町吹谷91　☎44―4600

ボルト　ナット　犬クギ
継目板　継目板ボルト
レール用ネジクギ
各種小ネジ類　熱処理加工
JIS表示許可工場
東北ネヂ製造株式会社
本　社―いわき市泉町黒須野字砂利59　電56―4571代
営業所―東京03(253)0957・仙台0222(86)5177・郡山0249(34)5850

貨物の輸送のことなら是非当センターへ
引越しは電話1本で…
転勤・就職・入学時の引っ越し・事務所の移転等、小さいものから大きなものまで、荷造り・運搬・解梱、その他小荷物等の輸送まで、なんでもご相談下さい。
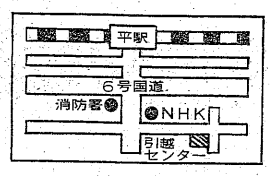

いわき市平字下の町3の4（東部ガス向側）☎23―6818
磐城通運引越センター
小名浜・泉方面☎53―3145／植田・勿来方面☎3―3151／常磐☎43―2125

漢方薬
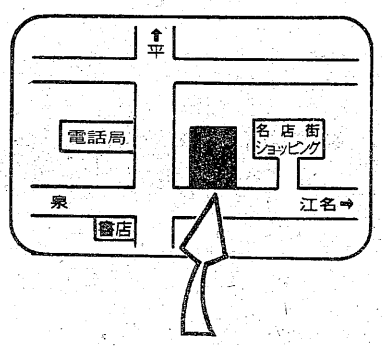

神経痛　婦人病
肝臓病　ち
心臓病　ちくのう症
腎臓病　ぜんそく
糖尿病　夜尿症
胃腸病　肥満症
皮膚病　ぼうこう炎
その他でお悩みの方一度お試し下さい
いわき市小名浜字本町34
ダルマ薬局　☎(92)2222　(53)2561
車でおいでの方はお申し出下さい　無料駐車券進呈

スピード写真
カラープリント
タカツ写真店
いわき市平字大町31
TEL:23-2750

和洋裁科・（四月入学）・きつけ教室
専門学校
平文化服装学院
いわき市平字紺屋町一二（旧平高等洋裁学院）☎(74)三三一六

いわきの文化財巡り ⑩

平窪の椎の木群と板碑

【県指定の天然記念物になっているシイの木群と大日堂】

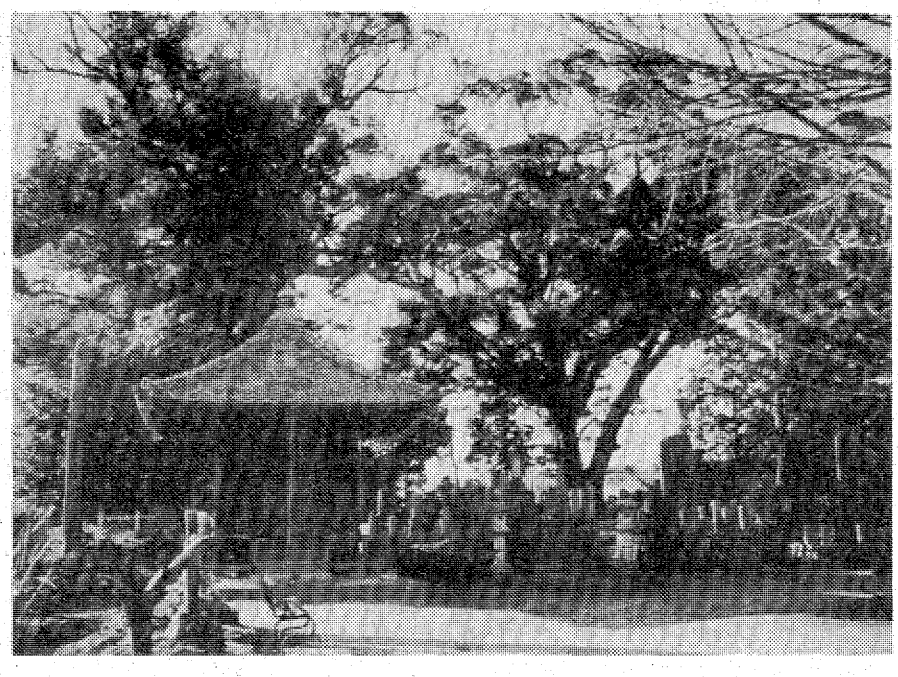

横山御林の面影残す天然記念物

樹齢500年の大木7本

平から小野街道を小川方面へ行くと、上平窪バス停御殿がある。そこから平方面へ向かう右手に入る農道がある。それを上って、梨畑のなかをゆくと、右手に大きな椎の木の一群が見える。

福島県指定天然記念物の、上平窪のシイノキ群である。

昭和二十八年十月の指定である。もと利安寺という寺のあったところで、シイノキに囲まれて墓地がある。

左手に小さな大日堂がある。このお堂は、小川江筋を開鑿（かいさく）した沢村勘兵衛が建てたともいわれ、利安寺も勘兵衛建立ともいわれている。

江筋開鑿の成功を祈ってだということだ。

墓地正面に、大きな台石を組んで鉄柵をめぐらした沢村勘兵衛の墓がある。

一聲院殿毅誉利道居士とあり、そのわきに『明暦元年乙辛七月十四日　沢村勘兵衛碑』とある。

○

教育委員会と大字上平窪区とで建てた標示板には、

天然記念物　大椎木群

磐城氏の所領時代この辺り一帯横山御林と称して、うっ蒼たる森林であった当時の残木がこの七本であって、昭和二十八年十月大椎木群として天然記念物に指定される。

樹令五〇〇年

とある。

大木で樹の高さ二十㍍。目通りで周囲六・五㍍、細いもので二・五㍍である。

七本の樹の根元には白い木柵がめぐらされ、下草などもきれいに刈り払われている。

シイのうちでも、これはスダジイである。

もともとは暖帯の樹で、分布の中心は関東以西である。

常緑の広葉樹で、二十から二十五㍍と大木になり、樹の枝張りはカラカサ形に広がって、樹の下に大きな空間が出来る程だ。

雌雄同株である。

春に小さな淡黄色の花を付け、来秋になって先のとがった実ができる。

樹の下に行くと、秋から冬にかけてこの実が落ちてくる。

小指の先の半分ぐらいの小さな実であるが、シイノミ拾いといって、子供のころはよく拾ったものだ。厚い皮をパチッと割って生のまま食べる。甘味があってうまい。

昔は、小さいものの例えに、シイノミ程だと引き合いにされたものである。

シイタケは、山などでこの樹の風倒木や枯れ枝によく出るが、シイノキに出るキノコだったのであろう。今は人工栽培でナラ、クヌギなどに出る。

家囲いの木などによく植えられ、旧草野の原高野、赤沼、六十枚あたりの家囲い木には、大きく見事なものが見られる。

単体では富岡町、原町市などにもみられるが、それらは海岸に近いところであり、この樹のように、内陸に入って群生しているということは、内陸での最前線ともみられ、そういうところにも意義があるのだということであり、この群生林の外にも、このあたりにはこのスダジイが残っている。

これらは、暖帯樹であるスダジイが、過去の自然植生を推定できる資料にもなるということである。

珍しい関東型板碑

東北ではこの二基だけ

ここから平寄りに少し来ると、下平窪字諸荷（もろに）というところにたどりつく。

そこには、平第四小学校のあるところだといえば、そうかと、なんとなくわかったような気になるだろう。

小学校は、安養寺があったり、髪肢養護園、カナン村などがある山手から切り離れた田んぼにかこまれた丘を背にしてあるが、その丘のやや頂上近くに、小さな福一満虚空蔵堂がある。

この堂内に納められてあるもののなかに、市指定の板石塔婆、普通は板碑（いたび）と呼ばれているもの二基がある。

昭和四十三年十二月に指定されている。

小学校の東隣二軒目の、鈴木隆さんが管理者になっている。

鈴木さんをたずねて、板碑を拝見したいのですがといったら、お堂のカギを手にして、小学校の裏から急な山の小道を登って案内してくれた。

坂道は、ところどころコンクリートブロックで土止めがしてある。

案内書や地図だけではとてもわからない。杉木立のなかに少しばかりの平地があって、山桜の大木が二本ほどあり、文久元年（一八六一）の夷申の碑、文久二年の湯殿山の碑などがあって、お堂は西向きに建っている。

堂内正面には四十㌢程の虚空蔵尊の立像があり、そのそばに大小二基の板碑が納められてある。

板碑は大きいものが高さ七十五㌢、幅三十二㌢、厚さ二・五㌢。小さいものが高さ五十二㌢、幅十七㌢、厚さ二・二㌢の、二基とも緑泥片岩といってよいのであろう。

板のような平たい石を頭の方を三角に削って、そこへ横に二線を刻み、額縁を刻み、蓮華座の上に阿弥陀如来の種子（仏を表す梵字）その下に小さな二字を並べて観音、勢至の種子を刻し、同じく蓮華座の上にある。

この二字の下真ん中に、延文六年（一三六一）辛丑年二月十日とあるのが読める。

その両側にいくつかの文字があるが読めない。

おそらくだれだれのためにだれが建てたというような文字であろう。

○

こうした板碑は、関東型板碑と呼ばれているもので、いわき地方殊に仁井田川沿岸、薬王寺周辺にあるものは、東北型板碑といわれて自然石である。

上の方に二線を刻むことは同じである。薬王寺石段の、山門近くの右わきには延文五年というのがあるが、これは三角型の桜御影の自然石である。

こうしたものは墓標ではなく、塔婆である。石の塔婆ということである。

悲母何年忌のためにとか、百カ日のためにとか、そして孝子敬白などと刻してあるのが普通である。

小さい方には蓮華座はないが、大日如来の種子が刻され、額縁は刻されていない。

延文とは読めるが、他は読みとれない。

今のところ、いわき地方としてはこうした関東型板碑は、この二基以外に発見はされていない。

どうしてだれが、この平窪の地に持って来たのか、ということである。

鈴木さんの話によると、小学校敷地内の丑寅のあたり（北東のあたり）から発見されたものであり、そのあたりは、鈴木与工門と呼ばれた豪族の屋敷跡だといわれていて、その一族は今から百二、三十年前のころに滅びてしまったといわれているそうだ。

この一族のものであったものかどうか、わからないといっている。

（和田　文夫）

【平下平窪にある板碑】

いわき代行運転 ☎27－5198
平代行運転 ☎21－2568
ころばぬ先の杖
（全車代行保険完備）
福島県自動車運転代行協会いわき支部
優輪代行社 ☎21－4694
三共代行運転 ☎23－0533

※18歳未満の方は入場出来ません
新装開店
スロットルパチンコフィーバーいわきに初登場!!
●明日17日(火)午後3時オープン　●夢のフィーバーあなたも挑戦!!
●3／17日(火)　午後3時
●3／18日(水)　正　午
●3／19日(木)　午前10時
●3／20日(金)　平常通り
平駅前世界館ビル内 TEL.74－8897
光センター

西ドイツ フランクフルト少女合唱団

いわきで親善公演 2度目の来市

来月18日夜平市民会館

西ドイツのフランクフルト少女合唱団いわき公演は来月十八日午後六時半から、いわき市平市民会館で開催する。同合唱団歓迎委員会、県、県教委、市、市教委、いわき分区ロータリークラブが共催し、いわき民報社などが後援している。

音楽を通じ街から街へ。ユニークな国際親善活動を行っているアマチュア合唱団で、いわきへは二度目の来市となる。指揮者ハイツ・マルクスさん（以下五十四人はいわき市内に民宿し、親善を深めることになっている。主なプログラムはブラームスの「静かな夜」、シューベルトの菩提樹（ぼだいじゅ）」などなじみの曲目が用意されているほか、ブロックフルートやバイオリン演奏などもある。

地元からは平FC合唱団、平おかあさんコーラス、月曜コール、いわき男声合唱団などが賛助出演し、ハレルヤ・コーラスなどで交歓する。入場料千円、高校生以下五百円。

受け入れる民宿を募集中

希望者はどうぞ

フランクフルト少女合唱団歓迎委員会は、団員の民宿に応じてくれる家庭はありませんか、と市民へ呼びかけている。十二歳から二十六歳まで少女合唱団員二人ずつ宿泊できるところを希望している。独・英語、それにカタコトの日本語を話せる程度、特にベッドは必要なく畳にフトン、食事も日本食でもよく、四月十八、十九の両日で、なるべく平付近、国際親善と交流を理解できる家庭を望んでいる。食費助成金は二日間で一万円、ただし十九日はハワイアンセンターでレセプションがある。民宿希望の問い合わせは平字六八町二五、石河清氏宅（電話㉔八五〇七）。

【フランクフルト少女合唱団いわき公演のポスター】

保証融資18%伸びる

公定歩合 再引き下げブレーキも

県信用保証協会いわき支所二月の保証融資は二百六十七件の十一億一千九百万円で、前年同月の二百六十五件・九億四千八百円に比べ、金額では一八・一%と意外に伸びた。

飲食店関係の大口設備投資が数件あったための増額で、その他は後ろ向き（つなぎ）資金で占め、それも一件平均三百五十万円程度のものだった。

二月二日から受け付けを始めた年度末特別保証融資は百七十二件・六億九百九十万円で前年の百六十七件・五億五千八百万円に比べ金額で九・三%増。

本番は年度末の三月に集中するので、この分では目標の十二億円は軽く突破しそう。

しかし、多少でもゆとりのあるところは、公定歩合の再引き下げを待つ構えとみられ、全般的には伸び悩みが感じられる。同時に金融機関としては預金利率に連続するため、預金低下に拍車をかけることになるのではないかと憂慮している。

美容師さんがミニコミ紙

店内PR用から発展

取材から編集まで全員で手掛けており、新聞はタブロイド四・で三カ月に一回発行している。マチの出来事やファッション情報、イラストありで内容も豊富。若者に受けている。

ミニコミ紙の発行第一号は五十三年七月。同店の機関紙を兼ねたPR用にと来客に配るため、同店経営者の森雄志さんのアドバイスを受けて始めたのが発端。ところが、発行回数を重ねているうち、それだけではあきたりないと、美容師で編集長の大高さんら十五人は、勤務後や休日などを利用し、カメラを肩にマチに出掛け、若者の話題やおしゃれ、ファッション情報を取材するようになった。これらの話題や情報はその都度掲載される。四ページのうち二ページはこれらのニュースで占められており、今ではPRよりミニコミ紙としての色彩が強い。

このほど発行した最新号では、市内で楽しめるスケート場などウインタースポーツの紹介、おしゃれ欄では若い女性に人気のあるウエスタンルックを取り上げ、またファッション情報はお手ものの流行の髪型、髪の手入れ法など紹介。

このミニコミ紙、あくまでも同店の機関紙を兼ねたものだが、おしゃれ、ファッション情報なども取り上げられていることから、発行を楽しみにしている若者も多く、毎回約千五百部印刷し、同店に置くが、無料ということもあり、たちまち品切れになってしまうという。

勤務後や休日などを利用し、PRを兼ねたミニコミ紙「木も れ陽」づくりに取り組んでいる美容師のグループが植田町におり、マチの話題になっている。

このグループは同町中央三丁目の「カットハウス森」に勤めている大高明さん（三）を編集長に、同じ職場の美容師十五人。

【発行を目前に控え、紙面構成に取り組む大高さん】

へアさん

10079　中島安男

趣味の学習いっぱい

電気教室の受講生募る

東北電力いわき営業所の第二十回電気教室は四月から九月まで毎月一回開くが、受講生を二十五日まで同所サービス課（㉓二四二）で受け付けている。定員六十人だが、定員になり次第締め切る。

四、七月にフラワーデザイン、六、九月に七宝焼、五月は旅のつどいといった趣味のコーナーや楽しい催しを加えながら、毎回午前十時から十一時まで「電気の話」、十一時から午後一時まで料理実習という魅力いっぱいの教室だけに、毎回受講希望者が殺到してあふれるほど。料理材料費として五回分二千円、趣味の教室材料費も実費負担。

修了生による電気ファミリー会もあって、生活と切り離せない電気、電気に強い主婦づくりの場として十年以上定着している。

いわき法人会で月例研究会

いわき法人会は十七日午後一時半から、いわき産業会館で月例研究会を開く。テーマは「決算と申告」。

平東RCのコンペ成績

いわき平東ロータリークラブは十三日、平カントリークラブでクラブ親善ゴルフコンペを開いた。成績は次の通り。

▽優勝＝坂本登▽準優勝＝長谷川皓二▽ブービー＝永木義一

平東RC例会休み

いわき平東ロータリークラブは、二十一日の例会日が春分の日で祝日にあたるため休会する。

市営住宅が空いてます

内郷支所

いわき市内郷支所は二十七日から四月十八日まで、内郷地区の既設市営住宅空き家の補欠者を募集する。

定員は一、二種住宅とも各三十人。申し込み資格は①いわき市に住所または勤務場所を有し、同居親族（婚約者も含む）がある者②現在住宅に困っている者③過去一年間（五十五年四月～五十六年三月まで）の世帯の収入が公営住宅法収入基準（一種・月収五万五千円以上九万五千円未満。二種・同五万五千円以下）の範囲で収入証明の得られる者④単身者（男子六十歳以上、女子五十歳以上）。

申し込みは、いわき市住宅営繕課、同支所経済土木課まで。

新規設立法人対象に説明会

いわき法人会は十八、十九の両日午後一時半から、新規設立法人の説明会を開く。会場は十八日いわき信用組合本店。十九日平市民会館。

サギ草の球根はいかが

大井さん、希望者30人を募る

白サギのような花が涼感を呼ぶ、夏の花として知られている“サギ草”の球根をプレゼントしますーという話題。

いわき市小名浜字定西三六、大井洋服店主、大井湧さん（六〇）は約二十年前から山草、特にサギ草の魅力にひかれ、毎年のように球根を知人にプレゼントしてきた。今年も、サギ草の球根を水ゴケに植えつける時期になったので、広く山草ファンにもサギ草の良さを知ってもらおうと、呼びかけることにしたもの。

サギ草は水ゴケに植え、夏は涼しい所に置けばよく、約八㌢の球根を五㎡角（約二十五平方㍍）に一つの割合で植え、適当に水やりをしておけば、夏には空を埋う白サギのようなかれんな花が咲く。花を愛する人に限りプレゼントしますーと大井さんは語っている。電話は㉒二六三〇。約二十球ずつを三十余人にプレゼントする計画。

【サギ草を植え付ける大井さん】

くらし随筆

彼岸の春

鈴木　洋子

暑さ寒さも彼岸まで、と昔から言われるように彼岸に入るとどうやら春の気配が感じられます。

◇

今年は例年にない寒冬でしたので、だれもが首を長くして春を待っていたことでしょう。野道を歩いていると、梅の花の香りが風に乗って流れて来る。ふきのとうはもう大きく芽をふくらませ、小鳥達も春を喜び合っているように感じる。

私がまだ嫁に来る前、彼岸の中日にはいつも母（今はもうこの世を去ってしまった）とお墓参りに行った事を思い出す。厚い上着を脱ぎ、やっとカーディガン姿で花や線香を手に夏井川のせせらぎの音を聞き、なんとなく暖かさを感じるそよ風を受けて、やっと見つけたタンポポなどを摘んで、いろいろ話しながら歩いたあの夏井川の土手を。今は遠い思い出となって彼岸になる度思い出されます。

中日には、子供達とご先祖さまに心から手を合わせ、墓参りしたいと思います。

（主婦・四倉）

嫁いでからも、お彼岸に入ると先祖さまの命日に当たる日を見て、ぼた餅（もち）を作り煮物などをして子供達が休みでない時は母（しゅうとめ）と一緒に墓参りし、先祖さまの事やいろいろの事を教えて下さったが、あんなに信仰深かった母も病気には勝てず、先日三年忌を向かえた。私にとってまだまだ教えていただかなければならなかったのですが。

春分は三月二十一日で昼夜同じ長さになる日。この日から昼が長くなる。この日を彼岸の中日とし、前後三日ずつを彼岸会という。この一週間を普通お彼岸と呼び、お墓参りをしたり、家に僧侶（そうりょ）を招いて先祖供養のお経をあげていただいたりする。墓餅やぼた餅、稲荷ずしなどを作って仏前に供える。ご先祖さまに供養し、感謝をささげればおのずと幸せな家庭が築かれるということです。

◇

福島県知事免許(2)第599号
達美通商株式会社
いわき市平字五町目・達美マンション1F ☎21—1911

売地
■内郷・日野自動車向6号線沿 318平方㍍（96坪） 価格応談 （仲介）
■平北白土　穂積団地隣接地 226.54平方㍍（68坪） 3.3平方㍍ 14・9万より （仲介）
■平上荒川・高台 799.8平方㍍（242坪） 3.3平方㍍ 14万 （仲介）
■鹿島台団地 224平方㍍（68坪） 3.3平方㍍ 7・6万 （仲介）

売家
■平宇正内町　道路面 661.55平方㍍（200坪） 価格応談 （仲介）

売地
■平下神谷 189.8平方㍍（57.4坪） 3.3平方㍍ 10万 （仲介）
※他に平北白土・平下神谷（6号沿い）に売地有り

売家
■明治団地 土地 145平方㍍（44坪） 建物90.8平方㍍（27.46坪） 築3年　価格1,300万 （仲介）

貸家・アパート・マンション
■平谷川瀬　3DK　3・2万
■小島町　3DK　4万
■小島町　1DK　2・9万
■平宇田町　2DK　3・7万
■平宇仲間町　2DK　3・2万

福島県知事(1)第1237号
有限会社五十嵐商事
平字下川原38-4　☎昼：23—4327 ☎夜：83—0468

土地付売家
●いわき市好間町大利字井田木208-2 新築2階建て 宅地229.44平方㍍（69.40坪） 建物108.48平方㍍（32.75坪） 総額＝1,485万円 （社有）
●いわき市好間町大利字井田木210-8 新築1階建て 宅地233.77平方㍍（70.71坪） 建物 92.75平方㍍（28.0坪） 総額＝1,350万円 （社有）
●いわき市小川町高萩字山ノ入201-23 新築2階建て 宅地221.22平方㍍（66.91坪） 建物 126平方㍍（38坪） 総額＝1,492万円 （社有）

コストへチャレンジ！
建売住宅
平下平窪　平第四小南側 ――ソーラーシステムによる給湯付!!―― 土地 251平方㍍（76坪）借地 建物92.72平方㍍（28坪） 5DK・洗面・浴室・トイレ 総額1,095万 （土地造成費・水道加入金・境界ブロックを含む） 住宅金融公庫融資対象 （社有）
貸地
平中平窪　区画整理地内 237平方㍍（72坪） 造成済　住宅最適 （代理）
免許番号　福島県知事(1)第1278号 建設業 県知事(般54)第7772号
キクチ建設
平・新田前☎22—1526

土地・建物　県知事(1)第1552号
有限会社みのり住地
小名浜字上町62　電㊹4868
売借家
好間町 3DK　5棟　築後6年 土地借地　価格応談 （仲介）
売地
小名浜岡小名 土地218.20平方㍍（66坪） 価格858万 （仲介）
売地
小名浜字鳥井北 土地210.24平方㍍（63坪） 価格応談 （仲介）
貸店舗
小名浜隼人大通り 1F　23.5平方㍍（7坪） 賃5万 （代理）

シンナー運転？で二重衝突

5人が死傷、3台大破

昨夕、新舞子海岸道 連続暗いサンデー

十五日午後五時四十分ごろ、いわき市平下大越字北横手地内の市道（新舞子海岸道路）で、豊間から四倉方面に向かっていた同市折戸字折戸五一、建設作業員吉田忠（三〇）運転の普通乗用車が前を走っていた同市平下大越字北萱野九、農業箱崎勝さん（四三）運転の普通トラックに追突、はずみで箱崎さんの車は道路左側の松林に突っ込んだ。さらに、吉田の車は追突した際にセンターラインをオーバー、対向してきた同市平字杉平二〇ノ一五、建設機械販売業石川広さん（四六）運転の普通乗用車と衝突した。

この事故で三台の車は大破、吉田の車に同乗していた同市小名浜諏訪町三一ノ一八、漁船員津島文雄さん（三三）が首の骨を折って死亡したほか、石川さんの車に同乗していた同市内郷宮町竹ノ内八三、無職鈴木ヤス子さん（四六）が頭や胸を強く打って一カ月の重傷を負うなど、三台の車に乗っていた四人が一カ月から二週間の重軽傷を負った。

いわき中央署の調べによると、現場は舞子橋から五百㍍ほど南側の直線道路。吉田はかなりのスピードを出していたとみられるが、車内にはシンナーの入ったカンがあったことから、吉田がシンナーを吸って運転していた疑いもあり、同署では吉田の回復を待って詳しく事情を聴くことにしている。

現場付近には、フロントガラスの破へんやライトやフロントガラスの窓わくなどの部品が散乱。吉田の車は車体がくの字に折れ曲がり、エンジン部分は原形をとどめていないほどで、事故のすごさを物語っていた。

また、事故車両が二重線の道路をふさぐ格好となり、同市平下大越地内から同市四倉町地内の6号国道交差点までの約三㌔の区間が、二時間にわたって全面通行止めとなった。

同署管内では八日、少年（二）の運転する普通乗用車が水石山へ上る途中ハンドル操作を誤り道路下に転落、高校を卒業したばかりの少年と同乗していた女子高生が死ぬ事故が起きたばかりで、二週連続しての痛ましい日曜日となった。

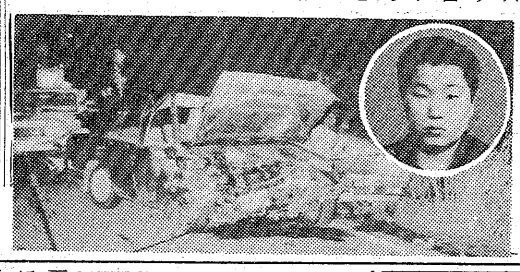

【二重衝突事故で一人が死亡、四人が重軽傷を負った事故現場。円内は死んだ津島文雄さん】

なぞの牧師館事件

坂部牧師が辞表を郵送

昨夜 教団本部（大阪）に届く

退会信者への暴力認める

いわき市平字杉平一一、日本自由メソジスト教団平キリスト教会の牧師館で起きた信者代表の死亡事件は、退会者に献金強要をしていた事実が発覚するなど、経理面での教会運営の異常さが浮かび上がっているが、同教会の坂部登志彦牧師（こは十六日、玄関のドア越しながら本紙記者の質問に、事件発生当日に牧師職の辞表を書き、十四日教団本部に郵送していることを明らかにしたほか、元信者が退会する際、ほかの信者から〝リンチ〟同然になぐるけるの暴行を受け、一カ月の大ケガをしていた―という一部新聞報道について、事実そのものについては認めた。

坂部牧師は、本誌記者のインタビュー申し込みに対し、病弱や第三者がいないことなどを理由に「延期したい」と答えた。しかし、玄関のドア越しながら割合はっきりした声で「事件当日（七日）に責任を取って牧師職と幼稚園（城山幼稚園）の理事長職の辞表を書き、十四日に教団本部に提出（郵送）した」と牧師職の辞職を初めて明らかにした。

これについて同教団本部（大阪市阿部野区）の最高責任者、宇崎竹三郎総会議長（六三）は十五日夜に辞表が届いたことを認め、「まだ辞表を正式に受理したわけではなく一応預かる形をとっている。近いうちに受理するかどうかを決めたい」と話している。

また、宇崎総会議長は、すでに本紙が報じた「月定献金」や「感謝献金」などの名目で、五十三年度だけで一千万円以上の金を信者から金を集めていた事実について、「聖書にも『収入の十分の一は神に捧（ささ）げよ』と出ている」としながらも、「これは決して強制するものではなく、あくまでも信者が自主的に行うもの」と一律に同教会が信者から〝徴収〟していた献金の不当性を認めている。

一方、一部新聞で同教会の元信者が坂部牧師から、身に覚えのない信者との女性関係を注意され、否定し続けていたため教会に呼び出され、坂部牧師をはじめ今回の事件で死亡した田中克彦さん（三三）＝同市常磐湯本町上浅貝一九＝や、田中さんを監禁致死させたとしていわき中央署に逮捕された佐藤信行（三七）＝同市植田町南町二丁目一ノ一四＝ら十人に取り囲まれ田中さんや佐藤らから殴るけるの乱暴を受け、ろっ骨骨折などで一カ月の重傷を負った―という報道について、坂部牧師は「いきさつや動機は違う」としながら、「そういう事実そのものはあった」と教会内部での〝リンチ事件〟を認めている。

社協返還金を報告

市議会厚生常任委員会

いわき市議会三月定例会十一日目の十六日は、午前十時から六常任委員会に入り、厚生常任委員会の開会冒頭、青沼福祉厚生部長は市社会福祉協議会（磯野清治会長）が、五十四年度人件費補助金として市から四十九万七千七百四十円をもらい過ぎていた（三月七日市に返還）問題で発言、この補助金を含む五十四年度決算案は、先月十六日同委員会で審議・決定しているため、「市社協からの返還金は五十五年度の歳入（諸収入中の雑入扱い）として処置した」と報告した。

湯本強盗事件 手掛かりなし

十三日午後、いわき市常磐湯本町地内の駅前繁華街にあるレストランで、若い男が一人でいた店主を突き飛ばしたうえ、レジの中から現金五万二千円を奪って逃走した強盗事件を捜査しているいわき中央署は、連日百人以上の捜査員を動員、目撃者発見に全力を挙げているが今のところ有力な手掛かりはない。

同署のこれまでの調べによると、事件直後にハイヤーの運転手が犯人の人相着衣と似た男が、現場から西に約一㌔離れた寺の境内へ入っていくのを目撃したという情報以外は、今のところ手掛かりは得られていない。同署では、犯人の逃走手段として徒歩と車の両面から捜査、聞き込み捜査を中心に目撃者発見に全力を挙げている。

結婚シーズン開幕

一日17回転の猛烈式場も

○…春の結婚シーズンが〝開幕〟した。きのう十五日は「大安」ということもあり、いわき市内の各結婚式場は終日、華やいだふん囲気に包まれていた。

○…同市平のある式場で同日ゴールインしたカップルは今年最高の十六組、また、別の式場では十七組にも達し、式場関係者は「休むヒマがないんです」とうれしい悲鳴。ハネムーンは海外組がハワイ、グアム、国内組は沖縄が最も多く、平など市内各駅はこうしたカップルを見送る礼服姿の〝黒い軍団〟であふれた。

○…一方、こうした「ブライダルハウス」などのけん騒をよそにマチは人影がまばら。低気圧の影響で一日じゅうぐずつきもようだったこともあるが、十六日は高校入試のため、マチに出るのを控えた人も少なくない。

【各式場はフル回転の忙しさ】

好間で土手を焼く

十六日午後一時五十六分ごろ、いわき市好間町中好間字田中地内の土手から出火、枯れ草約二千㎡を焼いて約二十分後に消し止めた。

平消防署で原因を調べている。

オープンのお知らせ

明日17日（火）いわき市平字五町目に「コインランドリー五町店」がオープンいたします

大型洗濯機・乾燥機を備えてお客様のご利用をお待ちしておりますどうぞご利用下さいませ

◆24時間営業
◆年中無休

コインランドリー五町目店

吉田 正氏

（よしだ・ただし＝元いわき市議・現市観光協会副会長）十五日午前六時、いわき市四倉町字六ノ目一五八ノ一の自宅で療養中に死去、七十三歳。告別式は十九日正午から自宅で。喪主は長男忠一（ちゅういち）氏。

四倉町議五議、同議長。いわき市議二期。同市観光協会副会長、常磐観光連盟副会長、四倉町商工会長、興国コンサルタント社長、勲五等双光旭日章。

明後日、3月18日（水）は休まず営業いたします。

大黒屋創業80周年記念
第16回春の 全国縦断大バーゲン
◆19日（木）より全館にて開催！

大黒屋

お花見や、行楽に……
お近くのほっかほか亭へ

4月から始めます
●花見行楽弁当
600円より
作りたてのあたたか～いおいしいお弁当
ほっかほか亭
●事業本部☎(0246)36－6188

センスあふれる欧風ハイ菓子
欧風銘菓
パピヨン
PAPILION
高坂店（フジコシ内）は夜10時まで営業

お菓子の専門店
みち
TEL 23－7111(代)

●3月5日（木）開院●

鈴木胃腸科内科医院

院長　鈴木侑信

いわき市平字鍛冶町7☎21-3811(代)
☎21-3815

診療時間
●平日午前8：30～午後6：00
●土曜午前8：30～午後3：00
●日曜・祝日休み。
●急患はこの限りではありません。
●往診応需・入院設備有。

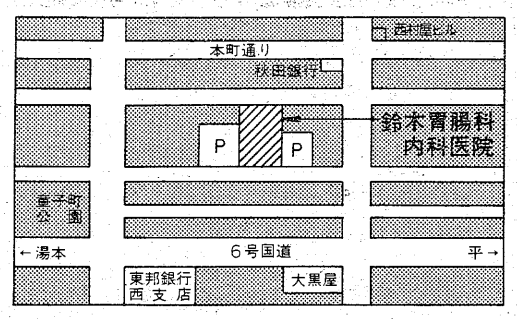

本社後援　今週の催し

◆30日まで＝林玉峰「和紙絵展」（龍が城美術館）

会と催し　17日

【平市民会館】▽味噌正油組合会議（9時）▽藤越入社式（10時）

【小名浜市民会館】▽56年度市県民税申告相談受け付け（9時）▽音楽練習（18時）

【小名浜公民館】▽ピンポンクラブ（9時30分）▽秀月会B、ヨガ練習（10時）▽おかあさんコーラス、チクチク会（13時）

【常磐公民館】▽洋裁サークル（9時）▽吟詠サークル（13時）▽ダンスサークル、手編サークル、油絵サークル（18時）

【内郷公民館】▽卓球クラブ（10時）▽池坊サークル（13時）▽和紙人形サークル（13時30分）▽少林寺拳法（18時）

【植田公民館】▽つくし会（9時30分）▽紅梅会（10時）▽緑陶会、若竹会（13時）

【ことぶき会館・いわき民報ビル】▽国労水戸地本（9時）▽'81春夏バイリーン技術説明会（13時）

【いわき産業会館】▽大黒屋新入社員研修（9時）▽いわき法人会月例研究会（13時）

【文化センター】▽年度末教職員事務会議、アートフラワーカルミア会例会、表千家茶道例会、能力再開発適応講習、県立湯本高定期演奏会リハーサル（9時）▽市消費生活センター学習会（10時）▽日本民踊平三書会例会、東流詩吟例会、民踊舞踊高踊会例会、着付サークル例会、PBX交換取り扱い者打ち合わせ会（13時）▽平FG合唱団例会、サークルひまわり例会、心画会例会、古典講読研究会例会、市青少年団体連絡会議、いわき小劇場例会（18時）

【社会福祉センター】▽阿辺臨床心理研究所障害児の保育、いわき学園（9時）▽日本医療事務協会医療事務講座、ニチイ学館医療事務講座（10時）▽市民生活課いわき市交通指導員運営委員会・いわき市交通安全の会運合会合同会議、東北電力入社試験（13時）▽極真会空手練習、書道教室（17時）▽

今週の採用

明日に持ち越された公定歩合の引き下げや、先週末に緩和された信用規制など、市場に明るさが出てきている。しかし、今週は年度末の法人や国内の機関投資家が動きずらい週で、おおむねもみ合い商状の市況となろう。

公定歩合引き下げに伴い、短期金利などの下降速度も早まることから、株式市場に資金が流れ込んでくるのでは、と早くも大型株に期待を寄せている向きもある。しかし企業業績の悪化予測や、前述の年度末による法人の一番動きずらい点などを考えると、すぐ大型株が買われるとも思えないし、個人投資家が気にしている誠備問題に絡むもろもろの問題など不安要因も多いので、実需買いの期待は難しいのではないだろうか。

こうしてみると、好材料の出現で相場はやや明るさが見えてきたものの、前年九、十月の商いの期日到来など内部面中心に依然多くの問題があり、ここで突破口となる銘柄が出ない限り、もみ合い商状となる公算が強い。

銘柄としては積ハウス、日電線、帝石あたりか。

（平・山吉証券調べ）

あすの運勢

小川石洲

三月十七日（火・先勝）

【1月生】我を張って敵をつくる恐れ、協調して結果吉

【2月生】運気は絶えず変化している、冷静に取り組め

【3月生】周囲と協調して成果あがる、独走すれば自滅

【4月生】だいたい目的を達せられる、だが無理するな

【5月生】あれこれ迷えば結果悪い、方針どおり進めよ

【6月生】思い切った行動して結果よい、消極的は不可

【7月生】成り行きに任せて成果あがる、先走りするな

【8月生】多少曲折あるが前途明るい、最後までねばれ

【9月生】あせって先走れば つまずく、現状守って安全

【10月生】ぐずぐずしていては進まず、心機一転し前進

【11月生】なかなか思うようならない、だが努力続けよ

【12月生】苦労もあるが先行き明るい、辛抱しがんばれ

市況

魚類

小名浜港はオキアミが引続き豊漁。

【小名浜港】　底引船十一隻十五トン　小舟二十三隻十五トン

▼オキアミ　一万五千キロ　七七―七三・九▼アカジ　六千五百キロ　一二〇〇―一三〇▼サメサガレイ　二千キロ　二〇〇―一八〇▼ドンコ　六百キロ　一三七〇―五〇▼メヌケ　一三〇〇―三〇〇▼ボタンエビ　四百五十キロ　五五〇―二〇〇▼タコ　四百キロ　二四五―一〇〇▼メヒカリ　四百キロ　二〇〇―一六〇▼水ダラ　二百キロ　九〇―八〇▼スケソウダラ　二百五十キロ　二五〇―一〇〇▼ナメタ　百五十キロ　二二〇―一三〇

（十四日午後水揚げ　小舟七十三隻百五十四トン）▼オキアミ　十五万四千キロ　六八・八―六五・三）

【江名港】　底引船四隻八トン　▼アカジ　四千六百キロ　一一〇―一八〇▼ドンコ　七百七十キロ　三二〇―四〇▼ヒゲダラ　六百三十キロ　一五▼エビ　二百八十キロ　五〇〇―一五〇〇▼メヌケ　百七十キロ　一〇〇〇―五〇〇▼サメサガレイ　百六十キロ　三〇〇―一五〇

（十四日午後水揚げ　引網船十二隻十五トン）▼オキアミ　一万五千四百キロ　六八―六五）

【中之作港】　底引船一隻〇・五トン▼キンキ　二百キロ　一一〇〇―三〇〇

（小舟十五隻水揚げ中）▼大根　二〇―五▼ニンジン　一七〇―四〇▼ゴボウ三七五―二〇〇▼白菜一〇〇―三〇▼ネギ三六〇―一六〇▼レタス五五〇―三〇〇▼キュウリ四五〇―一〇〇▼ナス五二〇―二七〇▼トマト四〇〇―一〇〇▼カンショ四六〇―五〇▼バレイショ二〇〇―一五▼サトイモ一七〇―二〇▼玉ネギ二五―二〇〇▼モヤシ一二〇―九〇▼ニンニク一一〇〇―四〇〇▼ナガイモ四〇〇―一五〇▼サヤエンドウ一五〇〇―八〇〇▼シメジ八〇〇（以上キロ）▼カブ一二〇―三〇▼菜類七〇―二〇▼ホウレン草一二〇―二五▼春菊五〇―三〇▼ニラ四〇―二〇▼ミツ菜一一〇―五〇（以上束）▼ピーマン一一五―一〇〇▼生シイタケ九〇―二〇▼ナメコ一一〇―七〇▼エノキダケ五〇―二五（以上袋）▼カリフラワー二一五―一一〇▼ブロッコリー一八〇―六〇（以上コ）

果物

▼ミカン一三五―四五▼グレープフルーツ三八〇―二〇〇▼レモン二〇五―一四五▼リンゴ四五〇―二〇〇▼バナナ二一〇―一三五▼パイナップル一七〇―一五五▼甘夏カン三五五―一〇〇▼ハッサク二八〇―六〇▼伊予カン三五〇―八五▼アールスメロン二六二五―一八一〇（以上キロ）▼イチゴ三八〇―六五（パック）

（市中央卸売市場調べ）

※お断り＝「株式前場」「映画案内」は3面に。

いわき民報案内広告

●一段4行　3,000円

●同一広告5回以上掲載は1割引き・前納扱いです

家屋

貸家　一戸建▽和四畳半洋七畳ぶろ水洗トイレ付▽台所ガス床の間押入付▽日照環境良▽場所＝平字旧城跡▽電⑭二三五〇

アパート▽六畳四畳半▽中廊下付▽台所ガスぶろ水洗トイレ付▽駐車可日照良▽場所＝郷ケ丘一丁目▽連絡電㉑二四〇五

貸家　一戸建て▽六畳四畳半三畳▽台所バストイレ付▽日照環境良駐車可▽別棟一戸有▽内郷御台境新町前▽電㉓三八〇二

貸家　洋七畳半和六畳四畳半各トイレ付▽駐車可▽場所＝平字窪字御殿バス停近▽電⑭五四〇八

アパート▽2DK各種▽日照良▽場所＝平字仲間町・杉平▽電㉑二三二（前九時～後五時）

譲る　店舗居抜（改装後一年半）24平方㍍（7.5坪）一階前営業司水洗トイレ電話付▽価格一百八十万▽平・白銀町電㉔二四一六

新築　アパート▽1K▽バストイレ付▽場所＝平下神谷字内宿▽賃二万▽仲介料ナシ▽連絡先＝電㉑二五二一

雑件

電話　お持ちの方・即融資債券・保証人不要▽場所＝平字小太郎町山崎ビル内▽福栄商事株式会社電㉑二三二二

金融　会社員　OL　主婦　大口小口　手形割引　不動産担保　即金　その他ご相談下さい▽連絡先＝電㉜四〇三三

ダンス　スパーティ▽3月20日夜6時より▽しゃくなげ会館▽2バンド付前売千二百円一般者歓迎▽主催＝上野電㉓九四二七

引っ越し　運輸は旧料金のクリーン運輸へ――。▽平下神谷―クリーン運輸▽電話㉞五五七九

ダンス　4月生募集▽受付3月25日午後6時より▽会場小名浜大原北若ケ塚『いわきシティバレエ内』▽連絡電㊹六三〇七

求む　貸店舗▽居抜き可又は空室・借地可▽50平方㍍（15坪）以上▽飲食店▽平駅周辺▽連絡電㉖六六五五前十時～後五時

アパート　備完日照南良駐車場有礼金無賃二万八千円他に独身向も有平下神谷電⑭八七三三㉞五四八〇

貸店舗　居抜き可又は空▽場所＝平字小太郎町山崎ビル内▽福栄商事株式会社電㉑二三二二

高級　アパート▽六畳六畳四畳可日照良▽平字七軒町38荒川商店近▽平一小一中区▽電㉓三三八〇

テナント　募集▽事務所・店舗向▽三三平方㍍（10坪）約一〇〇平方㍍（30坪）▽駐車場有▽平字大町6号線近▽電⑭二五八六

アパート▽一階六畳・二階六畳三畳・バストイレ台所付駐車可▽場所＝平字仲間町・郵便局前▽連絡先＝電話⑭二七一九

募集

男子　従業員募集▽履歴書持参▽委細面談▽平字中町・大黒屋デパート3F▽コーヒーの店縦の木▽電㉔〇六九四

女子　パート急募▽一般事務・健康な方▽午前九時～午後四時▽普免要▽委細面談▽電㉒三三一三

男子　社員募集▽35歳位まで▽履歴書持参▽委細面談▽平字五町目・酒井ビル内『ダイシン』▽連絡先＝電㉓六二一二〇

急募　ウエートレス▽委細面談▽いわき中央署隣り▽コーヒーアンドランチ『タイム』電㉗六九四四

募集　お座敷ホステスさん▽20歳～35歳まで▽アルバイトも可▽湯本温泉・本町社交クラブ▽連絡先＝電㊷二五一六

ホステス　さん大募集▽勤務地平・植田・原町▽指名料一五〇〇円バック▽昼の部も可能▽受付朝10時～夜8時㉑2652

急募　集▽理容技術者2名（女性）18歳～25歳・委細面談▽平字月見町▽連絡先＝アキ理容室▽電㉓六四六〇

女性　を求む▽若干名▽前後▽場所＝平字田町『姉妹』▽連絡＝電⑭七六四一後6時以降

ウエーター・バーテン・調理　見習・調理師▽委細面談▽小名浜・リバーサイド電ひる㊷四六九九よる㊹九三一〇

募集

高級婦人服縫製

●ミシン・アイロン　若干名

☆経験者歓迎　☆未経験可

☆年齢＝18～35歳　☆諸保完

☆履歴書持参　☆面接随時

株式会社　マギー

栄晃ファッション

平字東町16の1　☎21―3527

女子社員急募

●事務職員　1名

☆勤務＝午前8時～午後5時

☆35歳まで　☆高給優遇

●ニット部社員　数名

☆就業時間面談☆35歳まで

株式会社　磐城シャモット

平字旧城跡　☎23―1634

募集

●営業社員（男子）1名

・25歳～40歳ぐらいまで

・普通免許　2級建築士

●女子事務員　1名

・35歳ぐらいまで

・経理事務3年以上経験者／履歴書持参　委細面談の上決定

三興不動産株式会社

平字中町24　電74―5634

募集

●女子パート

▷午後6時～10時

▷年齢40歳くらいまで

《委細面談》

平字三倉55　栄寿し

連絡先：☎23―3357（丸仙）

パーマ　ランセル

小名浜ショッピングセンター　PHONE 53―3587

募集

◆カウンターレディ

◆学生バイト可

――5名

☆時給　1時間600円

☆AM10:00～PM3:00ごろまで

踊れる喫茶＆スナック

マイヅル

平字鍛冶町　☎23―0564

急募

●女子包装作業員　若干名

●年れい―25歳～40歳

●健康な方

●各種保険完備

●履歴書持参／委細面談

有限会社　いわき鶏卵

いわき市平字正内町13

☎21―3135（代）

生徒募集

☆対象●高校生　●大学受験生

☆科目●英語／数Ⅰ・ⅡB

☆指導方針●1クラス5名迄

※アメリカ・ホームステイのシステムもあります

M&E SCHOOL

TEL・23―5385（午前中）

募集

――業務拡張のため――

二級建築士以上（男女）若干名

見習建築係（男女）　1名

履歴書持参・毎日午前9時～10時まで面接します　社保完

建築・不動産　シコウ　志康開発

☎24―2453

雄大な日本の北欧・北海道道南を舞台に牧歌的レジャーゾーンの事業計画を推進中!!

壮大な事業計画に、意欲的な人材求む!!

●営業男女正社員……10名

男女20歳～50歳迄●未経験者歓迎●給与固定給＋職務手当＋皆勤手当＋歩合＋通勤費＝平均30万円

●顧　問……若干名

給与当社規定により優遇●待遇各種社保完備

週休2日制・海外旅行実施（昨年はシンガポール旅行）

履歴書郵送下さい。

●面接日　17㊋・18㊌・19㊍

時間10時～18時迄。

株式会社　ジェプト

いわき営業所　いわき市平字菱川町2―7　菱光ビル3F☎22―1605

アルバイト募集

●大学生男女

●時給：800円

・勤務：1日2時間～3時間

履歴書を郵送下さい　追って面接日を通知いたします

※電話による問い合わせは午後11:00～午後3:00まで

株式会社　旭教育研究所

本社／東京都新宿区揚場町8-3☎03（268）3344㈹

いわき支局／いわき市平字小太郎町1-18日新ビル5F☎0246（21）5065㈹

急募

◆ウエートレス

●年齢＝17歳～25歳

●時給＝1,500円～2,000円

●勤務＝平・白銀店　※寮完備　午前10時～午後10時

●あなたのすきな時間にお勤め下さい

●面接＝平・白銀店にて　午後1時より午後10時まで常時受け付け

姉妹店

■東京（池袋店）■東京（東久留米店）■平（白銀店）■郡山店（3/25オープン予定）※全店舗寮あり

ファッション喫茶

深海魚

平字白銀町　TEL・23-1907

社員募集

男子営業社員…5名

・年齢20歳～40歳くらいまで

・初任給160,000～200,000円

女子着付講師…5名

・年齢20歳～55歳まで

・小展示会の即売係

・資格／きものを着られる方

・初任給90,000～110,000円

☆日・祝日休

☆交通費支給　担当＝（佐野）

面接日：3月17・18日

京呉服

株式会社　次島

いわき市平字五町目15の8　和晃マンション1F☎㉑3221

募集

■建築技術者――若干名

■男子営業社員――若干名

☆年齢＝20歳～30歳

☆履歴書持参

☆委細面談

東開商事株式会社　いわき支店

いわき市平上荒川字長尾

TEL・22―1414㈹

社員募集

●男子―2名　18～35歳　普通免許要　経験者優遇

●女子―3名　18～35歳　販売・レジ係

☆履歴書持参　☆委細面談

株式会社　東北青果　流通センター

平字正内町85（やっちゃば内）

TEL・74―9112（代）

貸地・建築の和光です

●貸地　内郷御台境地内　5区画　1区画198平方㍍（60坪）～231平方㍍（70坪）日照・最適

●貸地　内郷内町前田地内　3区画　1区画198平方㍍（60坪）～231平方㍍（70坪）

●売地　内郷御台境町五反田地内　2区画　264平方㍍（80坪）～330平方㍍（100坪）

●建売　2階建　8畳6畳2間バス・トイレ付　台所4畳半　1戸当たり480万円　住宅ローン付　土地は賃地

●建売　平屋建　6畳2間4畳半バス・トイレ　台所付　1戸当たり400万円　住宅ローン付　土地は賃地

●貸店舗　26平方㍍（8坪）住宅部分8畳6畳4畳半バス・トイレ台所付

〈連絡先〉☎26―2827番

（時間＝朝8時30分～昼3時30分まで）

和光産業

いわき市内郷高坂町立野

いわき不動産の仲介物件

仲介コツコツ14年　免許㈲79号

平字十五町目交番前　☎㉓0287

貸ビル	新築マンション	3月末より　6+4.5　4戸分　賃3協6敷3
	新築貸店舗事務所	27平方㍍　2戸分　賃4協8敷4
アパート	平・東北電力隣	6+6+3　賃3・5万　協7万
	平上荒川　独身向1K　新築	賃2万　協4
貸倉庫	鉄骨造り	330平方㍍　賃28万　他

有限会社　寿不動産

福島県知事免許(2)第725号

小名浜花畑町12―17（寿ビル1F）

支所斜向かい・電54―4343㈹

貸店舗	小名浜支所向かい	1F＝66平方㍍（20坪）3区画　2F＝（事務所向き）①68平方㍍（20坪）②80平方㍍（24坪）（社有）
売地	大原丙新地	①235平方㍍（71坪）②285平方㍍（86坪）3.3平方㍍＝10万円（仲介）
注文建売	郷ケ丘二丁目	土地297平方㍍（90坪）3.3平方㍍　12・5万（仲介）

進和興産株式会社

免許番号　福島県(1)第1455　建設業県知事(般54)第1290

小名浜大原電㊸3080（夜9時まで）

●売地　小名浜下神白綱取　1,015.87平方㍍（307.3坪）価格応談（代理）

●アパート　明治団地　6畳6畳4畳半　賃3万　協力2（仲介）

●貸家　小名浜花畑　8畳6畳6畳3畳　賃4万　協力2（仲介）

●貸家　小名浜港ケ丘団地　6畳6畳6畳4畳半2畳　賃4・5万　協力2（仲介）

男子社員募集

●日鉄エクステリア製品卸

・条件＝掛率その他面談の上御相談致します

・経験者特に優遇

・売上金額100として手取給30%有ります

・一般社員（固定給者）もお待ちしております

☆面接日随時　午前10時～午後4時

福島三和住宅設備株式会社

いわき市平字下川原38―4

TEL・24―2171（代）

（夜間）TEL・27―3399