夕刊 いわき民報
郵便番号 970
いわき市平字田町63－7
いわき民報社
振替口座（郡山）4028
本社 0246 ㉓1666
小名浜支社 0246 ㊹2666
常磐支局 0246 ㊸6444
勿来支局 02466②2903

常磐バイパス

大原街道とドッキング

住吉神社入り口付近

きょう現地で開通式

これで使用区間146キロ

工事進行率52・7％に

いわき市の大動脈、新6号国道「常磐バイパス」の第五工区・2が完成し、二十七日午前十時から、現地（同市小名浜南富岡）で開通式が行われた。住吉神社近くの大原街道（県道磐城・常磐線）とドッキングした同工区の供用開始により、同バイパスの工事進行率は五二・七％となり、着工以来十二年目で計画路線の中間を超えた。建設計画によると、五十七年度中には住吉～林城（市道船戸・野田線）～飯田を経て常磐三沢地内の県道常磐・江名港線まで三・六キロを完成させる予定で、前半は市街地や地盤・地形の関係で手間取った同バイパス建設事業も、後半に入ってピッチが上がるもよう。

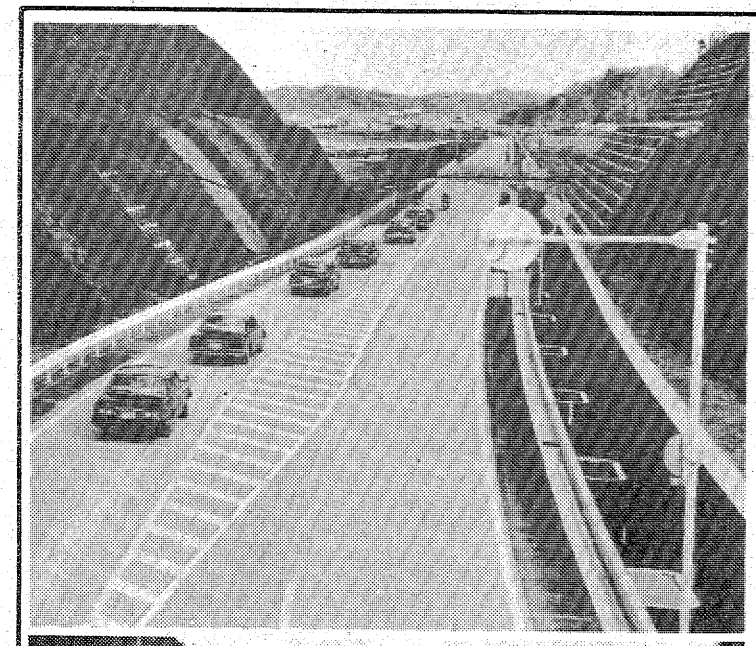

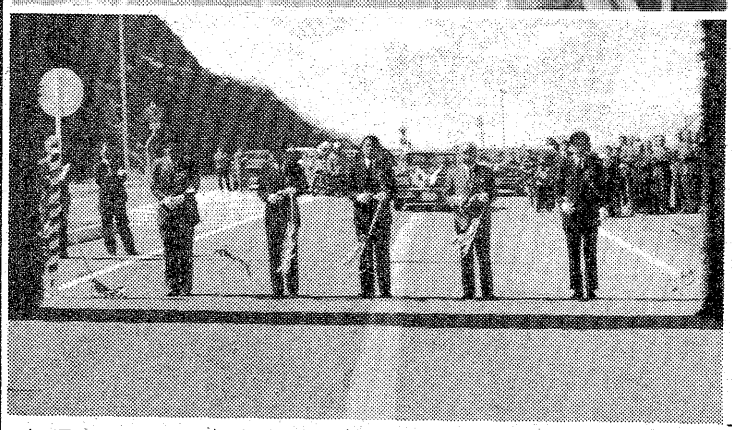

磐城国道工事事務所によると、同バイパスは同市勿来町四沢の国鉄常磐線勿来駅北側から錦町、植田町、泉町、小名浜の市街地をスリ抜けるように緩やかなカーブを描きながら北上、同市平下神谷の市北部浄化センター近くで6号国道につなぐ全長二十七・七キロの幹線道路。工事は四十四年に勿来側から着手、一昨年の暮れに同市小名浜南富岡字小野作地内で市道南富岡・橋本線につなぎ、十二・三キロ（四四・四％）とした。

新たに完成したのは同線から北東に進み、同市小名浜住吉地内（矢田川橋と住吉神社入り口のほぼ中間）県道磐城・常磐線（通称・大原街道）までの二・三キロ。これで供用区間は十四・六キロになり、工事進行率は五二・七％と計画の半分を超える。

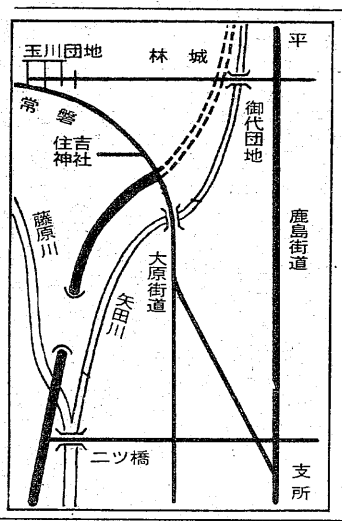

白バイが先導、祝賀パレード

沿線で手を振る地区民

新国道6号（常磐バイパス）の第五工区開通式が、二十七日午前十時からいわき市小名浜南富岡地内で行われた。

磐城国道工事事務所をはじめ工事関係者や地元地権者、田畑市長など約六十人が、南富岡小野作地内の開通起点の式典会場に出席。まず、青空にあがった花火を合図に、全員が交通安全祈願を行った。続いてあいさつに立った同バイパス改築工事促進期成同盟会長の田畑市長が「バイパスの完成は市の発展に大きな意義がある」と、工区完成を祝った。

東北地方建設局長や田畑市長など関係者五人がテープカットを行ったあと、二台の白バイを先導に開通記念ゲートから祝賀パレードに移り三十数台の車が整然と行進。工区終点の住吉地内まで約三・六キロを〝試走〟した。沿線には地元住民がつめかけ、パレードの車に手を振る光景もみられた。

【㊤車を連ね、新しい道をパレード＝前方の建物は御代団地㊦開通記念ゲートの下でのテープカット】

全面開通は59年3月か

住吉交差点から6号国道（同市常磐下船尾地内）、県道いわき・吉道線（玉川団地経由～同市鹿島町御代地内）まで、それぞれ約二・五キロで接続する。

建設計画によると、五十七年度中に住吉～林城～飯田を経て同市常磐三沢で県道常磐・江名港線（住吉から三・六キロ）につなぎ、五十八年度にはさらに三沢～松久須根で市中央卸売市場西側を進み、若葉台団地北側を取り巻くように方向を東に変え、同市平上荒川地内で県道いわき・古道線を立体橋でまたぎ、同市平下荒川字南作（郷ケ丘団地）と同字久世原の境界線付近まで延長する（三沢から三・五キロ、勿来町四沢から二十一・七キロ＝七八・三％）。

同バイパスは同字南作で県いわき建設事務所が現在、工事を進めている県道平・磐城線（平市民運動場～平工業高校西側～若葉台団地向かい側＝延長二・七キロ）とドッキングする予定で、遅くとも五十九年三月には事実上の全面開通となる。

いわき抄

▼…県立高校の合格者が定員に満たなかったため再募集を行っていたが、一部を除き定員割れを解消することが出来なかったそうだ。いわき市内で再募集していたのは全日制で五校八科百六十九人、定時制は一校一科六十五人である。これに対し、きのう正午で締め切ったところ応募者は九十八人で、このなかには定時制一人も入っての話だという。定員を上回ったのは好間高普通科と、磐農高生活科の二つだけ。このほかの五校七科はすべて定員割れで、定時制のいわき中央高では来月に入ってから、再募集をはじめることになっているということだ。

▼…いわきといえば、中学浪人が多いというので話題になっているマチだ。高校入試をめぐって父兄はもちろん、受験生のみなさんも心を痛めるシーズン、とくに特定有名校の競争率がいつも関心的になっている。その一方で同じ県立高校が定員割れで頭を痛めているとは珍妙な現象である。しかも、再募集しても定員を埋めることが出来ないとあっては、考えさせられる問題である。受験生の進学コースが偏っているのが原因で、このアンバランスをどう解決したらよいのか、中学浪人が多いマチだけにこういう現象が起きてくるのは皮肉な話だ。これからますますその傾向が強まることを恐れる。

家を建てるにも
適材適所
株式会社 丸一材木店

ささきオリジナル 五月人形
ささきファッショングループ
おもちゃのささき
平駅ビル3F ☎22－1943
湯本駅前一番街 ☎44－3311～2
内郷ショッピングセンター1F ☎27－3333

無添加かまぼこは自然の味です
カネサン蒲鉾
いわき市小名浜☎(0246)53－4336

いわき市小名浜☎(0246)53－4336
平で心配ごと相談　いわき市社会福祉協議会内平心配ごと相談所は三十日午前十時から午後三時まで、同相談所で心配ごと相談を受け付ける。

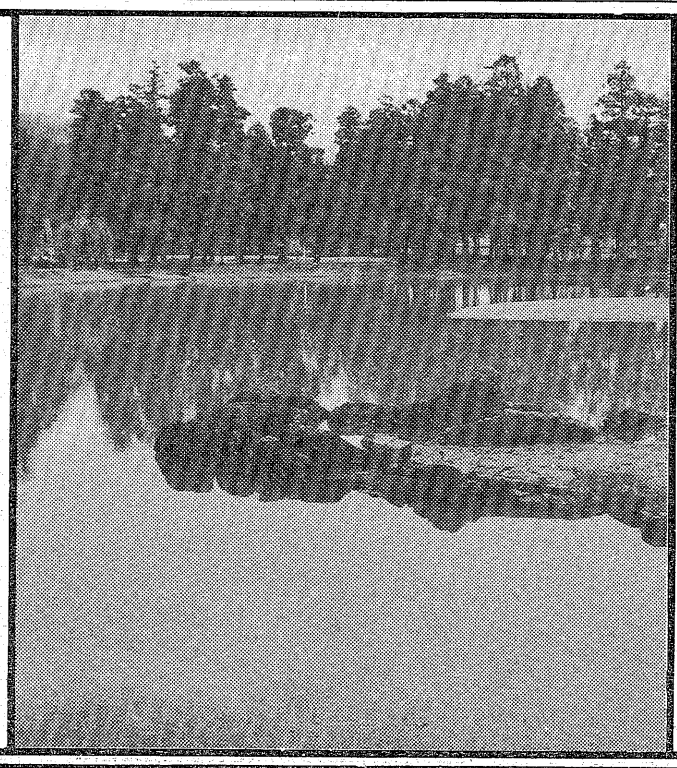

シンダ
藤原基衡・秀衡により
建立された毛越寺は、
奥州独立国・平泉文化の
象徴であり、また
中尊寺をもしのぐ
華麗さを誇る。
その美しい庭園は、
極楽浄土の世界を
地上に表現したと
いわれる。
極楽浄土の音が聞こえるのは
その静けさによるのかも知れない。
（毛越寺・庭園）

●造園設計施工監理●貸植木
●造園のことなら、どんなことでもご相談下さい。あなたの楽しい庭づくりのお手伝いをさせていただきます。
株式会社 山一植物園
いわき市内郷小島町花輪九 ☎二六－三〇六一

市長部局

【係長・同相当職】

▽財政・財政課主計主査（財政・財政課主計）星敏男▽同（同）西山武▽市環・公衛課予防衛生係長（総務・職員課主査）高橋幸夫▽常磐病院・医事課医事係長（常磐病院・医事課主査）猪狩武彦▽小名浜・福祉課福祉係長（企画・工立主査）和田勇吾▽内福・同庶務係長（内郷衛生中継所・所長）野沢一男▽農林農地課・農業土木係長（小名支・経土土木係長）加納公司▽同・同農地管理係長（農林・農政技査）志賀脩二▽中央卸・管理課庶務係長（中御・市場検査員）只野昌司▽商水・労福課労政係長（福厚・社福社会係長）本多義孝▽同・公営競技課・施設係長（商水・公営競技主査）鈴木忠直▽泉出張所・所長（滝尻保・所長）渡辺佐久▽小名支・経土課土木係長（三支・経土課土木係長）国井盛夫▽勿支・税務課収納係長（企画統計課主査）菊地長次郎▽常支・財産区課財産区係長（都建・区整課技査）中野昇▽内郷衛生中継所・所長（平福・保護課保護第三係長）黒木伸雄▽四支・経土課・経済係長（久大支・広報課市民福祉係長）鈴木勝美▽三支・広活課税務係長（秘書広報課・主査）合津七三郎▽同・経土課土木係長（常支経土・土木係長）渡辺佳彦▽秘書・秘書課主査（秘書・秘書課事務主任）下山田作美▽同・広報課主査（財政・管財課主査）山野辺多寿▽企画・調整課主査（企画・企調課事務主任）渡辺昭▽同・統計課主査（市環・市民課主査）谷野八重子▽同（福厚・保険課主査）竹原亨▽同・工立課主査（財政・資産税課主査）作山英治▽同（市環・環衛課主査）坂本恒夫▽同（企画・工立事務主任）佐藤光子▽総務・総務課主査（総務・総務課事務主任）荒川喜一▽同・職員課主査（企画・企調主査）斎藤信昭▽同（総務・職員事務主任）猪狩正利▽同（同）上遠野直人▽同（同）深瀬光造▽財政・財政課主査（都建・都計主査）佐藤幸夫▽同・管財課主査（選管・主査）佐藤昇▽同（財政・管財・事務主任）山野辺元則▽同・税務課主査（同・税務・事務主任）荒木寿隆▽同（同）木田恭行▽同（監査・同）阿部弘子▽千寿荘・主査（勿福・保護課事務主任）秋山タミ子▽農林・農政課主査（中御・管理主査）佐藤美代子▽同（農蚕・事務主任）原田紀夫▽同・技査（林務・農林林務課技術主任）大谷公司▽農林・農蚕課技査（フラワーセ・技査）鈴木俊夫▽同主査（農林・農蚕事務主任）渡辺雄八▽農林・農地課主査（勿支・経土主査）白石東▽同技査（農林・林務課技査）鈴木誠一▽農林・林務課技査（農林・農地課技査）斎藤茂▽同（勿支・経土技査）杵淵健▽同主査（農林・林務事務主任）小沼良行▽中卸・市場検査員（都建・都整主査）渡辺秋夫▽中卸業務課主査（徳風園・主査）箱崎溥▽同（財政・資産税課事務主任）四家克宏▽商水・労福課主査（商水・労福課事務主任）佐藤誠▽同・水港課主査（中卸・業務課主査）佐藤喜公▽同（監査・主査）斎藤義一▽同・公営競技主査（財政・資産税課主査）一村尚治▽同（市環・市民課主査）木村仁▽同（土木・土木課主査）西郡忠勇▽同（商水・公営競技課事務主任）内海健二▽土木・土木課技査（田支・経土課技査）鈴木一幸▽同・住宅課技査（土木・住宅技術主任）猪狩勇一▽同・失対課技査（都建・区整技術課主任）八木秀行▽同・用地課主査（財政・管財課主査）佐藤信雄▽都建・都計課技査（都建・建指課技査）佐々木仁▽同・区整課技査（同・公緑課技査）胡口忠敬▽同（四支・経土課技査）吉田壮一▽同（都建・区整課技術主任）新妻二郎▽同・建指課技査（商水・公営競技技査）佐藤明夫▽同（総務・工検技術主任）増子健二▽同・都整課主査（福厚・社福主査）冨塚義之▽同・公園緑地課主査（小名支・経土課主査）河野恭平▽同・技査（土木・土木課技査）高木義信▽同（都建・公緑技術課主任）北郷勝美▽同・下水道管理課主査（収入役室・主査）大森洋子▽同（都建・下水道管理課事務主任）佐川宗一▽同・技査（同・技術主任）高木順平▽小名浜下水道分室・主査（小名支・広活課事務主任）白土仁見▽収入役室・主査（秘書・秘書課主査）川口ツユ子▽同（収入役室・事務主任）金野光春▽小名支・広活課土事務主任）本間信一▽小支・経土課主査（収入役室・事務主任）馬場美佐子▽好支・経土課主査（三支・経土課主査）五妻富治▽田支・経土課技査（遠支・技査）蛭田晋作

◇出向▽選管（市環・市民課主査）矢部敏晴▽同（勿福・主査）村山勝一▽監査（市環・市民生活課主査）渡辺勝紀▽同（福厚・年金主査）渡部幹雄▽教委（企画・工立課主査）岩城昌樹▽同（財政・市民税課主査）石田章▽同（農林・農地課主査）松崎緑郎▽同（都建・公緑課主査）阿部寛子▽同（常支・保衛主査）須田紘一▽水道局（福厚・年金課主査）坂木一郎▽同（農林・農地課技査）小野功一▽同（中卸・業務課主査）鵜沼信男▽同（同・失対技査）佐藤正治▽同（都建・区整課庶務係長）村上勝治▽同（勿支・経土主査）鳴沢勝彦▽同（内支・経土技査）草野孝一

医療職

▽共立病院副院長（共立部長）桜井時雄▽田人診療所長（内郷診療所長）西丸昭▽共立・医局部長（共立・医局科長）平沢勇▽同（同）里見孝弘▽同・同科長（同・同医長）星野英二▽同（同）長井靖夫▽同（同）原田吉蔵▽同（同）梅村周香▽同・同医長（同・同医師）松崎博光▽同（同）岡本宏明▽同（同）渋谷大助▽同（同）今泉益栄▽同・同医療技師長（同・同副医療技師長）小村井勉▽同・薬局副薬剤技師長（同・薬局専門薬剤技師）長谷川好輝▽常磐病院・医局副診療放射線技師長（常磐病院・医局専門診療放射線技師長）和田次男▽同・同副医療技師長（同・同専門医療技師）大河原和夫▽共立・薬局専門薬剤技師（共立・薬局主任薬剤技師）星弘英▽同（同）里見建子▽同・医局専門診療放射線技師（同・医局主任診療放射線技師）菅原達夫▽同・同専門臨床検査技師（同・同主任臨床検査技師）西村陽司▽同（同）籏崎征勝▽同・薬局主任薬剤技師（同・薬局薬剤技師）渡部怜子▽同（同）丹野義久▽同・医局主任診療放射線技師（同・医局診療放射線技師）八巻昭一▽同・同主任臨床検査技師（同・同臨床検査技師）蛭田栄子▽同（同）高木とも子▽同（同）西山千春▽同（同）猪狩美恵▽同・看護副総婦長（同・同看護副総婦長心得）秋山照子▽同・同看護婦長（同・同看護婦長心得）舟山由利子▽同（同）金野トシ子▽同（同）吉村英子▽同（同）鳥谷美代子▽同・同看護婦長心得（同・同主任看護技師）長谷川寿美江▽同（同）遠藤澄子▽同（同）斎藤百合子▽同（同）本田澄子▽同（同）高橋禮子▽市環・公衛主任看護技師（常支・保衛主任看護技師）鈴木シゲノ▽共立・看護局（共立・看護婦看護技師）浜松良子▽同（同）太田英隆▽同（同）三浦みよ子▽同（同）佐藤美和子▽同（同）坂元和子▽同（同）菅野のり子▽同（同）関口妙子▽同（同）高野たか▽千寿荘同（常支・保衛主任看護技師）広島キミエ▽共立・看護看護技師（内郷診療所看護技師）渡辺ユキイ▽常磐病院・同（共立・看護同）菊地仁子▽勿支・保衛同（市環・公衛同）山ノ内久美子

保健婦

【副総婦長相当職】▽市環・公衛課保健婦長（市環・公衛課指導保健技師）片寄タカ子

【婦長相当職】▽小名支・保衛課主任保健技師（小名支・保衛課保健技師）藤田ミトリ▽三支・広活課同（三支・広活課同）

【看護係員の職】▽市環・公衛保健技師（常支・保衛課保健技師）保坂真理光▽小名支・保衛課同（市環・公衛課同）長谷川美代子▽常支・同（田支・広活課同）草野芳江▽田支・広活課同（勿支・保衛課同）水戸シロノ

保母

【課長補佐相当職】▽白土保育所長（白土保育所長）磯貝貞子▽平保育園長（平保育園長）神長倉公子▽本町保育所長（本町保育所長）作山容子

【係長相当職】▽白土保指導保育技師（久之浜保指導保育技師）中根百合子▽本町保同（泉保主任保育技師）佐藤光子▽愛宕保同（愛宕保同）佐藤米子▽玉露保同（滝保育技師）木村弘子▽遠野保同（白土保同）新妻久子▽久之浜保同（久之浜保主任保育技師）高木美智子

【主任相当職】▽梅香保主任保育技師（あさひ保主任保育技師）宇佐見ふみ▽夏井保同（小川一保同）芳賀昭子▽東保同（東保保育技師）大高朋子▽泉保同（梅香保主任保育技師）野木規子▽渚保同（大谷保同）江尻久枝▽同（渚保保育技師）片寄直子▽鹿島保同（梅香保同）新妻保江▽同（鹿島同）白土清子▽永崎保同（本町保主任保育技師）酒井節子▽同（中之作保同）石田ミツエ▽錦保同（錦田保同）渡辺キミエ▽川部保同（川部保保育技師）緑川啓子▽錦田保同（錦田保同）佐野法子▽山田保同（川部保主任保育技師）鷺みゆき▽大谷保同（大谷保保育技師）高橋節子▽常磐一保同（あさひが丘学園主任保育技師）根本揚子▽御厩保同（御厩保保育技師）吉田シメ子▽宮保同（宮保同）松崎直子▽小川一保同（好間保同）草野英子▽田人保同（山田保同）富岡知子▽久之浜保同（あさひ保主任保育技師）木村弘子

人事消息

◆いわき南署長に着任した高橋庄三警視は二十六日、あいさつのため来社（勿来支局）。

◆平野純・常磐交通観光小名浜営業所長は、着任あいさつに二十六日来社（小名浜支社）。

◆新任のいわき中央署長佐藤石二郎警視は二十六日、着任あいさつに来社。

◆いわき中央署常磐派出所長佐藤昇、刑事第一課長斎藤克彦、刑事第二課長五ノ井惣吉、交通第二課長岡崎孝臣の四警部は二十六日、着任あいさつに来社。

いわき市人事異動

選挙管理委員会

【部長相当職】

▽参事兼事務局長事務取扱（内支次長）

【係長相当職】

▽事務局主査（市環・市民主査）矢部敏晴▽同（勿福・福祉同）村山勝一

◇出向＝▽市長部局（事務局主査）佐藤孔▽教委（同）菊木昌夫

監査委員会

【係長相当職】

▽事務局主査（市環・市民生活主査）渡辺勝紀▽同・同（福厚・年金同）渡部幹雄

◇出向＝▽市長部局（事務局主査）斎藤義一▽同（同事務主任）阿部弘一

農業委員会

【課長補佐相当職】

▽事務局主任技査兼振興係長（農林・農蚕主任技査兼農産係長）宇佐見篤一▽同主査（事務局事務主任）村田治美▽同事務主任（川支・広活同）吉田時秋

◇出向＝▽市長部局（事務局主任技査兼振興係長）佐藤元弘▽同（同事務主任）長雄一

土地開発公社

【課長相当職】

▽総務課長（内支税務課長）阿部公一

◇出向＝▽市長部局（総務課長）黒田定男

Ⓙ Ⓞ Ⓚ Ⓞ ・ Ⓛ Ⓔ Ⓣ Ⓣ Ⓔ Ⓡ

4月1日㊌からバスダイヤ改正。

新設路線では、平～片寄・本行寺、菱川町～神谷団地～本行寺等、一部経路変更は、菱川町～三島～内倉、菱川町～三島～川前～小野新町等、4月1日よりバスダイヤ改正

●詳細は本社営業課各営業所窓口まで、新しい時刻表は常磐交通各営業所及び案内所で配布いたしております。

常磐交通
いわき市平字菱川町3の1 ☎23－1151
しあわせひろげる常磐グループ

国誉不動産株式会社
平字禰宜町 ☎㉓8671

天気予報

玉半提供 ㉓九五九一

（小名浜測候所調べ）

【今夜】北西の風はじめやや強く、晴れ。

【明日】西のち南寄りの風、晴れのち曇り。

【海上】今夜、多少波。明日、波やや高い。

【気温】▽26日＝最低6・4度（平年2・9度）最高12・0度（同12・0度）

（強風、波浪注意報継続中）

あすの暦

3月28日（土）

旧六日	曜	2月23日
	赤	口
月	出	5・29
月	入	17・54
満	潮	10・03 / 7・07
干	潮	22・25 / 1・19
		14・11

母吉田サタは三月二十六日午後十一時四十五分九十五歳の天寿を全うしました　ここに生前のご厚誼を深謝し謹んでお知らせ申し上げます

追って葬儀は左記により執り行います

一、火　葬　三月二十八日　午後一時

一、告別式　三月二十九日　午後一時自宅出棺

昭和五十六年三月二十七日

いわき市中之作字榎戸一三

喪主　吉田一収

親類　吉田平一

外一同

有限会社 本蔵商店

株式会社 ホンゾー

母高木ハツイは病気療養中のところ三月二十六日午後二時十分七十四歳で永眠いたしました　ここに生前のご厚誼を深謝し謹んでお知らせ申し上げます

追って葬儀は三月二十八日午後一時自宅出棺で相営みます

昭和五十六年三月二十七日

いわき市好間町下好間字手倉五二ノ四

喪主　高木芳夫

親類　高木一

外一同

高木ガラス店

寿司ひとすじ
出前いたします
千（せん）成（なり）
平・平和通り　電㉓〇七七〇

純喫茶 風車
平・中町（大黒屋前）
AM7時～PM9時
☎平・㉓3125

越 フジコシ
五百坪に一万点の植木いろいろ
花ミズキ　クチナシ　モクレン
マンサクと春一番の花木　エビネ
リンドウと各種野草　マツ　ツゲ
マキと大きな庭木　可憐な花を咲かせる球根　柿などの苗木と一万点を集めて谷川瀬店の駐車場で三月三十日まで浜通植木商組合の「春の植木市」が開かれております
一年マンサク　一、〇〇〇円から

現代人にピッタリの調味料
栄養過剰ぎみの方やコレステロールの心配な方でも安心してたべられるマヨネーズ風調味料が新発売　いずれもリノール酸を多く含んだ植物油を使用し低カロリー　塩分が少なく　卵は使っても自身だけの健康食
QPマヨネーズアメリカン300㌘　二二八円
味の素　サワコーン　二五〇〇㌘　一八八円
日清　マヨドレ　四五〇〇㌘　三三〇円
さかいストアー
平・1　電㉓3336～7

〝いつも…〟
友を訪れるときの
さりげない心づかいは
ウイスキー持参
気をつかわせず
遠慮せず
心ゆくまで楽しめます
▽サントリー　リザーブ……三、二〇〇円
※3月29日（日）はお休みです
ワイン・ショップ
大喜多や
平・材木町29　電23－3722

教育委員会

【係長・同相当職】▽草野公・館長（常支・保衛課主査）須田紘一▽神谷公・同（平南部給調・管理係長兼業務係長）庄司仁郎▽鹿島南公兼鹿島北公・館長（鹿島南公兼鹿島北公・主査兼館長心得）鈴木賢一▽磐崎公・館長（社・教主査）永野良夫▽少年センター・業務係長（企画工立課主査）岩城昌樹▽学教・主査（農林・農地課主査）松崎緑郎▽同・主査（都建・公緑課主査）阿部寛子▽社教・主査（青少年・主査）渡辺邦雄▽菊田小・主査（菊田小・事務主任）鈴木ヨシ▽平二中・主査（平二中・事務主任）西郡栄子▽小名浜一中・主査（小名浜給調・主査）吉村スサ▽西小名浜幼・指導教諭（湯本一幼・指導教諭）小林初江▽湯本一幼・指導教諭（四倉一幼・主任教諭）鈴木美智子▽湯本二幼・指導教諭（湯本二幼・主任教諭）空熊千枝子▽水野谷幼・指導教諭（江名幼・指導教諭）川向初江▽宮幼・指導教諭（水野谷幼・指導教諭）佐藤延子▽四倉一幼・指導教諭（西小名浜幼・指導教諭）渡辺キミ子▽中央公・主査（中央公・事務主任）助川久▽錦公・主査（錦公・事務主任）小嶋美智子▽勿来公・主査（勿来公・事務主任）平子照子▽四倉公・主査（四倉公・事務主任）鈴木俊▽三和公・主査（三和給調・主査）松崎三男▽常磐図・主査（中央図・事務主任）佐藤和子▽内郷図・主査（少年センター・主査）荒川進▽少年センター・主査（少セ・内郷分主査）坂丸セツ子▽少セ・常磐分主査（財政・市民税課主査）石田章▽少セ・内郷分主査（三和・公主査）草野満男▽文化センター・主査（選管・主査）青木皇夫▽同（関船体・主査）小泉武▽関船体・主査（内郷公・主査）山口勝衛

◇出向＝市長部局（学教・主査）仲里文夫▽同（文化センター・主査）鈴木昌紀

六年生送る会

29日、神谷少年剣友会

神谷少年剣友会後援会（中野浩次会長）の六年生を送る会は、二十九日午前八時から平六小体育館で練習げいこから開く。

開会式のあと紅白試合、個人戦に一汗流し、会食して六年生を激励、見送る。

100貨店

松下幸之助さんが自分の出している雑誌PHPに「人寿論」というのを書いている。

松下さんは去年十一月八十六回目の誕生日を迎えたが、八十歳になったとき、ある人から半寿（はんじゅ）の祝い、というものをいただいた。

◆そのときに「松下君、中国では古来から八十歳になると〝半寿の祝い〟をすることになっている。半寿とは天寿の半分のことで、だから天寿とは百六十歳だということである」というもので、八十歳になって自分では長生きしてきたなあと思ってはいたものの、この説からいうとまだあと八十年もある。折り返し点にきて、もうろくしたらいかんという気持ちになったそうだ◆それ以来、勇気がわいて非常に元気になり、何とか天寿を全うしてみたい、あるいはそれに少しでも近づいてやろうと闘志をもやしているという。しかし、人間には一面寿命というものがある。これから先どのくらい生きられるか、これは神様でないとわからないが、寿命とは、天命、天寿とでもいうべきもので人知ではいかんともしがたい。

◆といって天寿が一〇〇%まかり通るかというと、そうではないというのが松下さんの考えである。人間の力というか努力というか、いわば人命とでも人寿とでもいったものに負うような一面もあるという。つまり天寿は天寿として厳存しているかもしれないがしかし、その天寿がすべてで一定不変のものかというと、そうではない。一〇〇%の天寿があったとしたら、そのうち一〇%くらいのものは人為によって伸ばしたり縮めたりできるのじゃないか◆そこで天寿の百六十歳はともかく、百二十五歳説があるが、これの一〇%として百三十七歳、逆にうまくいかなかったとして一〇%の十二年早くとしてくなるという見方も考えられるというものである。（龍人）

仙石騒動

村上元三・作　川田清実・画　(142)

池の端の決闘（九）

『しかし、松林院の院主は』

『いま日光の輪王寺へ出かけられて留守だ』

と答えながら神谷転は、天蓋の中から五人の浪人たちを油断なく見わたし、半十郎のほうへ身をよせてささやいた。

『留守をなさる執行（しぎょう）の僧が、様子を察して下されてな。偽の使いでこの寺まで呼びよせられたと思われるゆえ、しばらく時をすごしてから山を出られるように、と言われたが、執行どのもかような待ち伏せがあるとは思われなかったような』

『ご案じなく』

と、半十郎は答えた。

『この五人とも、仙石家の侍ではござらぬ。さるお人に傭われた浪人たちでござる』

その声が聞こえたのか、五人の浪人はいっせいに刀を抜いた。

但本道場の門弟たちも、編笠を飛ばし、抜刀した。

『刀の峯を』

するどい声で、半十郎は制した。

すぐに五人の門弟は、刀の峯を返し、対手がたの出ようを待った。

雪と風は、この道に渦を巻き、暮色が濃くなってきた。

武部の無竹は、浪人たちの動きに眼をつけながら、右手に尺八を持っている。

声を発し、浪人のうち一人が、神谷をめがけて斬りつけた。

その横合いへ、半十郎は一足踏み出すと、腰の刀を抜き討ちに、刀の峯を返しざま、対手の小手を打った。

刀の峯でも、それは強い打撃なので、浪人は刀を落としてよろめいた。

五人の門弟たちは、誘い出されたように、峯を返した刀をつらね、浪人たちへ打ってかかった。

双方は、入り乱れて斬り合ったが、浪人のうち三人までが刀の峯で頭や肩を打たれて、うしろへさがった。

『もう刀を引け』

と、半十郎は声をかけた。

『おぬしたち、ここでいのちを落としても、犬死というものだ。これまでは刀の峯を返してかかると容赦はせぬぞ』

浪人たちも、半十郎の抜き討ちの腕前を見ているし、五人のうち対手をしたが、しつこく斬ってかかると容赦はせぬぞ』

浪人たちも、半十郎の抜き討ちの腕前を見ているし、五人のうち無傷なのは二人だけに、もうこれ以上、斬ってかかる気力はないらしい。

目ぎすのは友鷲の神谷転ひとりだったのに、そこへ半十郎はじめ五人の侍が現れたのは案外だったと見える。

ひとりが刀を拾い取るなり、物をも言はず黒い町のほうへ走り出すと、続いて二人が道に落ちた刀を取り、それに続いた。

よろめきながら五人が逃げ出すのを見て、但木道場の門弟たちは追おうとしたが、半十郎が制した。

初めて銃を所持する方へ…

猟銃 空気銃 所持許可講習会 → 散弾銃 → 射撃教習受講 資格認定書申請 → 弾購入申請 → 射撃教習 → 銃選定申請 → 銃確認 → 狩猟

● 銃は20歳から ● 銃のライセンス

空気銃 → 銃選定申請 → 銃確認

狩猟初心者講習会 → 狩猟免状交付 → 狩猟者登録 → 狩猟

昭和56年　猟銃・空気銃所持許可講習会〈開催日〉

● 4月8日(水)郡山警察署

5月27日(水)いわき中央警察署

《専用駐車場有》

※3月5日よりいわき総合射撃場射撃開始！

公安委員会指定教習射撃場

いわき総合射撃場　好間町北好間字下ケ屋敷1の9　☎(36)5151

合資会社 平銃砲火薬店　平・一町目8　☎74-9231

コーヒーハウス INE　〈9:30am～8:30pm〉　小島町2-10-1　PHONE 27-3951

すし考　駐車場完備　毎週木曜定休　平・六町目本町通り☎23-5658

洋裁科・ニッティング科（昼・夜間部）　いわき文化服飾専門学校　生徒募集中　平字二町目（平信金隣）TEL.22-3124

スナック はる　いわき市平字田町（紅小路）☎74-3165

バイクの36回払いまで　安さ　認証工場・保険代理店　平ニューホンダ　いわき短大下　☎74-5548

サラリーローン　●1カ月～12カ月迄　●日歩15銭より　●ご融資の相談は信頼出来るお店を選びましょう　◆営業時間：AM9:00～PM1:00　福島県庶民金融業会員　株式会社日商：☎21-2301　堂ノ前公園裏

永遠の美しさと気品を持つ ベルベット　この魅力をあなたも1着（製造卸値にて特別提供）　'81 高級舶来布地 オートクチュール　VELアートファッション　アートファッション　☎23-7055 平・十五町目・6号国道沿い　☎23-3106

金 お気軽に 融　即特別融資中（職業を問わず）　300万まで融資　金利日歩16銭　お気軽にお電話でご相談下さい　有限会社 佐藤商事　☎34-6688　平泉崎 草野駅裏

サラリーローン　手軽に融資します　奥様・商人・勤人・OL可　信用で融資 詳細は電話で 出張可　三和商事　平字長橋町長久保ビル3F　TEL・23-6275

〈会津本郷〉佐藤幹作陶展

●とき／3月27(金)～31(火)

●ところ／ギャラリーつぼや

※お車でお越しの方は南町有料駐車場をご利用下さい。駐車券を差し上げます。

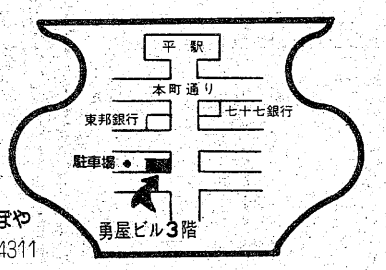

現代陶器 壺や　ギャラリーつぼや　いわき市平字南町60勇屋ビル3F☎23-4311

平支店☎21-2311　平大通りネモト3 SUNビル2F

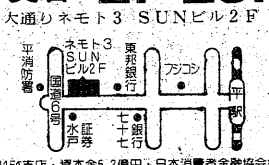

全国151支店・資本金5.2億円・日本消費者金融協会会員

応援します 豊かなくらし

プロミス

	バルエイト	パブリックプラン	パブリック
実質年利	29.2%(日歩8銭)	36.5%(日歩10銭)	47.45%(日歩13銭)
融資額	12万円まで	51万円～100万円	50万円まで
元金返済方法	元金分割払(2年)	5年以内均等分割払	2年以内分割払
持参書類	健康保険証 免許証等一点	給与明細書 健康保険証・印鑑	健康保険証
年齢	20歳～29歳	25歳～59歳	20歳～59歳

★いずれも担保・保証人・遅延利息不要　（土曜日も3時まで営業）

華麗さが待っています。

〈日高みゆき〉

＊ビッグショーご案内

27日・28日	コロムビア	加山 恵美
29日・30日・31日	セクシーヌード	美珠今日子
4月1日・2日	ミノルフォン演歌	日高みゆき
3日・4日	日舞お色気ショー	大川みゆき

各種パーティー・ご会合にNOWな結婚披露宴にご利用下さい。100名様位迄生バンド付き音響・照明効果抜群。〈ご一報下さい〉 PHONE21-3532・3533

CABARET Flower キャバレー フラワー

各種クレジットをご利用下さい。　IWAKICITY TAIRA・TAMACHI・PHONE・☎9400・9401

☆…あしたのジョー2…☆

福島中央・夜6・00

どこにある…ジョーの青春

カーロス・リベラ戦から二カ月もたつのに、ジョーは相変わらず、せみの抜け殻のよう。目標を失い、なにをすればいいのか、自分で自分をもてあましていた。

そんなある日、メキシコシティで世界バンタム級タイトルマッチ、挑戦者カーロス・リベラは、第一ラウンドわずか1分33秒、チャンピオン、ホセ・メンドーサにあっさりKOされてしまう。がく然とするジョー、そして葉子。

カーロスは、日本の無名のボクサー、ジョー・ヤブキとの戦いで、骨のずいまでとどくダメージを受け、悪質なパンチ・ドランカーになっていた、というマネージャー、ロバートの談話が発表された。

☆…太陽にほえろ！…☆

ドック刑事 雪山に斗う

＝福島中央・夜8・00＝

雪山に都築を追う西條㊧

休暇を利用して志賀高原でスキーを楽しんでいた西條刑事（神田正輝）は、藤堂係長（石原裕次郎）から殺し屋・都築（西沢利明）が志賀に向かったから逮捕しろという連絡を受けた。

都築はラスベガスで大物総会屋を射殺し、十年ぶりに帰国したが、殺しの依頼主・響組が別の殺し屋を雇い自分を殺そうとはかったのに怒り、志賀にスキーにきていた響組の一人昼子・武志（岡田勇）を人質に響組を脅迫したのだ。

一方、東京では、滝刑事（沖雅也）が、響組が武志の身代金を持って都内の劇場に入っていくのを尾行し、その金を奪い空港に向かった都築の娘・冴子（里見和香）を逮捕した。

冴子の自供から、都築の生命が残り少ないことがわかった。

そのために冴子にわずかな金でも残そうとして、武志の誘かいをくわだてたことが判明した。

一方、西條は雪山で都築を追いつめるが、ライフルを持つ都築に苦戦をしいられる。

◆注　番組が変更になる場合があります

放送マラカイト

［放送技術の将来］

多様化する社会の要望にこたえる将来の放送の一形式として、多重放送の持つ可能性は大きく、NHKの技術研究所で種々の方式の開発が行われています。その研究の一端として、文字放送があげられます。たとえば、ボタンを押せばいつでも天気予報が、スポーツ競技の結果が、きょうの重要なニュースが……日常生活に密着した情報が映し出されるようになるでしょう。

また画面に字幕を重ねて表示すれば、耳の不自由な人にも番組を楽しんでいただけるはずです。多重放送のほかに放送衛星の検討も進められ、近い将来には全国どんな所でも多種類の情報、また高品位な映像をご家庭にお届けできるようになるでしょう。

今夜の番組

Coffee & Pub 北欧館　平・田町 大貞ビル

NHKテレビ　☆印は白黒

- 6・00　ドラマ「家族天気図」―夜霧―土屋嘉男　小林千登勢　松原千明ほか
- 30　ゆかいなもぐら
- 40　きょうの福島
- 7・00　N◇23天
- 27　NHKガイド
- 30　スヌーピーとチャーリー・ブラウン「ペパーミント・パティのスケート大会」
- 8・00　NHK特集「びんぼう一代・五代目古今亭志ん生」▽志ん生高座熱演▽ありし日の志ん生インタビューほか
- 50　N天
- 9・00　N・C9　小浜維人　羽佐間正雄　友杉祐子
- 40　「風の盆」＜終＞梶芽衣子　岡本富士太ほか
- 10・00　N解説
- 15　スポーツアワー
- 35　福島原発の10年「ベルト地帯からの報告」
- 11・15　落語「寝床」月の家円鏡
- 45　きょうのN

NHK教育　☆印は白黒

- 6・00　福祉の時代「光は闇より」―岩橋武夫―
- 30　三味線のおけいこ「越後獅子」
- 7・00　英語会話Ⅰ「春休み特集」―チャレンジャー大会―
- 30　昭和回顧録
- 8・00　NHK文化シリーズ　美をさぐる「現代の絵師たち」―佐藤勝彦・自在の輝き―画家・佐藤勝彦　ジャズピアニスト・佐藤允彦ほか
- 45　テレビコラム
- 9・00　婦人百科「くらしのしおり」―入学式のよそおい―植田いつ子
- 30　通信高校講座　遊びの数学「立体パズルへの挑戦」
- 10・00　通信高校講座　日本史「幕藩体制の動揺」
- 30　通信高校講座　古典Ⅰ乙（古文）「隅田川」
- 11・00　ドイツ語講座「たんすに掛ける」
- 30　大学講座　不安の病理

福島テレビ　☆印は白黒

- 6・00　テレポート
- 30　Nコープ
- 55　あしたのあなた
- 7・00　仮面ライダースーパー1「不死身の帝王テラーマクロの正体は？」＜終＞高杉俊介ほか
- 30　野生の王国
- 8・00　熱狂再び／最期の日劇ウエスタンカーニバルPART2「栄光のGS復活」タイガース　ワイルドワンズほか
- 55　N
- 9・00　青い絶唱「花嫁・殺人犯人と闘う!!」＜終＞柴田恭兵　榊原郁恵　渡部絵美　藤田弓子　山本学　北詰友樹ほか
- 55　N
- 10・00　もういちど春「裏切り」伊東ゆかり　小野寺昭　音無美紀子　秋野太作　柳生博　松本留美ほか
- 55　くいしん坊／万才
- 11・00　N
- 15　プロ野球N
- 12・00　必殺仕事人

福島中央テレビ　☆印は白黒

- 6・00　あしたのジョー2「どこにある…ジョーの青春」◇30ジャストN
- 7・00　ハロー／サンディベル「花園のプリンス」
- 30　カックラキン大放送!!「がんばれ元気でね」郷ひろみ　松田聖子ほか
- 8・00　太陽にほえろ／「ドック刑事雪山に斗う」石原裕次郎　露口茂　竜雷太　沖雅也　神田正輝　木之元亮ほか
- 54　Nスポット・天
- 9・00　欽ちゃんのどこまでやるの／「特別企画・新しい出発!!明日に咲こう花二輪…ピンクレディー」前川清ほか
- 54　スタートピックス
- 10・00　特捜最前線「幼女誘拐・菜の花の匂う女／」二谷英明　藤岡弘　本郷功次郎　大滝秀治ほか
- 54　素敵な女たち
- 11・00　きょうの出来事
- 20　11PM
- 12・25　ビッグイベントゴルフ

NHK第1　1341KC

- 6・00　N
- 05　N解説
- 15　午後のロータリー「歌謡曲・ニューミュージック」円広志
- 40　ことばの十字路
- 7・00　N
- 15　甲子園だより
- 25　ラジオジャーナル
- 57　NHKガイド
- 8・00　N
- 05　おしゃべり歌謡曲「恋待草」「昭和戻り橋」
- 40　特集トラベルジョッキー「春です、おいでやす～京都～」佐良直美
- 9・00　N
- 05　連続ラジオ小説「薄人たちの夜」天藤真・作
- 20　健康百科「眠りと夢」
- 30　わたしの歌がきこえる
- 10・00　N
- 20　にっぽんのメロディー「明日はお立ちか」ほか
- 30　演芸広場
- 11・00　N
- 05　夢のハーモニー
- 35　朗読◇55N

NHK第2　1539KC

- 6・00　そろばん教室「総練習」大場義雄
- 20　基礎英語　小島義郎
- 40　続基礎英語
- 7・00　カレントトピックス
- 15　英語会話　東後勝明
- 30　中学生の勉強室「国語」大内章好
- 8・00　通信高校講座　数学Ⅰ　水谷弘
- 20　通信高校講座　数学Ⅰ　内田清
- 40　通信高校講座　数学ⅡA　鈴木彬
- 9・00　通信高校講座　地理B　木村修一
- 20　通信高校講座　家庭一般　大町淑子
- 40　通信高校講座　政治・経済　小島蓉子
- 10・00　気象通報
- 20　通信高校講座　英語A　安東伸介
- 40　通信高校講座　英語A　中村敬
- 11・00　スペイン語講座
- 20　中国語講座
- 40　フランス語講座

ラジオ福島　1062KC

- 6・00　Nハイライト
- 25　世界の味を音楽にのせて
- 40　スポリジャーナル
- 7・00　高校入学一万円ラジオクイズ
- 10　おもしろ大放送
- 30　ナマナマステーション
- 8・00　ゴールデンワイド　DJ・岸田智史
- 9・00　夜の希望音楽会
- 30　夜のヒット歌謡
- 50　輝け／全日本パロディ大賞
- 10・00　ミュージック・イン・ハイフォニック
- 30　世界は今
- 50　来宮良子の夜のファンタジー◇55N天
- 11・00　南こうせつ・星の草枕
- 10　青春の足音
- 15　イングリッシュ・フォー・ヤング
- 20　青春キャンパス
- 50　アメリポのおしゃれフリーク◇55N
- 12・00　カプセルメイト
- 15　リクエストで45分

FM放送　☆印はステレオ

- 6・00☆夕べのひととき「フォークソング・ニューミュージック」
- 7・00　N
- 15☆FMライブ・スペシャル・アンコール＜ブラック・サバス＞「ネオン・ナイト」「N・I・B」「チルドレン・オブ・ザ・シー」ほか
- 8・15☆FMクラシックアワー＜〝プラハの春〟国際音楽祭から＞「カンタータ『チェコの歌』」「交響曲　第9番　ニ短調『合唱つき』」
- 10・00　N
- 20☆サウンドストリート＜リクエスト特集＞「サタディ・ナイト」「ザ・ヒーツ・オン」
- 11・00　N
- 05☆ふたりの部屋
- 15☆クロスオーバーイレブン「母と子の絆」「ダイアリー」「心の炎も消え」「エレンシア」
- 55　N

日本テレビ④

- 6・00　鉄人28号
- 30　ジャストN
- 50　N天
- 7・00　スターに挑戦!!
- 30　カックラキン大放送!!
- 8・00　太陽にほえろ／「ドック刑事雪山に斗う」石原裕次郎　露口茂ほか
- 54　Nスポット・天
- 9・00　欽ちゃんの〝ちゃーんと考えてみてネ!!〟「街はおしゃべり」
- 54　海外スポット・天
- 10・00　TV・EYE
- 54　スポーツN
- 11・00　きょうの出来事
- 20　11PM　司会・大橋巨泉

TBSテレビ⑥

- 6・00　テレポート
- 30　Nコープ
- 7・00　仮面ライダースーパー1＜終＞
- 30　野生の王国
- 8・00　3年B組金八先生「サヨナラ金八先生」（終）武田鉄矢　名取裕子　赤木春恵ほか◇55N
- 9・00　青い絶唱「花嫁・殺人犯人と闘う!!」＜終＞柴田恭兵　榊原郁恵ほか
- 55　天
- 10・00　もういちど春「裏切り」伊東ゆかり　小野寺昭　音無美紀子ほか◇55天
- 11・00　Nデスク
- 15　スポーツデスク

フジテレビ⑧

- 6・00　Nレポート6：00
- 30　Nレポート6：30
- 7・00　翔んだカップル
- 30　熱狂再び／最期の日劇ウエスタンカーニバルPART2「栄光のGS復活」タイガーススパイダースほか
- 8・54　N
- 9・00　ゴールデン洋画劇場「渥美清の動物天国　地球も捨てたものじゃない／ビューティフルピープル・ゆかいな仲間」語り手・渥美清
- 10・54　ヨーロッパ発あなたへ
- 11・00　Nレポート23：00
- 15　プロ野球N

テレビ朝日⑩

- 6・00　サテライト
- 30　Nレーダー
- 50　ドラえもん
- 7・00　ハロー／サンディベル
- 30　それゆけ／レッドビッキーズ
- 8・00　ワールドプロレスリング「藤波辰巳対木村健吾」ほか◇54N
- 9・00　ザ・ハングマン「恐怖で走るダイナマイト女」林隆三　黒沢年男
- 54　世界あの店この店
- 10・00　必殺仕舞人「坊さんかんざし買うを見た」京マチ子　高橋悦史ほか
- 54　天
- 11・00　Nファイナル

東京⑫チャンネル

- 6・00　ステレオ音楽館
- 25　星の子ポロン
- 30　＜新＞樫の木モック
- 7・00　とびだせ／つり仲間
- 30　デイゲーム「西武対ヤクルト」（西武）＝中止の時＝全英ビックリ運動会Ⅱ
- 9・00　金曜スペシャル「父さんをかえせ／」▽交通事故の恐怖ほか
- 54　すばらしい味の世界
- 10・00　ミエと良子のおしゃべり泥棒　竹村健一
- 30　ザ・テレビジョン（終）
- 11・55　日立サウンドブレイク
- 12・05　N
- 15　映画の部屋

開店7周年記念 大謝恩セール

高級紳士服を年に1度の特別大提供　好評開催中!!

高級紳士服
〈最高級〉
●新作背広上下服
標準小売価格38,000円の品
（ウール100%　特別入念仕立）
12,000円
〈最高級〉
●新作背広三ツ揃
標準小売価格52,000円の品
（ウール100%　特別入念仕立）
19,000円
〈最高級〉
●新作背広三ツ揃
標準小売価格56,000円の品
（ウール100%　特別入念仕立）
22,000円

スラックス
●2,980円の品　1,500円
●4,800円の品　2,400円
●5,800円の品　2,900円
●7,800円の品　3,900円

●ワイシャツ●その他3割引

コート
●大特価　3,800円
●大特価　9,800円

●ネクタイ　800円　半額！1,000円

●新作ブレザー　13,000円均一

2着買うと更にお買得！2着で19,800円

礼服
●デラックスタキシードクロス　（W上下）48,000円の品　28,000円
●ラグラックスロイヤルタキシードクロス　（W上下）58,000円の品　38,000円
●ラグラックスロイヤルタキシードクロス　（シングル・三ツ揃）59,000円の品　39,000円
●ミユキタキシードクロス　（W上下）68,000円の品　49,000円

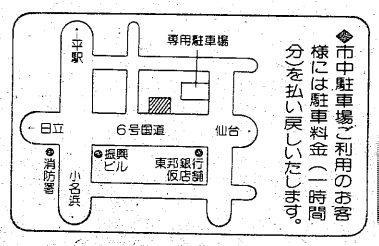

◆市中駐車場ご利用のお客様には駐車料金（一時間分）を払い戻しいたします。

高級紳士服　デボス　いわき店　☎23-3767

いわきの文学碑 ㊺

蛭田稔草の句碑

所在地　常磐・丸山公園山頂

碑文

海上はるか
大陸偲ぶ
花の丘
慰霊碑や
夢さまざまに
桜丘

中国(満洲)引揚者である作者が、丸山公園山頂の慰霊碑のかたわらに、戦没者の霊を慰めるために建立したもの。

建立者　蛭田稔草(実)
建立年月　昭和五十三年四月

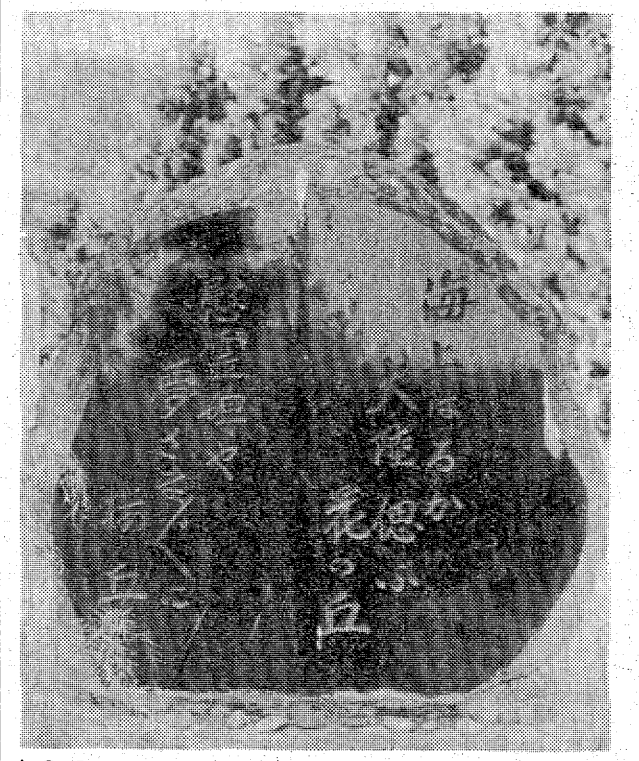

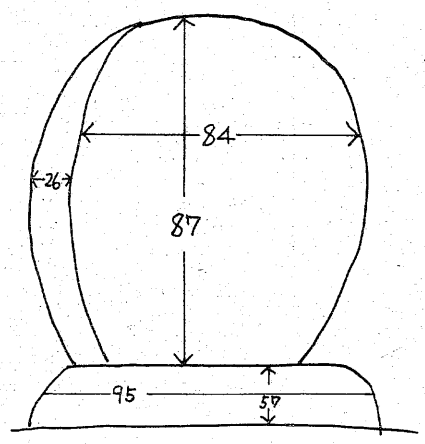

アンコール特集

☆…特捜最前線…☆

幼女誘拐・菜の花の匂う女！

═福島中央・夜10・00═

内藤と接触した直子をマークする吉野㊨

特命捜査課に、世田谷区に住むサラリーマン内藤良二(船水俊左)の妻・章子(原田英子)から五歳の娘・京子(池内ユミ)が、昨夜誘かいされ三千万円の身代金を要求されたとの電話がはいった。夫の良二は「警察には知らせるな」と命じたが、不安になって電話したというのだ。

特命捜査課・吉野(誠直也)、橘(太郎功次郎)両刑事は、単独で犯人に立ち向かおうとする、内藤の身辺を護衛すべく極秘の尾行を開始した。

その日の夕方、内藤は道ですれ違った女と言葉をかわした。さりげなく立ち聞きした吉野の耳に、女が「アイスクリーム好き…」といっているのがきこえた。

吉野がそのまま女を尾行したところ、バー「梓」のホステス・松本直子(大塚良重)とわかり、べつに不審な点はなかった。

みもの

☆…野生の王国…☆

雄ライオンはぐうたら亭主か？

福島・夜7・30

ハイエナよりもエサの横取りが上手?と悪評高い雄ライオン。狩りも雌に任せ、仕留めた獲物を頂くのが得意で、その堂々たる風格とはいささか違う印象を与える。

ところが、アフリカで野生動物の生態研究を続けるモーリス夫妻の実験で、雄ライオンの真実の姿をとらえることができた。食事をするハイエナの声に雄ライオンが姿を見せ、自分が隠しておいた獲物を守るべくなわ張りを主張してほえる。その獲物も実は昨夜、ハイエナから奪ったものだが、すでに今ではライオンの所有物。ほうこうで自分の群れを呼び寄せエサを食べさせるのだ。ライオンの耳は鋭く、昼でも五キロ、夜になれば七キロもの距離を越えてほうこうを聞きつけられる。

今回は、群れの統率者として本来の姿を発揮する雄ライオンの働きぶりを中心に、ライオン一族の生活を紹介する。

☆…もういちど春…☆

裏切り

福島・夜10・00

谷川に別れを言う彩子㊨

谷川(小野寺昭)がかけている仕事があった。ある精密機械メーカーの大がかりなエキジビションの設営だ。雄三(秋野太作)がその会社へ出向を命じられ、しかも展示会についての決定権を握っていた。

雄三は、デザイナーに谷川の名を見つけるや待ったをかけた。

そんな折、彩子(伊東ゆかり)は谷川を訪ねた。最後のつもりだった。

一方で、彩子は弁護士を雄三のもとへ送っていた。離婚の調停だ。雄三が激怒し、谷川の仕事をえさに彩子を脅した。さらに、俊二(小林健二)をもとり上げるという。

☆…福島原発の10年…☆

ベルト地帯からの報告

NHK・夜10・35

東京電力の福島第一原子力発電所一号機が、営業運転を開始したのは昭和四十六年三月二十六日。十年後の現在第一原発は、六つの原子力で総出力四百七十万キロワットの一つの原発基地としては世界最大となった。

この十年の間に、第一原発のある双葉郡大熊町、双葉町を始め周辺の町村は大きく変容した。また現在、富岡、楢葉両町には東京電力第二原発が建設中。浪江、小高両町には東北電力が原発建設を計画している。番組では、第一原発の内部や第二原発の工事現場を中継録画で紹介、そして、大熊町の例を中心に周辺の町村が、原発ができたことによってどう変わったかまた今後の課題、安全対策の問題点などについてリポートする。

《カックラキン大放送!!》

がんばれ元気でね

福島中央・夜7・30

きょうはいよいよアメリカ行きの初来日コンサート・ライブを紹介する。収録は昨年十一月十八日、中野サンプラザ・ホールにて。

《FMクラシック・アワー》

プラハの春

～海外の音楽～

(FM・夜8・15)

「プラハの春」音楽祭は、毎年六月三日にベートーベンの第九交響曲の演奏でしめくくられる。このシリーズのトリもその最後のコンサート。

ききもの

○…FMライブ・スペシャル・アンコール…○

(FM・夜7・15)

ブラック・サバス・ライブ

イギリスのヘビィ・メタル界に君臨する四人組ブラック・サバスが迫った二郎(坂上二郎)と、五郎(野口五郎)の送別会が開かれることになった。

お茶の間のメンバーがそろったところに、大阪からひろみ(郷ひろみ)が、いつものお土産ギャグを持ってかけつけてきた。

送別会の宴たけなわのころ、五郎がナオコに贈り物があるとそれは、五郎がアメリカに行った後の部屋に、東京本社勤務になったひろみを下宿させてほしい。

熱狂再び！最後の日劇ウエスタンカーニバル

―PART2―

福島・夜8・00

かつて日劇を熱狂的に沸かせたウエスタンカーニバルだが、一月に最後の公演を行って大成功を収めた。そのもようは一月三十日に放送したが、今回は、前回放送分で十分紹介できなかった、ゲスト歌手の熱演のもようをたっぷりと紹介する。めずらしく再結成したザ・タイガース、スリーファンキーズらのステージをまた違った角度から十分たんのうしてもらう。

「ザ・タイガースのテーマ」「ラストダンス」「バラの恋人」「霧のカレリア」「浮気なスー」ほか。

【感激のフィナーレの場面】

こんばんは

・宏
・合
・河

「夜の甲州街道をオートバイでぶっ飛ばすと、気分そう快ですよ」と、本物のおまわりさんからお目玉を食うだろうと思われることをいうのは、現在、オートバイに熱中している河合宏＝写真＝。

河合は、福島中央TV・水曜・夜8時放送の「俺はおまわり君」で、白バイ隊を希望しながら、心なしか派出所勤務を強いられていつも不満、休みの日には、オートバイでスピード違反、無謀運転をして、あのねのねが乗るパトカーに追われるというドジ巡査、中山順に扮している。

昨年五月、スナックのCMに出演、長い足で走り回るバスケットボールのシーンがカッコイイと、女子中学生の間で評判になり、一躍人気者になった。

「俺はおまわり君」出演が決まった時、すぐにオートバイの練習を始めて、二月十二日、やっと免許を取った。オートバイ狂の巡査という設定なので、今までにも画面のなかで、オートバイに乗るシーンが数多く見られたが、いつもスタントマンだった。

しかし、もう免許を取ったのだから、これからは自分で演じたいと、オートバイの練習に余念がない。

「一人暮らしなので寂しい時や、仕事がうまくいかなかった時などはスカッとしますよ。オートバイの練習にもなりますしネ。でも、決して違反はしてませんから安心して下さい」と、一言つけ加えた。

本名は高橋和興。

オートバイに熱中してます

機械内蔵型
前面ガラス：上部1カ所に曲がりのついたシンプルなデザイン
洋菓子・和菓子・ファーストフッド用

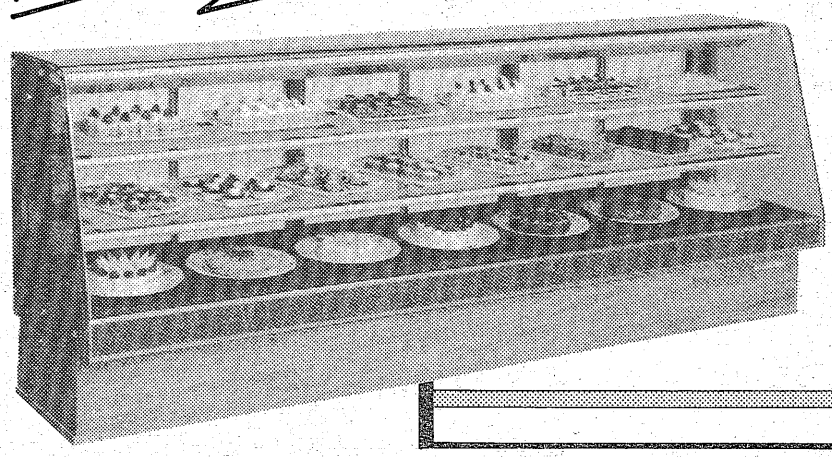

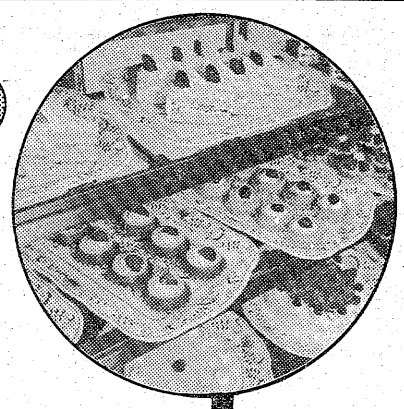

◆明るく見やすくシンプルなデザイン
◆すぐれた冷却性能
◆選択自由の外装材と色調
◆耐久性に富んだ設計
◆細部まで使いやすさを追求
◆エレクトロニクス化で省エネルギーと精密コントロールを実現(オプション)

ナカノ FOOD STORE SYSTEMS ハスマン

Nakano・Hussmann 代理店　株式会社 佐藤冷凍　☎(0246) 23-8118(代) 21-4369(工場)

家庭・婦人

ひとり暮らし それは自立の時

この春、親元を離れてひとり暮らしを始める人は約六十万人。学生、新社会人いずれも含んだ数字です。「ウチの子、一人でやっていけるのかしら」「なにひとつ自分でできない子ですから」と母親の不安な顔が多くみられるときでもあります。ひとり暮らしこそ、子どもの自立するチャンス、親がいかに子離れ宣言できるかがカギのよう。

場所が決定してから買う

希望する大学に入るため、受験に追いまくられた子どもを慰労するということも手伝って、甘やかしすぎる親が多いようです。デパートの新社会人用品コーナーに、親子連れの客が目立つのもこのシーズン。

ひとり暮らしで、まず考えられるのが生活用品です。どのようなものをそろえたらいいのか、頭を痛めるものです。狭いアパートや下宿、生活する場所が決定してからそろえはじめるようにしましょう。東京でひとり暮らしするには、標準的な生活用品で二十二万円から二十五万円かかる、と家電メーカーやデパートでは言っています。しかし、実際の調査ではそれほどでもありません。

ミニすぎると使用しずらい

昨年四月、東京の大学に入学した地方出身の大学生（六百六十五人）の調査では、家具、家電、台所用品などにかけた費用が十万円未満（二四％）、二十五万円以上（二〇・九％）、十万円以上（二〇・九％）、十五万円以上（一八・八％）という結果がでたそうです。こうなるとひとり暮らし「二十五万円説」はややぜいたくな暮らしということになります。

また、最近は小さい掃除機、炊飯器といったふうに用品もミニの傾向にありますが、なかにはミニすぎて使いにくく、しまいには夕になった製品もあるといいますから、注意を払う必要があります。はじめから買いそろえる必要はないでしょう。

「ウチの子ども、三度三度の食事がきちっとできるかしら」—わが家で上げ膳（ぜん）すえ膳（とくに受験期）の子どもたち、親がそう思うのもムリありません。「五、六歳の子どもじゃあるまいし、食事の心配をするなんて過保護もいいところ」という批判的な親もいます。

「学生消費実態調査」によれば、下宿学生の一カ月平均の生活費は約九万七千円、うち食費が三万一千円、住居費が約二万六千円を占めています。「食べて寝るだけ」で生活費の六割がとんでしまうことになります。節約できるものが外食費、ついで食費を切りつめがちになるといわれます。ですから、栄養も考えた上手な自炊の方法を身につけるのも、ひとり暮らしで重要なポイントになります。

生活用品25万円ナリ

食事、時間に特に注意

生活用品をそろえるのも自分で…

自己管理第一 歩に目覚まし

必要最小限の生活用品のトップに目覚まし時計があります。学校、就職にしても、時間との戦いは逃げるわけにはいきません。自己管理の第一歩が時間、つまり目覚まし時計の働きは大きいのです。まずこれから買いはじめましょう。親の立場にすれば、手塩にかけた子どもの初めてのひとり暮らし。なにかと気がかりで、余計な心配をしがちですが、「かわいい子には旅をさせろ」の心境で子離れ宣言が必要でしょう。

道具、食事、時間となにもかも初めてですが、子どもがひとつひとつ自分で経験していくことが、将来どのように役に立つかわかりません。ひとり暮らしは子どもにとって自立のチャンスであり、親にとっては子離れ宣言の絶好のチャンスととらえてみてはどうでしょうか。

今週のファッション ②

スポーツシューズ

いま、若者たちの間で流行しているのがスポーツシューズ。はき心地がよく、軽くて歩きやすいうえに丈夫。値段も手ごろとあって、タウンシューズとして利用されています。これからはハイキング、ピクニックなどに出かけることも多くなるでしょうから、スポーツシューズを生活のなかにとり入れてみましょう。

スポーツシューズのなかでも、ジョギングシューズはかかとや底にすべり止めがほどこされ、動きやすくなっているので最適です。皮、スウェード、布製があり、汚れやすいスウェード、洗うことはできますが、切れやすい布より皮の方がよさそう。布製の二、三倍の価格ですが、のびるので足にフィットしてはきやすく、長持ちして、結局は安あがりです。

マジック・テープでとめるようになっているタイプは、ぬいだりはいたりが簡単ですが、長時間歩くにはヒモでカッチリとしばった方が楽です。用途によって選んでください。色も豊富になってきていて、とくに春はピンク、ブルーなどの中間色が多くなりそう。

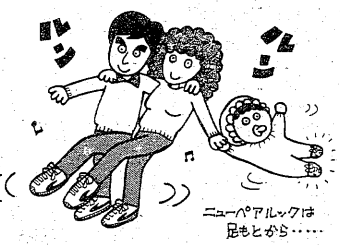

ニューペアルックは足もとから……

こんなジョギングシューズを機能的だというだけではなく、のはつまりませんから、彼・彼女とペアでいかがでしょう。あるいは親子でペアにしたり、家族でそろえる方法もあります。色を合わせたり、デザインを合わせたりバラエティーにとんでいます。これなら「夫とペアで着るなんてとてもできないわ。でも、ちょっぴりペア・ルックを楽しみたい気も…」なんていう方でも楽しめるでしょう。

歩きやすいうえに、ハイキングシューズ、タウンシューズの両方を兼ねられるので経済的。オシャレぐつと違って、かなり乱暴にはいても大丈夫ですが、はかないときは、風通しの良いところに置いて休ませてやるというくらいの心配りを。

オシャレは足元からと言いますが、ペア・ルックも足元からどうぞ。

干ししいたけのもどし方

ぬるま湯に砂糖とかす

干ししいたけをもどすとき、みなさんどのようにしていますか？　たがいの人が〝水に浸してもどす〟やり方をしているのではないでしょうか。

それでも悪くないのですが、もどるまでに四十分あまりもかかるうえ、その間にしいたけのうま味が水に溶け出してしまいます。

もちろん、そのつけ水はダシ汁として生かせますが、急いでもどしたいときや、しいたけそのものの味を楽しむ料理の場合には、そのもどし方はいただけません。

そんなときには、少々の砂糖を溶かしたぬるま湯に浸してもどしましょう。手早くもどせますし、しいたけのうま味も逃がさずにすみます。

なお、干ししいたけの石突きは固いからと捨ててしまう人が多いようですが、もったいないものです。大きなしいたけの石突きなら、軸まで食べられますので、細かく刻んで炒めものやスープに入れると風味が良くなります。

小さなしいたけの石突きはためておき、コンブと一緒に煮るとおいしいダシがとれます。うどんやソバなどのつゆはしいたけの香りが入るだけでひと味違います。石突きも捨てずに利用しましょう。

暮らし百科

子どもの前で晩酌はしない

山形県で三歳の女の子が急性アルコール中毒で死亡するという痛ましい事件がありました。その子は、以前から酒席でビールやお酒を飲むくせがあり、その日も家人の目を盗んでお酌をするふりをしては、日本酒をさかずき（五十五cc）に計三杯ほども飲んでいたそうです。

さかずきに三杯というと、大人からみればたいした量ではない気がしますが、三歳の幼児にとってはたいへんな量。例えば体重六〇キロの大人にとってのさかずき一杯は、体重一〇キロの子どもにとってはさかずき六杯分ぐらいに相当するといわれています。ですから、三杯も飲めばたまりません。

こんな事件は、日ごろお酒を飲まない家庭ならめったにないことでしょう。でも、ふだんからおとうさんなどの晩酌が習慣のような家庭では、改めて注意したいものです。

子どもの前でお酒をおいしそうに飲んでいれば、子どもがそれを欲しくなるのは当然。そして、大人が「一杯ぐらい」と面白半分で飲ませたら、たまたま口に合ってつい習慣になるというコースはじゅうぶん考えられます。

しかも、塩辛いものの多い酒の肴（さかな）を一緒につまんでいれば、肝臓はもちろん、ジン臓、血圧にも悪影響が出ます。子どもに食べさせたくないものは見せないこと。晩酌の時間をずらすなど工夫しましょう。

育児手帳

＊＊電話1本で貴男とお車を＊＊＊
＊＊＊大事にお届けいたします＊＊
若葉代行運転
●年中無休
●午前2時以降は予約制　☎34-5797

創業60余年
本にがり使用のささ雪とうふ
湯どうふ・鍋物にどうぞ……
おかべの豆富
平字長橋町52　TEL.74-3206

寿司・うなぎ　20名様までのご宴会できます
桜竹寿司
出前ご注文を承ります
小名浜・上町/52-0707

歓送迎会!!花見!!
折詰料理承ります
——会食・会合・食卓に——
予約！幕の内弁当
＊おまかせ弁当……600円
＊和食弁当……1,000円
＊寿司弁当……1,500円
遠方！出前いたします　源次寿し　☎23-0307　平上荒川（鹿島街道沿い）

新装オープン　ニューホテル諏訪
小名浜繁華街から徒歩5分
一戸建て・ニュースタイル
■小名浜・諏訪町
小名浜諏訪神社裏
電92-4984

焼肉!!おいしさ格別
ご入学・ご就職おめでとう！
ご家族お揃いで牛舎で楽しい夕食を
牛舎
●白銀店　TEL.22-1055
●鹿島店　TEL.58-6121
●南町店　TEL.23-4989

新規オープン
あなたの信用にお貸し致します
●奥様・OL・会社員・自営業
●お利息は、日歩15銭～25銭
●お支払いは、元利均等分割払い
●お持ち物は｛印鑑証明一通／住民票一通
●手数料・印紙代は一切不要
●融資額は20万円迄
～気軽に相談して下さい～
☎(0246)21-1196
■サラリーローン■
福島県庶民金融加盟店　東北信販
いわき市平字下の町

酒蔵　のんべえ
雰囲気、酒良し、値段安し
●おでん●串揚げ●焼とり他
●カウンター12名様、お座敷20名様までご利用できます
いわき市平字田町　西村屋横町
大貞ビル1階☎二二一二三二八

名代　ふぐちり　あんこなべ　安料理色々
うなぎ　天ぷら郷　和定食
酒亭　川政
大・小宴会場あり
営業時間　正午から午後十一時
植田町中央三丁目
電話(三)三五二五代

肉の御用は
下坂食肉店
好間町　電㊱三二四五五二五

成人雑誌　週刊誌　月刊誌　文庫本　実用書
第一書房
平・五・達美ビル1F
午後4時開店・日祝休

56年度特別企画

異端の天才画家 中村正義（まさよし） その人と芸術！⑫

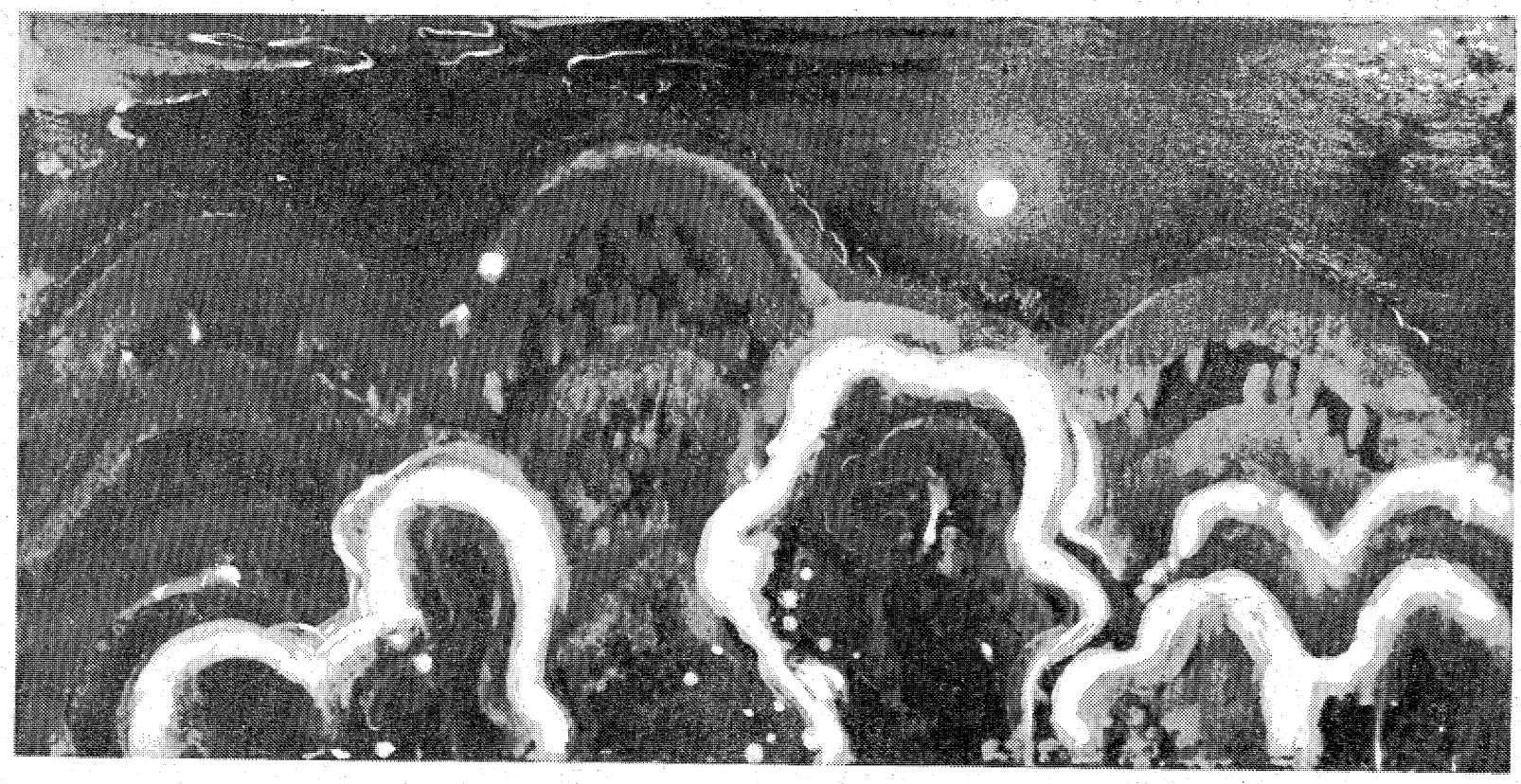

風影（50号変）

破壊と建設！ 正義芸術と私の邂逅(K)

解説　小松三郎

喉を渇かす画圧！

パンのために描いた絵まで、私が大変身を入れているので、画伯はいささかムッとした表情になりました。

「小松さん！それじゃ対照的な作品をお見せしますよ」

画伯は奥の間から「風景」と題する横長の絵を出して来ました。それは一見荒々しく、乱暴な絵のように見えたのです。

「前の絵と見比べてどうです？これはパン画ではないですよ」

なるほど、画伯にそう言われるまでもなく、前の絵「陽」と比べるとまるで様相が一変しています。子細に見てゆくと、なんとこれは唯ならぬ絵でした。

「ウームッこれだ！これこそ革命の所産だ！」

私は絵の前で唸りました。革命の原則は破壊と建設を同時に行わねばなりません。昂然とした画面に、それは見事に設営されています。一気に流し込んだ岩絵具の岱赭、岩山吹、紫、岩黒に合わせた方解末、瑪瑙末は固定液に飽和してブツブツと泡立ち、四方に飛び散り、走り飛んで、さながら、絵具に画伯が乗り移り、画伯に絵具が乗り移って壮絶な気魄です。

雄渾な山々は、一山又一山と頽の端にかかる太陽に向かって迫ってゆくさまは、壮大なドラマでした。

「こ、これは大変なものだ！」

私は唖然となりました。すると今度は、その絵の磁力は私をグイグイと引き込みはじめました。か細い私の体はそのままづるづると行ってしまいそうです。

「あッ！これはいかん…」

私は必死でした。私はそこに革命画家のものすごさをまざまざと知らされたのです。これこそ日本のピカソです。その破壊・精神は、そのまま創造・精神となり、卓抜とも旺盛とも喩えようがありません。

皮一枚に伝統を残した破壊ぶりは最早既成概念の跡形もなく、発散するその絵圧（画面より発するエネルギー）は私の精神状態を高ぶらせて、私はゼイゼイと喉が渇き、テーブルのコップに手を出しました。すると画伯は満面に笑みを浮べてリボンシトロンをゆっくりゆっくりとコップに注ぐのでした。

私はいきなりコップをひったくると、一気にゴクゴクと音を立てて飲んだのです。

仕出し
◆定食も(￥1,000より)出前いたします
～ひかりはずむ春～
歓送迎会、卒業、入進学、就職祝いには「いおり」のまごころこもったお料理をおかこみ下さい。
御食事処 いおり
いわき市内郷御厩町上宿（国道6号線沿い）
●駐車場完備　☎26−2741

スナック ふれあい
PM6:00～AM0:00
平字南町49丸丹ホテル向い
☎23-0901
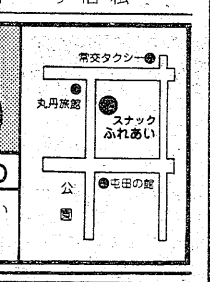

山々にかこまれた
鮫川沿いの静かな湯治の宿

100年の歴史を誇る神経痛の湯
当館自慢の季節料理……アユ料理
ジンギスカン野武士焼・鯉・ウナギ料理
山菜料理　団体様5名様から福田・泉・湯本各駅までマイクロバスで送迎いたします。
鉱泉 中根の湯
いわき市遠野町大平　電0246−89−2186

監督……ジョー・ダマト
……スーザン・スコット　……ローラ・ゲムザー
……モニカ・ザンチ　……ガブリエル・ティンティ
■ある時は残酷にある時は官能的に
猟奇 変態地獄 成人映画
毎夜毎夜——
今夜も私を狂わせて！
監督……エリアス・マイラー
●暴行、私刑、変態、のぞき
SEX行為の数々を全篇に満載した異色ハード・ポルノ!!
多摩女集団 ダイナマイトポルノ
28～4/7 土曜オールナイト 名画座
■世界館ビル5F ☎23−9465

ヘヤークロン®
薬用発毛促進剤
《理容室専売品》
お髪の御用だ。

●最寄りの理容店でお求め下さい。
有限会社 よしみ商事
平・尼子町☎74−8466

文芸

木奴美例会

兼題「風花」「寒灯」

窯出しの壷に風花触れて消ゆ　池田　銀汀
寒灯に貌をさらして稿を続ぐ　西山　春潮
風花や宙を睨んで貨車の牛　碧女
寒灯下人待つ靴を踏み鳴らし　碧女
縫ふも書くも母子寒灯頒け合ひて　栄子
別れ来し素顔寒灯より固し　栄子
風花に置き忘られし海の紺　櫛田　栄子
波音がつなぐ入江の冬灯　正巳
来ぬ汽車を待つ背に肩に風花す　高木たすく
寒灯や出稼春しはじまりぬ　清流
風花や鼻なでいそしむ網大工　櫛田　正巳
沖寒灯見に来て女つぶやけり　まさみ
風花や破船のあばら骨打たれ　岡田　清流
寒灯や濃き口紅に煙草ふく　枯川
風花や丹精の長竿掘り終る　遠藤まさみ
寒灯気合鋭し老剣士　静雪
風花や飛沫綾なす防波堤　大和田枯川
転落の詩集読み更け寒灯　克
風花や一人の昼餉すごに終う　吉成　静雪
消え残る寒灯学ぶ部屋にのみ　林・克
風花の渦巻いて散る吹きだまり　初一
寒灯漬物石の重きこと　猪狩善知庵
濤頭風に散る日を風花す　冨沢　初一
看護婦の声細り病み寒灯　池田　銀汀
人の亡き町に風花舞うばかり　菅波　漾子
冬の灯に小さき骨壺抱いてやる　菅波　漾子
切り貼りを癒やす障子や風の花　松本　栄子
頑くなな言葉がさむし寒灯　松本　栄子
風花に胸張って街歩みけり　渡辺　圏鼓
寒灯や夜の工場生ます　渡辺　圏鼓
風花のちらりふらりと宙に浮く　石井　富女
療養の寒灯ともす後髪　石井　富女
風花や宇宙の隙間遠かりき　宗像志めこ
四五歩来て鍵確かめる寒灯　宗像志めこ
風花す買物客のそぞろ足　近内　石梁
寒灯やひなびた町の暁を　近内　石梁
風花や父母なき里に小半日　冨沢　初一
駐在の灯が寒灯となって更け　冨沢　初一

当季雑詠

荒波を蹴って摑み冬鷗　春潮
書き初めや己を諭す文字連ね　春潮
筆洗う黒液光る寒の水　碧女
湯豆腐や老のくらし定刻に　碧女
火を焚いて仕事仕舞いの闇焦がす　栄子
眠るものみな眠らせて冬灯　栄子
がばがばと仕事始めの作業服　正巳
煮凝りの鉄き御飯に転りぬ　清流
初詣なみなみ欲しや土器の神酒　清流
杉の秀揺れ見せぬ日々雪霏々と　枯川
寒極むウガイコップの掌に痛く　静雪
凍し街大気は停止したままに　静雪
雪崩来んとして山麓は魔の口か　銀汀
庭隅にひそと水仙年明けぬ　漾子
お降りや悦きし靴下ほぐれ染み　栄子(松)
大寒のひびきのこだま鉄打てり　圏鼓
伝統を守らぬばならぬ正月行事　富女
正座してひもゆいなおし謡い初め　志め子
飛行雲二筋に光る初日の出　石梁
膝に来る孫の量感雪催い　初一

席題「大寒」「当季雑詠」

大寒の声を嘆らして魚糶る　春潮
大寒の鶏割く指の皿の乾く　たすく
銀行の扉巧みに北風かわす　清流
大寒や金剛老工鉄を裁つ　克
大寒の駅立ち喰いのそばぬるし　銀汀
大焚火土工集いて壮語吐く　善知庵
潮満つや音なく大寒押しせまる　銀汀
糶終る長靴に寒の水かけて　善知庵
大寒や雪霜を斬る大入日　克

煎薬に馴れ大寒を籠りおり　初一

◆

○風花や宙を睨んで貨車の牛　碧女
貨車に積まれた牛は、首の高さにある窓の外を見るよりほかに視界が限られている。それも、外がわに積まれた牛ばかりである。待ち合わせのため意外に停車時間があり、舞う風花の宙の眸が悲しい。佳句である。

○別れ来し素顔寒灯より固し　栄子
『純白の夜』という映画があった。こわばった顔で「待ちましょう」と別れ、つとめて素顔になって、私の勝手な想像か、寒灯に顔が固かったか身が固かったか。よい句である。

○転落の詩集読み更け寒灯　静雪
石川達三が戦時中書いた『転落の詩集』かもしれない。転落を救う若い警官に書き送る恋の詩は、寒灯にも炎（も）える様な女の告白であったようだと憶えている。

○寒灯漬物石の重きこと　善知庵
私は女の人の句かと思ったら、意外にも男の、それも善知庵氏の作であった。漬物は石の重いほど良いらしい。土間の寒の灯が冷たく、漬物石がどっかと居据わっている。その重圧感が目に見える様である。必ずしも石を持ち上げる重さばかりでないと思われる。

○頑くなな言葉がさむし寒灯　栄子（松）
寒々とした灯の光より、頑（かたく）な言葉が一そう寒いのである。今さらの頑固ではないが、この人はやっぱり頑固なのである。佳句。

○駐在の灯が寒灯となって更け　初一
片田舎の町の夜は、医院と駐在と消防屯所が赤い灯をつける。外灯だけが町に明るさを残している中に、駐在の赤灯が夜汽車の尾燈の様に寒夜に残っているのである。

○火を焚いて仕事仕舞の闇焦がす　たすく
廃材となった切れ端を集めて、暖をとる焚火であり、後始末にもなるのだ。焔がゆれ動く影に、道具を片付ける人もいる。佳句。

○大寒のひびきのこだま鉄打てり　圏鼓
暦の大寒と思われるが、鉄を打つ人達には大寒も小寒もない。乾き切った空気に、鉄を打つひびきがこだまするのである。寒気を吹き飛ばす様に、働く人の逞しさが出ていて、よい句と思う。

○大焚火土工集いて壮語吐く　克
日頃の鬱憤を誰かが言うと、それに輪をかけて股をあぶりながら、一せいにはじまるのである。やがて仕事始めである。それぞれ自分の持ち場に散って行く。実現しそうもない希望を胸にして、壮語とはよい。

○糶終る長靴に寒の水かけて　善知庵
この場合、長靴をちょうかと読むか。"ながぐつ"と読むと字余りである。「に」はいらないのではないかと誰かが言っていた。私はどちらでも良いと思う。たとえ一字の字余りも苦ではないと思う。寒の水としての季語をより上手に使った秀句。

（評責・西山　春潮）

どぶ狩

●――雫石　太郎

〈軍費捻出に密造を禁ず〉

酒は人類が発生すると同時にできた。安田徳太郎の『人間の歴史』によると、原始時代の人間が食物を貯蔵するため、木の実を拾ってかめか何かの入れものにしまっておいた。これがいつの間にか腐って、ドロドロになって発酵した。

これをすくって飲んだところが、甘ずっぱいいいにほいがした。飲めば飲むほどいい気持ちになってきた。いわゆる酔いがまわってきたのである。ここから原始人が果物で酒をつくることを工夫し、やがて農耕時代になると、米から酒をつくることに成功した。これが"どぶろく"である。それで農民は、神代の昔から近代まで自家用の酒をつくってたらふく飲んでいた。

明治政府になると、これを届け出制にして若干の税をかけて許可した。明治二十七、八年の戦争には、周知のとおり戦勝国となって世界にその名を知られるようになった。しかし、来るべきものはロシアとの戦争である。これには軍備を強化しなければならない。それで当時の政府は軍事費の捻出（ねんしゅつ）に汲々（きゅうきゅう）として、この自家用酒を禁止して税をかける算段をした。明治三十二年には、酒税法により濁酒（どぶろく）をつくることを全面禁止にふみきり、この税で軍費の六分の一をかせいだ。

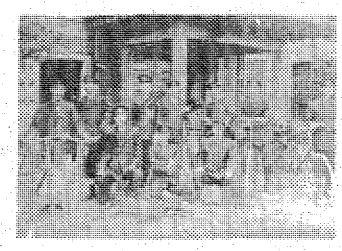

しかし、何千年となく先祖代々からつくって飲んでいた酒をおいそれとやめるわけにゆかず、こっそりつくって飲んでいた。そこで末端の税務署を督励してこの密造を取り締まり、みつければ莫大な罰金を課した。この取り締まりのことをどぶ狩といった。みつかった者は大変なことである。家屋敷まで売り、それで足りなくて娘まで売って罰金を収めた。収められない者は一日一円の割で（明治時代）監獄に入れられた。

〈収税の検閲におそれる〉

それで、この税務署員（当時は収税といった）が密造の摘発にくれば村中で半鐘をならし、また学校の生徒は授業をそっちのけにして家にとんで帰り、収税のきたことを知らせた。そして濁酒を山に運びかくしたり、土にうめてかくしたりした。このため収税は目の敵のように思われ、大正五年には猫の沢事件（秋田県）といって、多数の死傷者までだしたことがあった。

この密造取り締まりは明治、大正から昭和までつづいたため影もうすれてきたが、戦争になって酒が配給になるとまたつくりはじめた。しかし税務署も警察も手がまわりかねたとみえて、そう摘発もできなかったようだ。

〈備考〉写真は明治四十四年、密造取り締まりのため古川税務署（宮城県）に勢ぞろいして摘発にのり出すところ。明治時代の税務官吏は開襟（かいきん）のダブルが制服で、大正時代になると詰め襟（えり）金ボタンになった。自転車が唯一の交通機関で、これで一日に四、五十キロは走りまわった。

（いわき市植田町横町七）

生活メモ

腹部の損傷は早めに治療を

腹部を強く打ったりした時には、表面に傷がなくても肝臓、ひ臓など内臓が破れたりして体内で大出血している場合もあるので危険です。したがって、ひどい腹痛や吐き気がある場合は、早く病院へ運んで精密検査をしてもらう必要があります。

また、腸などがはみ出すような大けがの場合は、その個所にガーゼなどを当てて、一刻も早く医師の手当てを受けるようにします。

シェフの今 第20回
フランス料理の夕べ
幾世紀もの長い年月をかけて料理芸術までにした伝統と、厳しい目を持つ料理人・グルメ達により築かれた"フランス料理"をなごやかな雰囲気でご紹介します。
■とき　4日18日㊏PM7:00～PM9:00
■ところ　サンバルーン（プラザ10番館4F）
■会費　¥6,000（税込み）
■主催　八重州プランニングセンター
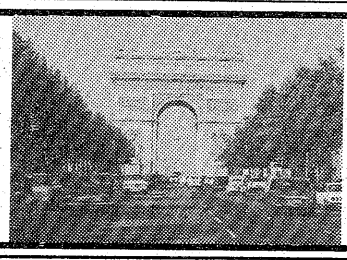
フランス料理の夕べ
只今ご予約承り中!!
シチューとステーキなら
サンバルーン
平・白銀町10番地（プラザ10番館4F）☎21-2273

陽春'81春休み大公開第2弾！両館3月28日(土)よりロードショウ！

ダーティファイター 燃えよ鉄拳
KO続出！史上最強の男は誰だ！
マフィア・暴走群団・殺人ファイター……
ジャクソン・ホールに凄い奴らが集結した！
主演クリント・イーストウッド
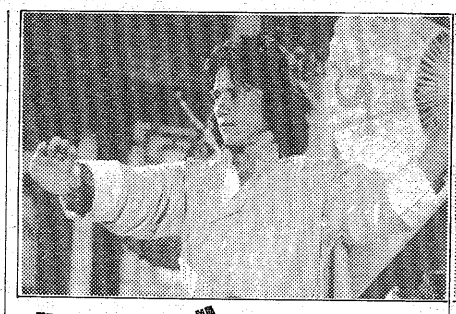
ヤング・マスター
香港映画界で最高のヒットを飾った「ヤング・マスター」がついに日本公開！アクションの連続でジャッキー・チェンの魅力爆発！
●ド肝を抜くウルトラ・アクション！スタッフもビックリ！
ジャッキー・チェン主演
中テアトル いわき市平大工町9-2 サンクレール ☎0246(22)3394

フーリング☆☆
好きだから♥♥イタダキま～す！
《最悪》のカオで《最低》のカネしかない男が《最高》のオンナを欲しがった…。
♥想いこんだら何でもできる。
◆アメリカン・カミカゼ野郎が巻き起こす…
♣劇画タッチの痛快《ラブ・アクション》！
ゲーリー・ビジー／アネット・オトウール／アメリカ映画

摩天楼ブルース
傷だらけのビッグ・アップル＝ニューヨーク
暴力に犯された吹き溜りの街にジャンマイケル・ビンセントの男の怒りが爆発する！
●ダニーアイエロ
●ジャン・マイケン・ビンセント
●監督・ジョン・フリン
●テレサ・サルドナ
●アート・カーニー他
平スカラ座 いわき市平大工町9-2 サンクレール ☎0246(22)3394

56年度当初予算

総額1,348億円

一般会計は641億余円

文化や福祉などを柱に

五十六年度市当初予算は総額一千三百四十八億四千二百八十一万円。内訳は一般会計六百四十一億九千九百五十九万円、特別会計五百二十四億三千十九万円、企業会計百八十二億一千三百二万円。前年度当初予算に比べ五十一億六千四百三十二万円増、伸び率四％の緊縮型。しかし市政の最大課題である水害対策や昨年暮れに発生した森林雪害対策には思い切った予算を盛り込むなど重点選別主義で臨み、予算は①文化の振興と教育施設の整備②福祉施設の整備と市民福祉の向上③生活関連施設の整備と市民生活の安定④産業基盤の整備と地域経済の振興―を骨子に編成された。特に新年度は市制施行十五周年、国際障害者年の記念事業、市立美術館建設工事が始まるほか、市立総合体育館が完成する。

伸び率は7.1％の緊縮予算

一般会計は前年比四十二億六千六百三十八万円増、伸び率は七・一％、国や県並みの一ケタにとどまった。

歳出の主なものは教育費百二十八億八千七百九万円（前年比二五・六％増）、民生費百二十七億六千五百二十九万円（五％増）、土木費百十一億九千四百十五万円（七・三％増）。総予算に占める割合では教育費二〇・一％、民生費一九・九％、土木費一七・四％。義務的経費では人件費が百五十九億六千二百五十七万円で四・二％増、扶助費九十一億八千九百五十六万円、七・九％増、公債費四十五億八千八百九十二万円、二〇・七％増、総予算に占める割合では人件費二四・九％、扶助費一四・三％、公債費七・一％。前年比で向上▽児童福祉施設の整備では、

福祉金一斉アップ

小名浜に児童センター

◇福祉施設の整備と市民福祉の渡辺、合戸、鹿島保育所の新増築に一億八千二十七万円、小名浜児童センター建設に九千四百四万円。

財源の主なものは市税一百十億二千百九十六万円（前年比一七・五％増）、地方譲与税七億四千万円（一七・三％増）、地方交付税八十九億円（八・五％増）、使用料及び手数料十三億一千三百三十二万円（二・七％増）、国庫支出金百十九億一万円（一・五％減）、県支出金二十七億八千九百五十四万円（六・九％増）、諸収入九十二億二千十三万円、うち競輪収入四千三億円（二・六％増）、市債六十億九千五百四十万円（四・五％増）で自主財源が五〇・四％となった。

▽社会福祉施設の整備では、平老人福祉センター建設に三千四百七十二万円。

▽民間社会福祉施設の整備では金山保育園に二千二百八十五万円、特別養護老人ホーム〝かしま荘〟に二千百六十六万円、軽費老人ホーム〝悠々の里〟作業所三百五十二万円、精神薄弱者厚生施設〝はまなす荘〟通勤寮に四百八十五万円、それぞれ建設補助。

▽身障者福祉では、国際障害者年記念事業としてパネルによる総合福祉展、福祉施設めぐりなど。身障者福祉モデル都市施設整備事業として目の不自由な人にオルゴールで知らせる電子音響式信号機を平地区に二カ所設置。内郷白水の身障者用公営住宅十三戸に浴室設置。予算二千五百五十九万円。このほか、重度心身障害者(児)の福祉金年額一万五千円を一万七千円に引き上げる。

▽老人福祉では、生きがい対策を充実させるとともに、ねたきり老人福祉金年額一万五千円を二千円引き上げる。

▽母子・父子福祉では母子・父子福祉手当(年額七千円)を千円、災害遺児高校入学祝い金（年額一万三千円）を二千円引き上げるほか新たに災害遺児大学入学祝い金（年額二万円）制度を設ける。

労働者福祉では、未組織労働者融資制度預託金九千五百五十万円を計上。

雪害対策に力こぶ

県工業試験場の用地造成

◇産業基盤の整備と地域経済の振興▽農業関係では、山村地域農林漁業特別対策事業に一億六千八百六十三万円。かんがい排水路、農道、林道、ほ場整備に補助。新農業構造改善事業に五千七百二十一万円。ほ場整備、農産物集出荷施設、農業研修センター(下高久)など団体施行事業に補助。土地改良事業に四億一千九十三万円。用排水路六十四カ所、農道十一カ所、タメ池五カ所整備、土地改良区で行う用排水路、ほ場整備に補助。

▽林業関係では、林道開設に三億五千三百五十五万円。林道開設九路線、改良五路線（公共事業）のほか二十一路線を整備（県単独事業）。昨年暮れに発生した森林雪害対策に二億四千四百八十五万円。折損木整理（五百十ヘクタール）、作業道路開設（七千六百メートル）、倒木起こし（五百三十二ヘクタール）、復旧造林（七十一ヘクタール）事業を県と共同で実施するほか、市単独事業で林内作業車二十台購入に補助。

▽商工関係では、商工業金融対策費六億三千七十万円を計上、八種の制度資金を強化、中小企業を金融面からテコ入れする。いわき工業試験場用地（鹿島工業団地内一万二百平方メートル）の取得、造成に一億二千八百万円。いわき理・美容職業訓練校建設に千二百万円補助。海岸レクリエーション基地建設、常磐地区の駐車場建設調査費も組まれている。

▽水産関係では、沿岸漁業の振興を図るため、人工魚礁づくり（四倉漁協）、ウニ、アワビの磯づくり（豊間、小浜漁協）、漁船保全用上架施設（勿来漁協）、ウニ、アワビ、ホッキ放流（勿来など七漁協）補助四千五百二十八万円。サケ稚魚飼育池、卵収容施設（夏井川鮭増殖組合）、サケ稚卵移入（鮫川鮭播殖組合）補助千三百七十五万円。

漁港、港湾整備に三億二千五百七十九万円。漁港修築は四倉、久之浜、豊間、小浜、勿来の五港、改良は四倉、久之浜、豊間、小浜の四港、港湾修築は江名、中之作、久之浜の四港。

消防本部庁舎完成予想図

美術館いよいよ建設へ

校舎10校新築、屋体7校に

市政だより

◇文化の振興と教育施設の整備▽文化の振興では、五十三年度から五十六年度まで一億円目標の文化振興基金に二千三百万円積み立て。総事業費十八億八千五百八十四万円、三年継続事業で市立美術館（鉄骨鉄筋コンクリート造り地下一階地上三階四千三百八十平方メートル）建設工事が始まる。初年度予算は五億五千七百三十七万円。また市立博物館建設の調査も行われる。

▽学校教育施設の整備では、泉、石住、川部、田人第一小、玉川（仮称）、豊間中（新規）、長倉小、赤井、藤間、好間中（継続）の校舎建設に二十一億一千四百八十五万円。夏井、郷ケ丘、鹿島、大野第二小、玉川中の屋内運動場建設に四億三千九百九十八万円。好間第二、郷ケ丘、田人第二小、差塩中のプール建設に一億八千百八十四万円。江名幼稚園園舎建設に一億七十三万円。このほか、学校給食施設整備に四億七千七百八万円。

▽社会教育施設の整備では、上遠野、鹿島、磐崎の公民館建設に二億五千九百六十四万円。

▽体育施設の整備では、最終年度を迎える市総合体育館建設に七億八千四百八十万円を計上、年度内に完成させるほか、二年継続事業で平体育館（当初予算二億三千二百八十四万円）、小名浜武道館（二億六千七百十八万円）を建設する。勿来市民運動場建設の測量調査も行われる。

消防本部 平消防署 合同庁舎を建設

〝水害都市〟返上に全力投球

◇生活関連施設の整備と市民生活の安定▽ゴミ対策では、ゴミ分別収集促進のため、指導員二十人設置、ゴミ収集車八台更新、北部清掃センターの造園、植栽などに一億四千百五十二万円。

▽し尿処理対策では、北部衛生センターの前処理・汚泥乾燥焼却施設工事、し尿収集車更新二台などに四億六千五百万円。

▽公害対策では、旧小田、万冶炭鉱のボタ山防災事業に九千百四十二万円、鉱害住宅復旧（七戸）に二千三百三十万円。

▽上水道整備では、第一期拡張工事促進に十五億円、減水防止対策の配水管整備事業に三億五千万円、釜戸地区百六十戸の未給水地区解消事業に一億五十七万円。

▽下水道の整備では、市政最大の課題である水害対策を含めた都市下水道、下水路、河川改修に六十三億余円（前年度より十三億余円、二六・五％増）を計上、下水道整備では北白土第二など三ポンプ場、下水路整備では関田ポンプ場、さらに市単独事業で八仙、南富岡ポンプ場や九下水路、四排水路を整備、河川改良では薄磯川など十二河川、二十八排水路、調節池、蓬作雨水貯留池を整備する。

▽環境緑化では、石森山、緑の村〟にモデル花壇、シンボル塔建設などに三千万円。都市公園整備では、公共事業三億一千六百七十三万円で十一公園、市単独事業七千四百六十万円で十公園を整備。

▽消防施設の整備では、事業費十二億六千万円、三年継続事業で消防本部・平消防署統合庁舎（鉄骨鉄筋造り地上四階、地下一階）延べ五千七・五六平方メートル）を建設する。当初予算一億七千万円。このほか、防火水そう二十一基、消火せん九十基設置に一億一千四百五十万円。救急自動車二台購入。

▽交通安全対策では、市単独事業で四ツ倉、泉駅に自転車置き場設置に千五百万円。

▽土地区画整理事業では、七億八千九百九十三万円を盛り込み、継続事業の五地区のほか、新たに平南部第三土地区画整理事業がスタートする。

▽道路橋りょう整備では、四十三億五千百六十八万円で道路新設六路線、改良百十六路線、舗装二百九十四路線、橋りょう架け替え十六橋、測こう八十一路線。このほか、県営で改良二十六路線、舗装十三路線、橋りょう六橋。

▽都市計画街路整備では、公共事業七億七千八百八十八万円で内郷駅平線、正内町北目線の立体橋工事など実施、市単独事業七千万円で十路線の改良、舗装、用地買収などが行われる。

▽住宅対策では、公営住宅百五十六戸、集会室一棟建設に十八億七千百三十四万円、市個人住宅建設資金融資制度に九千九百四十八万円預託。新規貸し付け五十戸、貸付限度額三百万円、利率六・四％。期間十五年以内。

ゴミ分別収集4月から本番

●おしらせ

4月1日㊌からバスダイヤ改正

●新設路線
●菱川町～神谷団地～本行寺
●平～片寄、本行寺
●平～共立病院～高坂団地
●小名浜～二ッ橋～泉
●湯本～玉川団地～小名浜
●原町～陳ヶ崎～馬場温泉
●塚原～小高小

●一部経路変更
●菱川町～三倉～内倉
●菱川町～三島～川前～小野新町
●平～郷ヶ丘東～郷ヶ丘三丁目～郷ヶ丘公園口
●泉～大畑

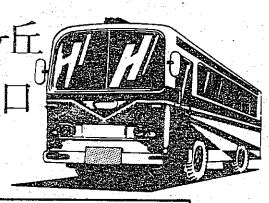

●詳細は本社営業課、各営業所窓口までお問い合せ下さい
●新しい時刻表は常磐交通各営業所及び案内所で配布いたしております。

●定期観光バス―歴史のたたずまいと美しい海
いわき名所めぐり
早めぐりコース誕生
3月21日から3時間で探勝できるBコース誕生!!

常磐交通
いわき市平字菱川町3の1　☎0246(23)1151(代)

再募集に98人が応募

県立高校　でも大半は「定員割れ」

県教委は先に実施した県立高校入学試験で、合格者数が定員に満たなかった学校・学科で再募集の願書を受け付けていたが、二十六日正午に締め切った。この結果、定時制一人を含む九十八人が再募集をすませた。

いわき市内の再募集人員は全日制五校八科百六十九人、定時制一校一科六十五人。

出願状況は好間・普通科（定員十八人）に三十一人が応募して競争率は一・七二倍、磐農・生活科（同四人）には六人で一・五倍。定員を上回ったのはこの二校二科だけで、ほかの五校七科はすべて定員割れ。なかでも小名浜水産・漁業科（同二十一人）はゼロ、いわき中央・普通科（同六十五人）は一人だった。いわき中央では四月一日から十一日まで「特例による再募集」を実施し、生徒の確保につとめる。

選考方法は先の入学試験の成績を基にした書類審査で、全日制は各校とも二十七日正午ごろ、いわき中央は二十八日正午に合格者を発表する。

ほかの出願状況は次の通り。

▽遠野＝普通（定員三十九人）十九人▽四倉＝家政（同三十四人）十一人▽磐農＝畜産科（同七人）五人▽水産＝製造（同二十人）十四人　無線（同二十六人）十一人

永山平青年会議所理事長が一日所長

はまなす荘生を激励

平青年会議所の永山泰一理事長（35）は二十五日、精神薄弱者更生施設「県はまなす荘」（大平年所長、百人）を訪れ、一日所長として入所生を励ました。

これは来月七日、平市民会館で同会議所が国際障害者年と同会議所の創立二十周年を記念し「共に生きよう―市民と障害児の愛のフェスティバル」を開くため、「障害者たちの生活状況を知りたい」と同荘に申し入れ実現したもの。同会議所からは永山理事長ら四人が訪れ、入所生たちの質問に答えたり作業ぶりを見学したりした。

入所生たちは「青年会議所はどこにあるのですか」「どんな仕事をしているのですか」などを続々と質問、それに対し永山理事長は「私たちは平の街を発展させるにどうすればよいか。きれいな街にするには―というようなことを考え、行動してます」とわかりやすく答えた。

このあと、革工科、リボンフラワー科など入所生たちの作業所を訪れ、熱心に見学しながら「がんばって下さい」と激励した。同会議所のフェスティバルは市内の障害者（児）など七百人を国立三天舞台サーカスに招待するほか、障害者の作品発表会や特売会やチャリティーバザーを行う予定。

【入所生たちの作業ぶりを熱心に見学する永山理事長ら＝革工科で】

青年・婦人部を新設

商議所議員総会　会頭、結束を促す

いわき商工会議所の第二十八回通常議員総会は、二十四日午後二時からいわき産業会館五階ホールで開き、県立いわき工業試験場の早期建設、会議所青年部、婦人部の新設をはじめ一連の大型プロジェクトの早期実現など盛りだくさんの事業計画と、新年度予算二億八千万円（三千五百万円、一・四二％増）を原案通り決めた。

席上、野崎理夫会頭は「経済界は国内外とも谷間に落ち込んだ状態にあり、今のところ経済が上向くファクターは全くみられず、今こそ三千八百会員の商議所として、中小企業者のために活動しなければならない」と議員の結束を促した。

【商議所通常議員総会】

やっと信号機つく

東署管内　魔の農協倉庫前交差点

いわき市小名浜にある市道の拡幅の影響で、交通事故多発地点として恐れられていた交差点で二十三日午後、待望の信号機が作動した。拡幅工事が終了した昨年十一月末から一月末までの二カ月間に三十件もの出合い頭の接触・物損事故が発生したため、二月からは、ドライバーに一時停止の注意を促す赤色灯をつけて急場をしのいできた。「これでひと安心」と付近住民。

地元民の悪評を買ったこの交差点は、県道いわき・古道線から南に大原街道（市道）に通ずる市道と小名浜二小わきを通る市道との交差点で、同市小名浜字中町境にある、通称「農協倉庫前交差点」。南北を走る市道が優先道路となっているが、東西方向から進入する場合、角地の建物で交差市道がよく見えないため、停止線をかなりオーバーする車も。しかし、一時停止を怠って直進したための事故がほとんどだった。

市と県公安委員会もその都度対応策を検討して、路面標示や県内でも珍しい「止まれ」の標式を同一コーナーに二枚も設置した。それでも続発する事故に頭を痛め「赤色回転灯」を二月三日に点灯させたところ、事故はグッと減り同月から今月二十三日までの事故は三件。

報徳観光小名浜営業所完成

きょうから営業開始

いわき市内郷御厩町八合、報徳観光（大平米司社長）では、小名浜花畑町四六ノ三の力行会小名浜支店跡に報徳観光小名浜営業所を建設していたが、このほど完成、二十七日午前九時半から新社屋で営業を開始した。

同観光では、昨年三月小名浜蛭川南の小名浜ショッピングセンター内に旅行案内所を開設し、同地区民から好評などころから、二千万円を投じ同営業所を十一月から着工していたもの。これで航空券などの事務処理も簡単になる、と同事業所では話している。

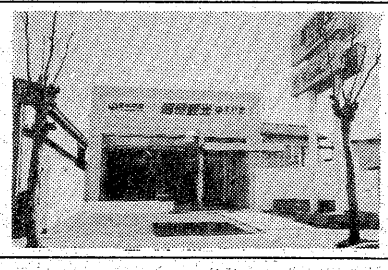

【完成した小名浜営業所】

夏井川畔を"町内の庭園"に

29日、18区で大清掃奉仕

平の第十八区内会（油井貢会長、六百五十戸）は、町内を流れる夏井川をホタルの飛び交った昔の美しい川によみがえらせようと、二十九日午前七時から全戸の参加を求め、平神橋から古鎌田橋まで約二百㍍の除草清掃作業を行う。

鎌田地区はかつて陸前浜街道の宿場で、川止めなどには宿がにぎわい、そぞろ歩きが楽しめるきれいな川だった。今では雑草が繁茂、ゴミの不法投棄もあるが、これを上川原、鎌田、下川原、五色町、東町の全町から参加、町内の"庭園"にふさわしい花壇などのある川畔にしようと呼びかけ、実施されることになった。

東田に新庁舎完成

勿来土木事務所　60人出席し開所祝う

県勿来土木事務所の新庁舎がここ数離れたいわき市東田町川端の東田地区土地区画整理事業の一角に、昨年七月から工費二億六百二十五万円をかけ建設していたもので、新庁舎はパールオレンジ色の鉄筋コンクリート二階建で、延べ面積七百四・九八平方㍍。一階は受付、補修員詰め所、倉庫など、二階は事務室、所長室、会議室。

泉で盆栽教室　泉公民館は二十九日午前九時半から、同所で盆栽教室を開く。

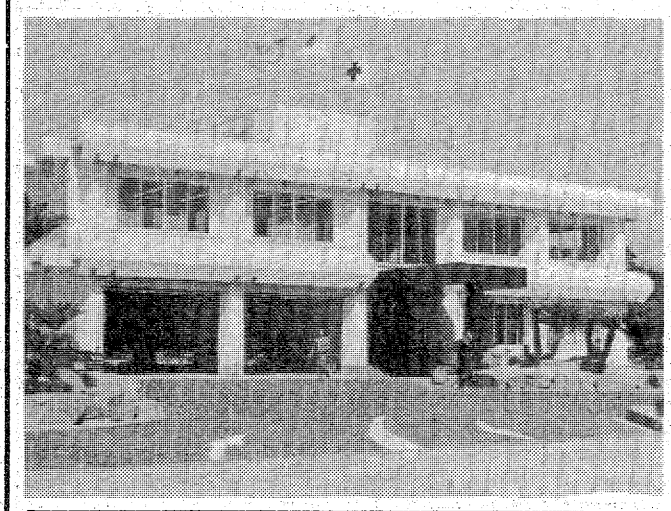

【完成した県勿来土木事務所】

平民謡会例会　平民謡会は四月二日午後六時から、市文化センターで例会を開く。講師は坂脇尚基氏。

小豆畑男子と小武海女子が優勝

いわき卓球選手権大会

今年度のいわき卓球選手権大会は二十一日、市立関船体育館に中学から一般までの卓球愛好者二百八十選手が参加して行われ、「卓球いわき一」の座をめざして熱戦が展開された。

この結果、男子・小豆畑信之選手（東日本薬品）、女子・小武海寿子選手（平商）が優勝した。

成績は次の通り。

◇男子①小豆畑信之（東日本薬品）②柴田広道（いわき卓球用品）③矢吹尚倫（磐城）大平隆司（平工OB）

◇女子①小武海寿子（平商）②田村浩子（アルプス電気）③桑原美由紀（磐城一）高橋泰子（同）

第八回混沌忌

来月9日

詩人三野混沌、作家吉野せいさんをしのぶ第八回混沌忌は四月九日午前十一時から、いわき市好間町北好間字上野、吉野誠之さん宅で行う。主宰は同町下好間字一町坪、大河原一次さん。

へアさん

10088　中島安男

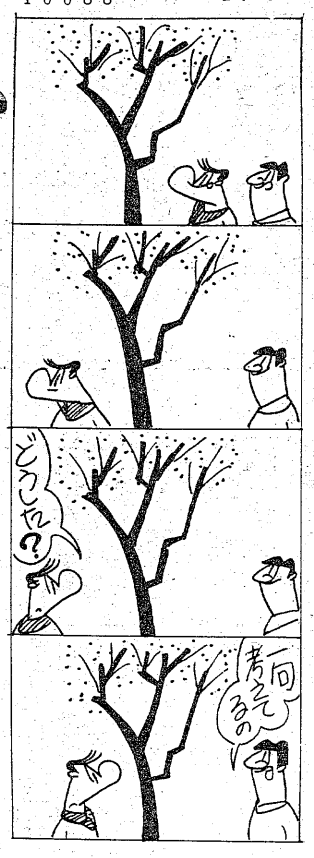

くらし随筆

ブヨヨン・ボルグ

小宅　博美

スポーツ新聞がにぎやかになって来た。プロ野球オープン戦、春の高校野球、バレー、バスケット、ゴルフ、テニス、etc…。スポーツ好きの私には、毎日のニュースが待ちどおしい。

◇

ビヨン・ボルグ。テニス界のスーパースターである。テニスの愛好者ならだれでも知っている名である。長髪にヘアバンドがトレードマークのハンサムな若者である。

三年前から私もテニスをやっている。週二日、十人程でグループを作り、にぎやかに楽しんでいる。軟式テニスであるから、ボルグの硬式とは違う。とんでもない方向に勝手に飛んでいったボールも、正確にコントロール出来るようになり、たまにファインプレーもとび出すようになった。サーブがラインぎりぎりに強烈に決まった時、おもいきりスイングしたボールが相手コートをきれいに突きぬけた時、スマッシュが決まった時、私は叫ぶ。「オレはビヨン・ボルグだ」。同時に笑い声が起こり仲間から声がかかる。「あなたはブヨヨン・ボルグ」。相当につき出た私の腹は、なるほどブヨヨンと波うっているのである。

◇

今年もおもいきりラケットをスイング出来る季節になった。テニスは楽しい。

（塾経営・小浜）

理事長・校長　馬目長雄
新学期生徒募集
1 開講式　4月4日(土)午後1時
2 対　象　中1・中2・中3・小4・5・6年生
3 教　科　国・数(算)・英・理・社
⊙人と人との心のふれ合いを最重要
目標にして熟練教師が丁寧に教えます
スタートが決め手　いわき日土教室
財団法人石島公民館　☎(23)4001(代)　〒970 いわき市平字白銀町3-1

当店はお客様がお気軽に楽しめるふん囲気づくりを大切にしています
雀荘　木の下
■大駐車場完備
内郷高坂町八反田17の1　☎27-5412

春の風だ…ハンドルもさわやかに
自動車の教習にもいい季節です
桜前線のうわさも、ちらほら…、これからはドライブにもいい季節。
あなたも早く免許を取って下さい。
広い教習場でゆったりと、しかも能率的システムの教習で、この春あなたもドライバーの仲間入り…。
スクールバスの数も増え送迎もす早くなりました。又、お母さんには託児所も完備、安心して教習に専念できます。
普通・大型・大特・自動2輪・けん引
公認　日本太平自動車学校
〒970 いわき市平塩字古川16　☎23-3411

牧師館なぞの事件 監禁致死か 過失致死か

被害者も納得ずく？

元牧師の命令だが 略式起訴の可能性も

いわき市平字杉平一一、日本自由メソジスト教団平キリスト教会＝坂部登志彦元牧師(三二)＝の信者代表死亡事件を捜査している地検いわき支部は、監禁致死容疑でいわき中央署に逮捕されている二人の信者を拘留期限が切れる明二十八日にも起訴する予定でいる。しかし、第三者がいない〝密室〟での事件だけに、同支部では法の適用をめぐり罪名を判断しかねている。これまでの調べでは、坂部元牧師の指示とはいえ、死亡した信者代表自らも「縛って下さい」と申し出ている―との供述（逮捕されている二人の信者）もあり、場合によっては監禁致死罪よりはるかに軽い「過失致死罪」が適用される可能性も濃い。

同支部では二十六日までに、連日、坂部元牧師の妻宏子さん(四〇)や、今回の事件で死亡したビルサービス会社営業所長の田中克彦さん(三二)＝同市常磐湯本町上浅貝二九＝が無理に交際を迫ったとされる未亡人A子さん(三二)などを呼んで事情を聴いた。

その結果、宏子さんの供述によると、田中さんが同じ信者で会社の部下、また福島高専時代の後輩でもある斎藤寿夫(三五)＝同市平字杉平一一＝ら二人＝いわき拘置支所在監＝から縛られるきっかけになったのは、同牧師が田中さんの身に覚えがない若い女性信者との関係をもう想じたからで、動機の点ではこれまでに斎藤ら二人が同署で自供している内容と一致している。

また、どんな状況で縛られることになったのかについても、宏子さんが田中さんの遺族に事件の経過の一切を打ち明けたため、「生意気になってきたから少しいたぶれ」と、同牧師が斎藤ら二人に田中さんを縛るよう命令していたことがわかった。この点でも、斎藤ら二人が同署の取り調べで自供している内容を裏付けており、同牧師が事件に深くかかわっていたことがわかった。

宏子さんと斎藤ら二人は、田中さん自身も「先生（同牧師）がそうおっしゃるなら」と黙って縛られた―と供述しており、日ごろから同牧師の命令に服従していた田中さんの性格から考えても、斎藤らの供述に不自然さはない。

しかし、斎藤ら二人の容疑は「監禁致死」ないし「傷害致死」（いずれも二年以上の有期懲役刑）に該当、ほかに可能性として「過失致死」（二十万円以下の罰金）があるが、同支部では「監禁罪は一定の場所から脱出することができないようにして継続して人の自由を拘束することだが、本人が自分から縛られることを申し出たのでは成立が難しい。〝密室〟での出来事のうえ、監禁事件では同種の判例もない特異な事件だ。なにしろ、〝死人に口なし〟だから」と適用罪名の判断に苦慮。二人の拘留が満期となる二十九日前には起訴するとみられるが、もし過失致死罪が適用されると、この事件は逮捕された二人が罰金を払うだけの略式起訴で終わってしまう可能性もある。

県警が第二次異動

いわきは警部補以下56人

県警本部は二十六日午後、第二次異動（警部補以下）を内示、二十七日付で発令される。いわき関係では警部補十八人（任警部補五人を含む）、巡査部長三十八人（任巡査部長十八人を含む）の合わせて五十六人（県全体の一四％）。昨年並みの中規模異動となった。

◇警部補▽本部捜査二課係長（いわき東署捜査二係長）二瓶七男▽同（いわき南署捜査係長）渡部貞一郎▽同機動捜査隊係長（いわき中央署鑑識係長）鴨原満穂▽同浜通分駐隊長（機動捜査隊浜通分駐隊班長）猪狩幸男▽同保安課係長（いわき中央署捜査第二係長）福地幸之助▽同交通機動隊係長（いわき中央署外勤係長）山田清二▽福島署警備係長（いわき中央署警備係長）緑川登志男▽石川署外勤係長（いわき中央署外勤係長）伊藤孝一▽いわき中央署捜査二係長（田島署外勤係長）塩沢勝利▽同外勤係長（機動捜査隊浜通分駐隊班長）薄秀一▽同（富岡署刑事係長）橘内昭司▽いわき東署捜査二係長（機動捜査隊会津分駐隊長）阿部明▽いわき南署捜査係長（同浜通分駐隊長）渡辺武▽いわき中央署付（いわき中央署）高田実▽同（同）曽我幹蔵▽同（同）高橋登▽同（同）松本武彦▽同（同）室井亘▽いわき東署付（いわき東署）平間孝▽いわき南署付（いわき南署）鈴木芳治▽同（同）坂本不二夫

◇任警部補▽機動捜査隊浜通分駐隊班長（本部警備課）矢吹登志男▽同（いわき中央署）広川康明▽石川署防犯係長（いわき中央署）渡辺光夫▽会津高田署警備係長（いわき中央署）渡部展雄▽いわき中央署交通二係長（本部高速道路交通警察隊）星逸男

◇巡査部長▽本部刑事総務課（いわき南署）阿部正道▽同防犯少年課（いわき中央）先崎正徳▽同保安課（いわき東）篠田信太郎▽福島（いわき中央）佐藤文雄▽石川（同）宗像忠之進▽三春（交通機動隊いわき分駐隊）宗像良明▽いわき中央（刑事総務課）木幡留吉▽同（捜査一課）木村芳美▽同（防犯少年課）佐藤巧▽同（交通機動隊いわき分駐隊）須藤昭次▽同（白河）斎藤治夫▽同（棚倉）橋本五作▽同（三春）運川顕男▽同（会津若松）常松善一▽同（同）二瓶照勝▽いわき東（三春）坂本利男▽同（会津坂下）吉津勝人▽いわき南（福島）斎藤四郎▽同（浪江）国分正▽浪江（いわき南）小川英二

◇任巡査部長▽交通機動隊会津若松分駐隊（交通機動隊いわき分駐隊）紺野寿男▽同いわき分駐隊（同原町分駐隊）小鍛治信男▽同（高速道路交通警察隊福島分駐隊）熊谷武之▽同（飯坂）金沢由夫▽同（郡山）加藤英二▽高速道路交通警察隊郡山分駐隊（いわき中央）大和田孝▽棚倉（いわき南）佐藤誠▽田島（機動捜査隊浜通分駐隊）渡辺光男▽いわき中央（交通機動隊いわき分駐隊）岡崎寛▽同（警察学校）斎藤茂吉▽同（いわき中央）今泉満臣▽同（原町）熊田弘之▽いわき東（いわき東）佐藤仁志▽いわき南（須賀川）山口実▽同（小野）志賀隆信▽同（いわき中央）渡部紅輝▽同（浪江）安斎恭司▽相馬（いわき中央）佐藤豊

川中子で健康相談　いわき市好間支所は三十日午前九時半から十一時半まで、川中子・木村さん宅で健康相談を受け付ける。

「地元開放」案白紙に

亀宗湯本店 三階テナント集まらず

地元商店街の反対で当初の出店計画を大幅に縮小、三階建てビルの三階部分千百九平方㍍を遊ばせたまま、売り場面積千四百八十五平方㍍の中型店として五十二年四月開業したいわき市常磐湯本町天王崎一ノ六、総合衣料品店亀宗湯本店（勝間田信店長・本社水戸）は、地元商店との共存共栄を軸に昨秋、遊休売り場を地元商店に開放するテナント入居策を打ち出し、開業以来三年半ぶりに地元側の合意を得て同計画を進めていたが、これまでに寄せられた入居申し込み数がわずか二、三件と極端に少ないため、同計画はこのほど白紙に戻された。

しかし両者の間では、今後、亀宗が常磐地区以外の市内からもテナントを募ることで合意しており、入居店舗を常磐地区の商店に限るという地元優先案は後退したものの、亀宗ビルの整備計画は継続される。

関係者らは当初、少なくとも十～二十件の入居申し込みを予測していたが、実際はこれを大きく下回った。同地区商店（常磐商店連合会加盟四百店）の入居希望が少なかった理由について、同商連の大和田直秋会長は「景気の停滞もあり、営業を拡大する余裕が各商店になく見通しも立たなかったのでは。権利金や協力金など契約負担金もいらないという好条件だったため、何度も入居を呼びかけ努力して来たのだが…」と話している。

亀宗は今度の計画で売り場面積二千五百九十四平方㍍の大型店に〝昇格〟するが、いわき商工会議所常磐支所では、「大型店化による地元商店への過重な圧迫を避けるため、今後は入居店舗の業種構成などについて、亀宗と協議してゆきたい」としている。亀宗では今年じゅうに完了させたい意向。

内郷で健康相談　いわき市内郷支所は四月九日午前九時半から同所で、健康相談を受け付ける。

電話の自動化祝う

田人町黒田、荷路夫地区の地集

黒田・荷路夫が便利に

電話が二十五日午後二時から一般電話に切り替えられたが、田人地区一般電話化促進協議会（蛭田吉右エ門会長）は同三時から田人生活改善センターで開通式典を開き、一般電話化への切り替えを祝った。

式典には加入者、勿来電報電話局の佐藤政美局長、佐川正元県議など約九十人が出席し、蛭田会長のあいさつのあと、ケーブル敷設の用地を提供した緑川信松さん（荷路夫）に感謝状を贈呈、来賓祝辞、経過報告などがあって乾杯の音頭で開通を祝った。

【一般電話化を祝う開通式典】

後ろよく見ず重傷

道路舗装中の作業員

二十六日午前十一時ごろ、いわき市内郷綴町堀坂地内の6号国道舗装工事現場で、ハンドローラーを操作していた同市内郷内町前田三二、土木作業員坂本喜久男さん(四三)は同ローラーの柄とタイヤローラーの間にはさまり、下腹部を強く圧迫されて重傷。

いわき中央署といわき労基署の調べによると、坂本さんは自動式のハンドローラーを使って舗装作業をしていたが、後ろをよく確認しないでバックしたため、止まっていたタイヤローラーに気付かず、ハンドローラーの柄と止まっていたタイヤローラーの泥落とし間にはさまれた。

29日に代表者会議

県野球連盟平支部

県野球連盟平支部（矢野浩一支部長）は二十九日午前十時から、平工で五十六年度代表者会議を開く。内容はチーム・選手の登録、公式戦大会日程発表など。連盟登録および大会参加料は当日納入で一万五千円。

原発の町から公害対策センター見学

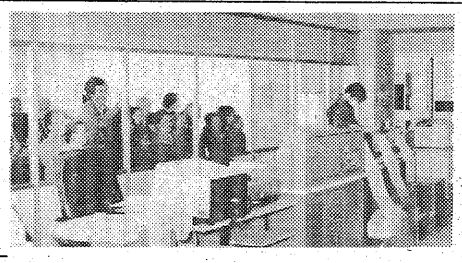

東京電力の原子力発電所建設が急がれている双葉郡楢葉町から十九日、町民約百人が県・市公害対策センターを訪れ、公害監視の様子や新鋭機器などを見学した。町役場職員に引率された一行は

【公害監視のもようを見学する一行】

午前十時同センター着。平日とあって老人や女性の見学者が多かったが、早速二班に分かれ双葉郡の観測担当職員の案内で心臓部の〝テレメーター室〟を見学した。双葉郡といわき市内合わせて約三十カ所の観測局で測定された二酸化硫黄やオキシダントなど大気汚染の状態が一目でわかるシステムに目を見張っていた。

同町では昨年十月の「原子力の日」にも同センターを見学しており、建設中の原発や隣町広野町で稼動中の火力発電などに対する公害意識が高く、今回のセンター見学となった。一行はこのあと、五月に試運転が始まる東電楢葉原発を見学した。

いよいよ明日華々しく開幕。

京都、十日町、加賀、他有名産地から2,000枚の晴れ振袖が一堂に……

二十歳（はたち）のよろこびを大黒屋がお手伝い致します。

大黒屋創業80周年記念特別企画

二十歳のよろこび 晴れ振袖の祭典

会期 3月28日(土)・29日(日)・30日(月)（午前10時～午後6時まで、29日(日)は午前9時30分開場）

会場 緑と水の中央公園前 ニュー大黒屋 しゃくなげ会館

晴れの日を夢見るあなた
晴れの日を心まちにしている両親…
その想いが重なる時生まれるもの
それは受けつがれてきたきものへの憧れ
晴れ振袖……

◈展示品目
晴れ振袖二、〇〇〇余点
京友禅振袖模様／十日町振袖模様／加賀友禅振袖模様／紅型振袖模様／総絞り振袖模様
■岩田専太郎オリジナル振袖
■もりはなえ創作オリジナル振袖
■袋帯／長袖着尺／長襦袢／和装小物

大黒屋創業80周年記念特別企画

◈晴れ振袖お仕立上り十点セット 380,000円・480,000円

◈特別企画 「ヘアデッサン会」
◈28日(土)・29日(日)の両日きもの姿に似合うヘアスタイルをイラストでアドバイス

本当にお得な新しいクレジットシステム ダイコクヤ晴れ振袖ローン

2001年へ、新たな歩み。
1901 愛ある明日へ 2001

おかげ様で 創業80周年
1901―愛ある明日へ―2001

市民と共に歩む大黒屋
大黒屋 DAIKOKUYA
平・中町15☎23-1111大代表

読者の声

未熟運転による事故多発期

平　T・K生

三月に入ってから二週連続の日曜日に、痛ましい若者達の死亡につながる二件の交通事故が発生した。一件は今春高校を卒業し、就職を目前に控えていた少年ドライバーであった。

毎年のように、卒業期から入進学期へかけての、春休みを含んだこの期間、若者による交通事故がひん発している。原因はいろいろあるが、免許取り立ての未熟運転事故に注目したい。高校卒業と同時に運転免許証を取得している若者が非常に多いうえ、大学生で春休みに帰省している運転経験の少ない学生が、いわき市内で車を乗り回しているからだ。

初心者の心理として、カッコよく運転したいのが常。第三者に誇らしげにみせたい心情なども手伝って、初心者という認識を失いがちになる。私の娘も大学一年生の夏休みに、いわき市内の自動車学校で取得、女房の車をしきりに借りたいとせがんだが、単独運転は許さなかった。女房が指導員並みに同乗して、路上で習ったコースを満遍なく走り、運転に慣れさせたケースがある。

学校休みに帰省した際も、運転感覚がにぶっているのを恐れ、同じような過程をふんだうえで、ようやく単独運転を許したものだった。今度の事故で若いドライバーを責める気持ちはないが、取り残された遺族の嘆きは、はかりしれないものがあろう。お気の毒であるが、この事故を契機にして、若いドライバーを持つ各家庭ではもう一度「安全運転」について親子ともども話し合って、事故防止に努めたいものである。また慣れるまでは、第三者を同乗させることを厳禁、見知らぬコースを走行する場合の危険防止対策を慎重に考えたいものである。

（会社員・54歳）

きょうのことば

人生のほんとうの喜びは　諸君よ
より劣った連中といっしょに生活すること だ

＝サッカレー＝

読者の声欄投稿規定▽住所・氏名・年齢・職業明記（匿名希望の場合も）▽字数六百字以内▽原稿は返しません

株式・前場

本日の市況は四月相場入りとなって、寄り付きから外人買いを交え、大型株中心に買われ、ダウは配当新株落ち分は埋め、商いも膨らんだ。新日鉄、日立の大型株が引き続き買われ、第一薬、山之内の薬品株も高い。半面、ソニー、東電化など先駆した値がさ弱電株が利食い売りに安い。

主な高い銘柄は同和鉱二十九円、住友電工十六円、富士通十一円、コロムビア三十一円。

主な安い銘柄は帝石二十円、ソニー四十円、東電化百二十円、トヨタ三十円、オリンパス二十円。

（地元銘柄）日化成百四十九円、呉羽化六百十八円、岡理ゴ三百二十円、常陽銀二百三十五円、東北電八百六十円、常磐興百九十五円。

ダウ平均三円八十五銭高の七千三百十一円十二銭。出来高四億八千万株。

会と催し

（平・水戸証券調べ）

28日

【平市民会館】▽五月人形展示会、藤越新入社員教育、美術品展示会（9時）▽グランシェラ・スナーナコンサート（18時30分）

【勿来市民会館】▽仏壇仏具展示会、五月人形展示会（9時）▽市民憲章勿来地区役員会（11時）▽書道会（15時30分）

【小名浜公民館】▽書道教室（19時）

【常磐公民館】▽常磐三喜会（9時）▽いわき市ソフトボール協会、いわき書道研修会（13時）

【内郷公民館】▽内郷民謡会、内郷和おどり会（13時30分）▽尺八サークル（18時）

【植田公民館】▽バドミントンサークル（9時30分）▽錦城会、木彫グループ、算数教室（13時）

【ことぶき会館・いわき民報ビル】▽ニッセン展示会、天心流人生相談（9時）▽カワイ体育教室（9時30分）

【ニューしゃくなげ会館】▽大黒屋創業80周年記念特別企画二十歳のよろこび'81新作晴れ振袖の祭典（10時）

【文化センター】▽平宝生会例会（9時）▽新収蔵作品展（10時）▽手話サークル例会、ギター研修例会、吾妹短歌会例会、ペインテックス例会、一楽民謡会例会、カワイ音楽教室講師コンサート（13時）▽平ダンス研究会例会、いわきサイクリング協会例会、いわきESS例会、民謡尚帆会例会（18時）

【社会福祉センター】▽傷痍軍人会、睦バレエレッスン（9時）▽民衆史研究会（13時）▽断酒会（17時）

市況

魚類

二十七日朝は海上がシケたため各港とも水揚げがほとんどなかった。

【小名浜港】小舟六隻十トン　一万キロ　七二・三一七〇・四（二十六日午後水揚げ　小舟二十六隻六十五トン　▼オキアミ　六万五千キロ　六九・一・六八・五）

【江名、中之作港】水揚げなし

果物

▼ミカン七五―二五▼グレープフルーツ三八〇―二三〇▼レモン二〇五―一四五▼リンゴ五〇―一八〇▼バナナ二三五―一〇五▼パイナップル一六五―一四五▼甘夏カン二八〇―一〇〇▼ハッサク二八〇―四五▼伊予カン二九〇―六〇▼サンフルーツ三〇五―八〇▼プリンスメロン一三七五―五五〇▼アールスメロン二二五〇―二一〇〇（以上キロ）▼イチゴ二九〇―三五（パック）

（市中央卸売市場調べ）

野菜

▼大根一二〇―一二〇▼ニンジン一七〇―一〇▼ゴボウ三七五―一七五▼白菜一二〇―五〇▼キャベツ一六〇―三〇▼ネギ四二〇―一六〇▼レタス三五〇―一〇〇▼キュウリ三五〇―一〇〇▼ナス三八〇―二二〇▼トマト三五〇―一〇〇▼カンショ三四〇―六〇▼レイショ二八〇―二〇▼サトイモ一七〇―一〇▼玉ネギ二五〇―一七五▼モヤシ二二〇―九〇▼ニンニク一一〇〇―六〇〇▼ナガイモ四〇〇―一〇〇▼サヤエンドウ一一〇〇―八〇〇▼シメジ八〇〇―五〇〇▼ウド三五〇―二五〇▼玉子四二三―三六〇（以上キロ）▼カブ二二〇―二〇〇▼菜類五〇―五▼ホウレン草八〇―一〇〇▼春菊五〇―五▼ニラ四〇―二〇〇▼ミツ葉一三五―四〇（以上束）▼ピーマン一一〇―七〇▼生シイタケ八〇―三〇▼ナメコ一一〇―七〇▼エノキタケ四〇―二〇（以上袋）▼カリフラワー一九〇―一二五▼ブロッコリー一三五―三〇（以上コ）

あすの運勢

小川石洲

三月二十八日（土・赤口）

【1月生】計画に狂いが生じる恐れ、念には念を入れよ

【2月生】多少苦労あるが先行き明るい、がんばり抜け

【3月生】思うようならなくも投げ出すな、努力続けよ

【4月生】チャンスはあるが努力怠るな、前途明るい

【5月生】多少曲折あるが見通し明るい、がんばり抜け

【6月生】楽しさもあるが悩みもある、くよくよするな

【7月生】なかなか希望どおりならない、冷静さ失うな

【8月生】欲を出せば重荷を負う恐れ、ほどほどにせよ

【9月生】だいたい予定どおりに運ぶ、だが油断するな

【10月生】運気は低調で思うようならぬ、だが努力続行

【11月生】じっくり取り組みチャンスある、自信を持て

【12月生】引っ込み思案していては進まぬ、積極的に行動

みんぽう映画案内

※【平】

☆楽楽館（五・〇五）トランザム7000（六・四五）ブルース・ブラザース（↓4月10日）

☆アポロ座（四・〇〇）カサノバ（六・三〇）チャンス（↓4月10日）

☆平東宝（五・〇五）怪物くん・怪物ランドへの招待（六・二〇）ドラえもん・のび太の宇宙開拓史（↓4月10日）

☆24ビル平東映（三・二七）オタスケマン（三・四二）白鳥の湖（四・五七）一休さん（五・一二）仮面ライダースーパー1（↓4月5日）

☆名画座（六・一〇）フラッシュポルノUSA（七・二六）カクテル・セックス乱れた肌（↓27日）

☆平ロマン劇場（五・四三）裸女快感大全集（六・四五）痴漢おさわり電車（七・四五）単身赴任情事の秘密（↓31日）

☆24ビル平松竹（六・〇二）機動戦士ガンダム（↓4月5日）

☆平テアトル（六・一〇）マイ・ボディガード（七・五〇）フラッシュ・ゴードン（↓長期上映）

☆平スカラ座（六・五〇）おじゃまんが山田くん（七・三〇）月光仮面（↓28日）

※【常磐】

☆三函座　縄炎夫人　泣く女　つぼざくり（↓31日）

※【小名浜】

☆ローズ劇場　修道院・附属女子寮女教師　汚れた放課後　若妻縛りの戯れ（↓31日）

☆グリーン劇場　スニーカー・ぶる～す　帰って来た若大将（↓27日）

☆銀星座　本日休館

※【植田】

☆うえだ館　翔んだカップル　古都（↓31日）

☆中央館　履行いたすべらい　淫乱（↓31日）

☆菊多館　本日休館

いわき民報案内広告

●一段４行　３，０００円
●同一広告５回以上掲載は１割引き・前納扱いです

家屋

貸家　一戸建▽八畳八畳四畳半三畳台所水洗トイレガスぶろ日照良庭付▽旧平三小西側▽連絡先＝電㉒〇二六三

貸マンション・分譲マンション▽３LDK▽冷暖房完備▽日照良▽平字下の町・第一千代田ビル内四▽連絡＝電㉑一一三三

求む　貸家又はアパート（ふろ付）▽旧平市内の繁華街を望む▽連絡先＝電㉗三三八四

アパート▽六畳一間▽学生向き、独身者向き▽台所トイレ付き▽駐車可▽賃＝一万三千▽平・九品寺町▽電㉔三六一五

土地

新築　アパート所六畳・六畳四畳半台付▽日照良・駐車可▽場所＝明治団地▽電話㊸五一三四夜六時以降

新築　アパート所六畳・バス水洗トイレ付▽場所＝平下神谷字内宿▽賃二万▽仲介料ナシ▽連絡先＝電㉑二五五一

貸家　洋七畳半和六畳四畳半各押入付DK四畳半▽バストイレ付▽駐車可▽場所＝平上平窪字御殿バス停近▽電㉔五四〇八

新築　アパート▽六畳四畳半▽台所ガスぶろ水洗トイレ共同アンテナ付▽駐車可▽下荒川運動公園庭球場そば電㉞五四二一

新築　コーポ▽六畳六畳六畳床六畳ガスぶろ水洗トイレ付日照環境良駐車可▽場所＝草野小・中学校西側▽連絡＝電㉞七四一八

雑件

借地　住宅地求む▽平・好間・平方以内外▽個人所有の方希望連絡先＝電夜7時以降㉝三二九五

電話　お持ちの方・即融資債券・保証人不要▽場所＝平字小太郎町山崎ビル内▽福栄商事株式会社電㉑一三一二

募集

従業　員募集▽六名16歳～40歳▽平北白土・松尾病院隣『ファッション・M』▽連絡先電㉑二二一八

急募　縫製従業員若干名経験者高給優遇保険完備▽パートミシン内職者可▽平上荒川▽福島製縫㉔五四二六昼㉓一九六八

女性　募集▽若干名▽35歳位まで▽未経験者歓迎▽委細面談▽平字大工町『和風バー紺』▽連絡先＝電㉔二三三八

運転者　募集▽長距離四トン車・大型車・数名▽高給優遇・保険その他有▽平北白土『丸吉運送』▽連絡先＝電㉔四五七〇

女子　事務員一名急募▽18～25歳くらいまで▽経験者は優遇▽委細面談の上▽小名浜花畑町一八ノ五竹中商事電㊸五三〇〇

女性　募集▽年齢29歳位までの明朗な方▽委細面談▽平字田町『スナック・紅小路』▽連電㉔〇六八五・午後6時以降

アル　バイト▽時給500円上▽勤務午後6時～▽受付朝10時～夜8時商グループ（株）商人㉑2652

女性　カウンターレディー募集給料十八万以上委細面談勤務小名浜地区▽磐城いろは企画ひる㊸四六九九・よる㊹九九二一

募集

●女子店員　35歳まで
・午前9時～午後6時勤務
・給与は履歴書持参面談の上
●女子パート　40歳位まで
・午後6時～10時勤務
●委細面談●
平字三倉55　栄寿し
■連絡先：☎23―3357（丸仙）

募集

●お座敷係…若干名
☆40歳位迄
☆勤務＝後4時～11時30分
☆社保完　☆交通費支給
☆委細面談　☆履歴書持参
ぱぶりっく「網元」
平字白銀町・不二屋ビル地下
■連絡＝網元
☎22―2185

募集

■女子社員
35歳迄／レジ係／高卒以上
午前9時30分～午後6時30分
交代勤務有／社保完備
■女子パート
35歳迄／レジ係／午後4時～8時／時給6時以降500円
さかいストアー
平字一町目　☎23―3336

運転者募集

大型運転者―若干名
・給与＝25万円　・社保完備
・委細面談
プリマハム
新栄運送　有限会社
平上平窪字南町2の3
■連絡先＝☎21―1564

募集

●女性……若干名
・年齢20～30歳くらいまで
・経験者優遇　・委細面談
パブにんじん
平字田町14☎27―6450昼
☎21―4331夜

売地

1,432平方㍍（約434坪）
泉町　6号国道沿い
◆貸地　鹿島米田地内
297平方㍍（90坪）
地代3.3平方㍍年1,300円
連絡先＝☎58―3077

福島県知事免許(1)第1505号
志康開発（シコウ）有限会社
いわき市平北白土字愛谷町1番地の1
電話(平)㉔2453・夜㉑8775
注文住宅は志康開発㈱をご利用下さい

貸地　四倉町梅ケ丘（日本屋近く）
地代3.3平方㍍（月）133円　協力金要
平下神谷字御城（太田精工西側）
地代3.3平方㍍（月）125円　協力金要
1区画　108坪　356平方㍍
2区画　101坪　333平方㍍
3区画　90坪　297平方㍍
上記いずれも埋立整地済　即建可
貸家　平中神谷字12所（国道事務所前）
6畳6畳台所4畳ふろ水洗便所付
賃25,000円　協力金要
平下河原（喫茶水曜日の朝近く）
4.5畳台所ふろ便所付
賃18,000円　協力金要
（いずれも仲介）

福島県知事免許(2)第755号
有限会社 大同商事
平南白土字八ツ坂　☎22―5093

土地付売家
郷ケ丘2丁目（新築2階建）
店舗兼住宅最適
宅地　380平方㍍（115坪）
建物　106平方㍍（32坪）
総額2,300万（仲介）

土地付売家
若葉台商店街（二階建）
店舗付住宅
宅地　247平方㍍（75坪）
建物　106平方㍍（32坪）
店舗　33平方㍍（10坪）
居抜き・飲食店向き
価格応談　（仲介）

売地
平塩字中島
224平方㍍（68坪）
3.3平方㍍12・2万（仲介）

アパート入居者募集

○郷ケ丘	2DK		3万
○明治団地	2DK		3万
○平上荒川	2DK		3万
○平鎌田・岸	1DK	2・2万	女性のみ
○平下平窪	2DK	2・9万	
○内郷御厩町	2DK	2・7万	

●売地　若葉台306.2平方㍍
3.3平方㍍9・1万円　（仲介）
宅建免許福島県知事第1425号
積水ハウス株式会社いわき営業所
不動産情報センター
いわき市平字小太郎町2―6振興相互銀行並び（セキスイハウス平展示場内）
☎23―7681㈹
■定休日／毎週水曜日・第1、第3火曜日

免許番号　福島県知事(4)第178号
まこと不動産 株式会社
電53―5388代
（夜間）02466③6197

売地
若葉台　住居最高
189平方㍍（57坪）
総額690万
水道排水完備　（社有）

売地
金子平
406平方㍍（112坪）
総額982万　（仲介）

売地
泉町滝尻　住居最高
230平方㍍（70坪）
総額927万
南道路面　水道排水完備（仲介）

☆20名様までの御宴会承ります
鮮度と生わさで粋な味
寿司おかた
平・白銀
電七四―二四三七

登録番号　福島県知事登録・5―7号
合資会社 鈴建工業
平字新川町24　電22―1495（代）

テナント
小島町二丁目地内
おじまビル
1・2F　喫茶、飲食、理・美容
事務所向き　（仲介）

テナント
平字堂ノ前
日本電建近く
■1F～4F
50平方㍍（15坪）より
店舗および事務所向き　（仲介）

福島県知事免許(2)第611号
山崎地建
いわき市内郷綴町沼尻40の2電27 3059 26 2734

売杉山
内郷・綴小学校近く
土地8,888平方㍍（調整区域）
杉3,000本　雑木

内郷―貸家・アパート

●御厩町	2DK	2・8万	
●綴町	2DK	2・8万	
●綴町	2DK	3万	
●御台境	3DK	3・9万	
●御台境	3DK	3・6万	
●御台境	3DK	3・2万	

（いずれも仲介）
土地・家を売りたい方ご一報下さい

株式会社 三友技研ハウス
いわき市平北白土字愛谷町100―1☎㉑2384
福島県知事(1)第1225号

売地
鹿島町米田　県道沿い　角地
611平方㍍（185坪）3.3平方㍍10万
事務所・店舗適　第2種住専
（仲介）

アパート
平・中神谷　6号国道沿
8、6、台所4.5　バス水洗トイレ
賃3・2万　協2カ月　（仲介）

貸事務所
平・中神谷　6号国道沿
1F　93平方㍍（27坪）
2F　50平方㍍（14.5坪）
（仲介）

建物付土地
内郷高野町　県道沿いバス停前
土地　670平方㍍（203坪）
建物　105平方㍍（32坪）築11年
総額1,200万　（仲介）

貸家
若葉台団地　1階6畳6畳
台所バス水洗トイレ2階6畳6畳
ベランダ付　駐可
家賃4万円　協力金2　（仲介）

貸家
明治団地　6畳6畳4.5畳台所
バス水洗トイレ付　駐可
賃3・3万　（仲介）

貸アパート
平下平窪　6畳台所バス水洗
トイレ　賃1・9万　（仲介）

貸アパート
草野小裏　6畳6畳バストイレ付　賃2・95万　（仲介）

売地
平上荒川・荒川団地
264平方㍍（80坪）
価格3.3平方㍍12万　（仲介）

免許番号福島県知事(5)第75号
飯野不動産 株式会社
いわき市平谷川瀬字双藤町91
☎22―3235・23―3010

県知事(3)第247号
株式会社 三越建物
平字佃町4の13　電㉑2551代

売地
勿来町白米酒井原
宅地　381平方㍍（115.25坪）
3.3平方㍍7万　（仲介）

売地
小名浜林城
宅地171.76平方㍍（51.96坪）
3.3平方㍍11万　（社有）

売地
湯本傾城団地
5区画　（仲介）

貸室
平字道匠小路　2DK
バス・トイレ付　賃3・3万
（仲介）

アパート
明治団地　2DK
バス・トイレ付　賃2・7万
（仲介）