夕刊 いわき民報
郵便番号 970
いわき市平字田町63－7
いわき民報社
振替口座（郡山）4028
本社 0246 ㉓1666
小名浜支社 0246 ㊹2666
常磐支局 0246 ㊸6444
勿来支局 02466②2903

今後も低水温が続く

県水試が漁海況予報

農林漁業、海水浴に〝黄信号〟

異変、陸と歩調合わす

親潮勢力強く南下停滞

冷水域の異常南下で、今後本県沖でも昨年並みの低水温傾向が予測され、農林漁業、海水浴に〝黄信号〟。十日、県水産試験場（秋元義正場長）が、東北海区における漁海況予報を発表した。陸との異常気象と歩調を合わせた〝海の異変〟だ。特に冷水域現象が顕著であった昭和三十八年当時（冷夏・豪雪）と塩屋埼沖の水温偏差が極めて似ている点も不気味。同水試では今後、適宜に漁業関係者を集めた漁海況予報会議を開き、海の異変に対処する考え。

同予報説明会は今月二、三日、水戸市で開かれた北海道、東北、関東の各県水産試験場の検討会で発表された内容を基に、いわき市内の水産加工業、漁協、巻き網漁業従事者など約四十人が出席した。同水試は今まで各種予報会議の結果を文書で漁業関係者に配布していたが、今回のような説明会は、毎年解禁前（八月中旬）に開くサンマ予報会議を除き初めてのケース。「海況異変もあって、従来より関係者への周知が必要（同水試）であるため。

海況については、ことし一～五月までの経過からみて、親潮（寒流）が昭和三十八年以降の同期に比べて最も南に張り出し、一時は茨城県鹿島灘沖まで南下した。この影響で塩屋埼沖にも先端につらなる冷水が残って、三陸～常磐沿岸の水温は例年に比べ著しい低温を示している。同水試の沿岸漁業指導船「拓水」が行った塩屋埼沖の定点水温観測（五ポイント）でも、二月（六・九四度、平均水温比マイナス四・六一度）から七月（一四・四度、同マイナス四・五七度）まで連続して平均水温を四度以上下回っている状況。

このように、半年もの長期間にわたり平均水温を四度も下回ったのは、同水試の三十四年からの記録では初めて。冷水域が顕著であった三十八年は五～七月がともにマイナス三度台で、ことしは前例を見ないほど親潮勢力が強い。冷水域の異常南下だ。海上保安庁水路部の調査でも、常磐～鹿島灘沖で平均水温より五～六度も低い、過去五十年間の観測史上最低を記録し、これを裏付けている。同水試によれば、過去の平均水温比最低は五十三年四月のマイナス五・七三度。

定置網にサケマス

4度マイナスが半年も

六月に入ってもこの傾向は続いた。水温一二・九八度で平均より四・二三度低い。親潮（第一分枝）の勢力は依然として強く、原町沖に達している。先端の塩屋埼沖には海面下百㍍での水温が五度という冷水も分布。今後も本県沖では引き続き低温傾向となり、沿岸部の表面水温もやはり低めに経過する―と、同水試では漁業関係者などに注意を促している。

このためことしは、春先にかけてオキアミの豊漁年となった。五十三年にも大量水揚げ（約三千㌧）があったが、ことしはこれを上回る約一万㌧が県全体で水揚げされた。冷水の先端に漁場を形成する魚で、過去最高を記録した。この影響で漁期（三～五月）と重なったゴウナゴ漁がやや不振だった。また、寒流系の魚の入網が目立ったのもことしの特色。小名浜沿岸部の定置網にマスノスケ、サケが入り漁業関係者を驚かせ、さらに、沖合では南下冷水にのったオットセイの姿も見られたほど。

16日に常磐で内職相談　県いわき婦人就業援助センターは十六日午前九時から、いわき市常磐支所で受け付ける。

小名浜で社明運動の講演会

16日　小名浜公民館

社明運動いわき市小名浜地区推進委員会主催の「社会を明るくする運動推進大会」は、十六日午後一時から小名浜公民館で開く。

今後の運動方針や行事計画を審議したあと、赤司道雄・立教大学文学部教授を講師に「非行を防ぐための地域社会の役割」と題した特別講演がある。

勿来で内職相談　県いわき婦人就業援助センターは十四日午前九時から勿来職安で受け付ける。

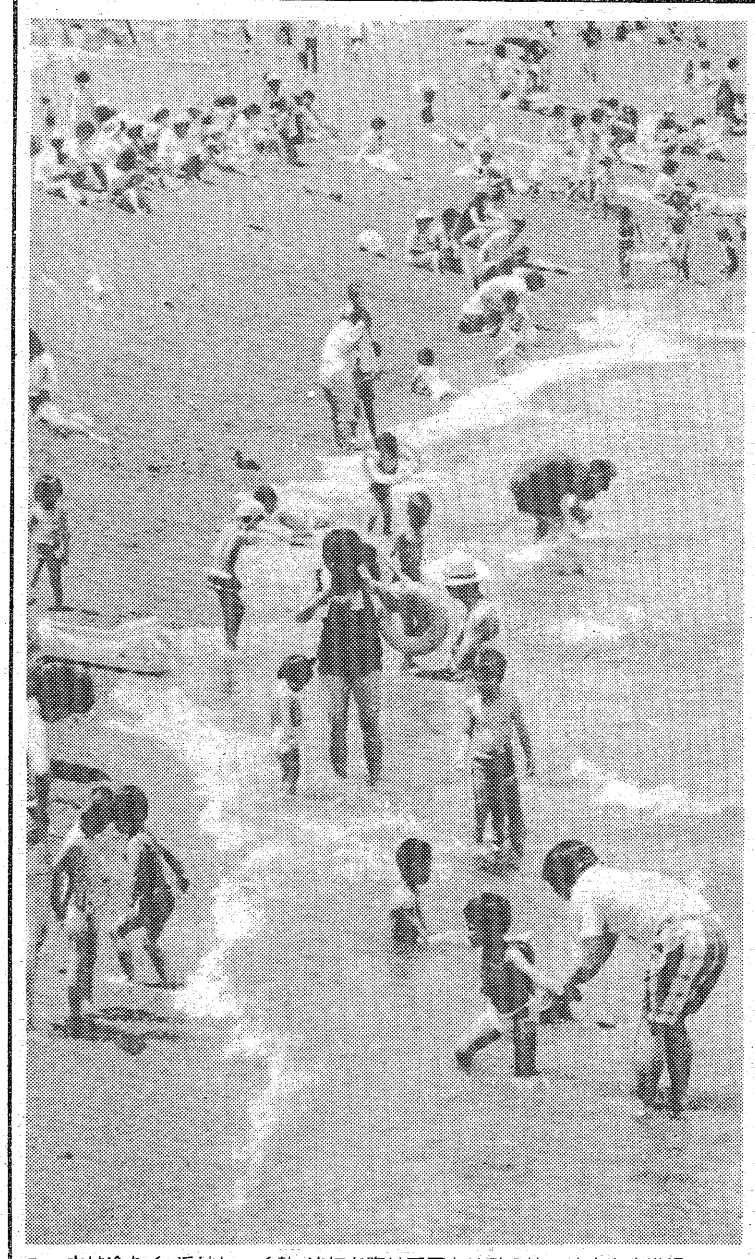

水は冷たく、浜はしゃく熱、波打ち際は天国と地獄の境＝波立海水浴場

梅雨明け？海にどっと

遊びなど〝夏の海〟の感触に心ゆくまでひたっていた。

○…弁天島よりの磯（いそ）続きでは、カニや小魚を追う親子の呼び交わす声が潮の香にのってわたり、磯にくだけ、寄せては返す波の音が「梅雨は明けた」と繰り返しているようだった。

○…朝から真夏を思わせる太陽が照りつけ、暑い日曜日となった十二日、市内の各海水浴場は海開きを前にことし一番のにぎわいとなった。

○…浜辺には、カラフルな水着姿の若者や子供たちが待ちかねていたように群がり、波とたわむれ、甲ら干し、砂

いわき抄

▼…災難はいつやってくるか分からない。地震、雷、火事ばかりでない。交通事故という、人為的なものまで降りかかってくるからたまらない。ちょっとした不注意で、取りかえしのつかぬことになるから困ったものだ。こちらが注意していても相手からぶっつけられてはどうしようもない。十一日夜、郡山市で起きた事故で、いわき市平下平窪の浦部巌さんの運転する乗用車に、センターラインを越えて走行してきた郡山市の少年の運転する乗用車が衝突、六人の死傷者を出し、浦部さんの妻玲子さんが死亡した。

▼…浦部夫婦は二男（福島医大一年）の演奏会を見ての帰り、夫巌さんも肋骨十一本を折るという重体。巌さんは永井中教諭、亡くなった奥さんは平窪郵便局に永く勤めており、長男も茨大の大学院を出て名古屋方面に就職、家庭的にも恵まれた家であったと聞く。それが一瞬の交通事故で一家が壊滅的な打撃を受けるとは、なんともなぐさめようにも言葉がない。巌さんの容体もここ一、二日がヤマであり、なんとか生命だけは取りとめたいと祈るのみである。相手の運転をしていた少年は、飲んでいた友達から呼び出され車で食事へ向かうところだった。交通事故は被害者は言うに及ばず、この少年の場合も、友の誘いにのったばかりにこんなことになった。幸福と不幸は紙一重である。

ベビー子供服
学生服
タカノ
小名浜名店街
TEL.54－3678

ふかいやすらぎと――
――ぜいたくな朝
秋のご婚礼ご予約承り中
●平駅から歩いて3分
●立体駐車場完備
ホテル
サンルートいわき
平字十五町目20 ☎24-1311

玉屋のメガネ
なら 安心です
技術と品質
各眼科医指定・日本眼鏡光学士の店
玉屋メガネ
●平本店／平・二町目
●平駅ビル店／平ステーションビル3階
●小名浜店／小名浜ショッピングセンター
●原町店／原町市栄町一丁目

JRジョイプラン《特別企画》
夏の特選旅行
ビクニックに便利
レジャーセット&
ローヤルドリンク うたのしおりプレゼント!!
只今好評発売中!!
神戸博 ポートピア'81
PP81-20G-974

塩原温泉ブルースカイ号
●1泊2日●おとな13,300円
●出発日
7/17(金)・18(土)・19(日)・24(金)・25(土)
8/2(日)・7(金)・8(土)・9(日)・22(土)・28(金)

弥彦温泉シーサイド号
●1泊2日●おとな17,000円
●出発日（土曜日出発は1,000円アップ）
7/15(水)・17(金)・18(土)・22(水)・24(金)・26(日)・29(水)・31(金)
8/2(日)・5(水)・7(金)・9(日)・12(水)・16(日)・19(水)・22(土)・23(日)・26(水)・29(土)

伊香保温泉グリーン号
●1泊2日●おとな17,800円
●出発日（土曜日出発は1,000円アップ）
7/15(水)・18(土)・19(日)・22(水)・25(土)・26(日)
8/1(土)・2(日)・5(水)・8(土)・9(日)・12(水)・16(日)・19(水)・22(土)・23(日)・26(水)・29(土)・30(日)

金華山・志津川アイランド号
●1泊2日●おとな18,800円
●出発日（土曜日出発は1,000円アップ）
7/15(水)・17(金)・18(土)・22(水)・25(土)・26(日)・29(水)
8/1(土)・2(日)・5(水)・8(土)・9(日)・12(水)・15(土)・16(日)・19(水)・22(土)・23(日)・26(水)・29(土)・30(日)

草津・浅間温泉マウンテン号
●2泊3日●おとな31,800円
●出発日（土曜日出発は1,000円アップ）
7/15(水)・19(日)・29(水)
8/2(日)・8(土)・19(水)・23(日)・26(水)・29(土)

北陸・能登シーサイド号
●夜行と2泊●おとな41,000円
●出発日（土曜日出発は1,000円アップ）
7/19(日)　8/1(日)・8(土)・22(土)

益子焼陶芸教室ファミリー号
●1泊2日●おとな16,500円
●出発日　7/25(土)　8/8(土)

上の山温泉スワン号
●1泊2日●おとな23,000円
●出発日
7/19(日)　8/2(日)・9(日)・26(水)・30(日)

花巻温泉スワン号
●1泊2日●おとな32,000円
●出発日
7/20(月)・26(日)
8/3(月)・9(日)・19(水)・27(木)・30(日)

ポートピア'81スワン号
●夜行と2泊●おとな67,800円
●出発日　7/19(日)・28(火)　8/4(火)・18(火)
※1日目の昼食は各自ご用意ください。
※お銚子1本、ビール1本付。（特殊コースは除きます）

（国鉄団体取扱店・日本航空代理店
全日空代理店・東亜国内航空代理店）
こころの旅は……
JKK 常磐交通観光

お申し込みは次の各営業所へどうぞ……●本社☎23－0221●平駅前ジャルパックセンター☎22－3379●湯本☎42－3179●小名浜☎53－3211●上遠野☎89－2011●四倉☎32－3611●植田☎勿来3－3206　運輸大臣登録一般旅行業第518号　一般旅行業務取扱主任者　渡辺政彦

長期計画案を策定

実のある障害者福祉へ

国際障害者年推進本部が発足

いわき市は明十四日、国際障害者年推進本部（本部長・池田清助役）を発足させる。同本部は「国際障害者年を機に、障害者福祉の十年計画を策する」ことを主目的に設置されるもので、予定より半年遅れのスタート。事務局となる市福祉厚生部では「年度内には市独自の長期計画案をまとめたい」と話している。

いわき市は「〝障害者年〟を一年だけのフェスティバルに終わらせることなく、実のある障害者福祉計画を」と案を練っている。具体的には、推進本部が発足してからの話し合いによって内容が決められるが、事務局の考え方としては計画を練る幹事会（各障害者団体や各福祉事務所長などで組織）と、計画を実行に移す決定機関の本部委員会（主に行政サイドで組織）をつくり、幹事会で実施計画を詰めながら、本部委員会と調整をはかるシステムをとる。そして、十月ごろには中間のまとめを出し、年度内には方向づけをしたい―としている。

計画の内容は、障害者のための①雇用②教育③医療④福祉諸施策⑤都市環境と分かれる予定で、五十八年度に指定される見込みの「障害者福祉都市」の優遇措置も含め、担当各部・課がそれぞれの立場で検討し合う。

十四日午前十時半から、平市民会館で行われる第一回会議では、各委員、幹事に委嘱状が交付されるほか、今後の方向づけなどを話し合う。

同本部のメンバーは次の通り。

◇本部委員＝作山優（市企画部長）小泉毅（市総務部長）坂本平助（市財政部長）蛭田喜久男（市市民環境部長）真名田重信（市商工水産部長）沢田次男（市土木部長）古内義光（市都市建設部長）鈴木栄（市教委次長）今廣（県いわき行政事務所長）小野秀雄（平社会保険事務所長）糞谷沢嘉輝（平公共職業安定所長）紺野整（労来同）長滝小一郎（平保健所長）鈴木友重（浜児童相談所長）石井正（市医師会長）磯野清治（市社会福祉協議会長）渡辺栄照（市民生児童委員協議会長）七海正一（市身体障害者福祉会長）須永恭平（市福祉厚生部長）

◇幹事会幹事＝山田英治（市企画調整課長）小泉陽一郎（市財政課長）丹野堯（市公衆衛生課長）山崎栄（市労働福祉課長）小鍛治一男（市道路管理課長）高萩公一（市住宅営繕課長）吉村公延（市都市計画課長）菊地賢一（市広報広聴課長）小島秀雄（市教委社会教育課長）佐々木進（市社会福祉課長）猪狩真武（平福祉事務所長）国井勇夫（内郷同）野木栄一（常磐同）河野久司（常磐同）芳賀明（勿来同）長谷川文夫（県いわき行政事務所福祉課長）太田茂雄（平社会保険事務所年金事門官）関務夫（平公共職業安定所雇用指導官）佐藤正義（平保健所保健予防課長）長沢洸（浜児童相談所次長）熊沢左司（市医師会事務局長）松本栄（市社会福祉協議会事務局長）高木義朗（市身体障害者福祉会連合会事務局長）阿部伝六（市手をつなぐ親の会長）大和田千代子（市肢体不自由児・者親の会長）渡辺兼五郎（市視覚障害者福祉会長）松沢峯夫（市聴力障害者会長）山野辺益弥（市福祉厚生部次長）

余暇利用の市民体育に重点

平体協会長に藤井さん

平地区体育協会はこのほど中央公民館で総会を開き、過年度報告のあと新年度予算・事業を決め、藥谷久太郎会長の勇退に基づく役員改選を行い、次の新役員が決まった。

新年度の重点目標としては、余暇を生かして地域社会の体育充実を図ることとし、このため体協の組織を強化し、だれでも気軽に参加できるような行事を取り入れ、底辺の拡大に努めることにした。

▽会長＝藤井民二▽副会長＝渡辺晋正　福場良平▽理事長＝信沢

24日を「保護活動日」に

いわき東地区少年補導協力員を委嘱

いわき東地区少年補導協力員の研修会は七日午前十時からいわき東警会議室で開かれ、新任十人を含む少年補導協力員二十七人に五十嵐弘署長から県警本部長の委嘱状が交付された。

まず五十嵐署長が少年非行対策として、非行の早期発見、地域ぐるみの活動、特に補導協力員の尽力は大である―など四つの重点対策を掲げ、一丸となって少年非行防止と青少年健全育成の推進を要望した。委嘱状交付に続いて研修会に移り、今月二十四日を「少年の一斉保護活動の日」として、夏休み当初における管内の一斉補導を行うことにした。さらに、来月の天狗まつり（四日）と花火大会（五日）などお祭りの補導もきめた。

このあと「有害環境一斉点検の日」活動として、方部別に補導員が巡回パトロールを行ったが、新たな自販機設置や少年のたまり場を発見、今後の課題となった。なお、役員改選では中郡正夫会長と増田勝巳副会長を再任し、欠員となっていた副会長に小林利弘さん＝泉町滝尻＝を選んだ。

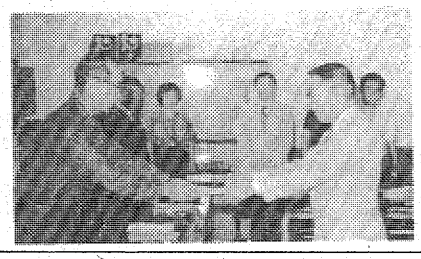

【五十嵐署長から委嘱状を受ける中郡代表】

梅ケ香が4連勝飾る

LC会長杯婦人バレー　高坂の雪辱ならず

第五回いわき市内ライオンズクラブ会長杯争奪家庭婦人バレーボール親善大会の準々決勝以上が十一日、四倉町の井上記念体育館にベスト8が出場して開き、ネットを境にスパイクとブロックの激しい攻防戦を展開した結果、決勝は前年優勝の梅ケ香クラブと準優勝の高坂クラブの対戦となり、雪をねらう高坂が一セットを奪うなど、ファイナルセットを迎える緊張した白熱戦となり、結局地力の勝った梅ケ香が四年連続優勝をとげた。

成績次の通り。

▽準々決勝

梅ケ香クラブ 2―0 大浦クラブ
常磐クラブ 2―1 金山クラブ
東ママクラブ 2―1 永崎クラブ
高坂クラブ 2―0 渡辺バレー

▽準決勝

梅ケ香クラブ2―0常磐クラブ
高坂クラブ2―0東ママクラブ

▽決勝

梅ケ香クラブ 2（21―18、21―14、16―1）1 高坂クラブ

中元ギフトが加熱

今月下旬がピークか

○…民間ボーナスが出そろう今月下旬を控え、市内の各商店街の中元商戦にも一段と熱をおびてきた。

○…大黒屋デパートでは、六階に「お中元総合ギフトセンター」を特設、約八百種類のギフト用品を陳列している。

○…中元単価は三千～五千円のものがよく出ており、一家族平均五～六品が平均だという。ことしは調味料やノリなどのほか、同店特別企画の輸入品百%果汁などにも人気が出ている。

○…しかし今月下旬が中元シーズンのピークとみられ、商店街もいよいよ本番を迎える。

【一日一日回転が速くなる中元ギフトコーナー】

株式・前場

本日の市況は先週末の好地合いを受け、金般に物色人気が強く、小じっかりで始まった。日立、東芝、三菱電の重電三社がそろって買い物を集めて高く、松下、東電化など値ごさ優良株もしっかり。また、富士写、リコーなどOA関連株も強含み。日石、帝石など資源関連株が下げ止まらず、三共、山之内など薬品株もさえない。

主な高い銘柄はグリコ二十五円、富士写四十円、アルプス三十円、リコー二十円。

主な安い銘柄は帝石二十三円、カルピス十四円、ゼオン二十一円、日石三十二円、ソニー百円、京セラ五十円。

（地元銘柄）日化成百二十五円、呉羽化五百九十二円、白煉瓦二百八十円、岡理ゴ出来ず、常陽銀二百四十円、東北電九百三十三円、常磐興百四十六円。

日経ダウ七円六十四銭高の七千九百二十円八十五銭。出来高二億七千万株。

（平・水戸証券調べ）

交通事故

	発生	死者	傷者
いわき中央署	0	0	0
〃東署	0	0	0
〃南署	0	0	0
今年の累計	928	13	1,192

（12日・県警交通企画課調べ）

人事消息

平市民会館でBCG　いわき市公衆衛生課は十四日午後一時半から三時まで、平市民会館でツベ・BCG接種を行う。

◆NHKいわき放送局長＝原弘安氏は十日、新任あいさつに来社。

内郷で胃ガン集団検診　いわき市内郷支所は十四日午前九時から十時まで、内郷公会堂で胃ガン集団検診を行う。

天気予報

【今夜】南寄りの風、宵のうち雷雨かにわか雨のところあるが、のち晴れ間が多くなる。海岸地方では霧が出やすい。

【明日】南寄りの風、晴れ時々曇り。海岸地方では朝晩霧のかかるところある。

【海上】今夜、明日ともに多少波ある程度だが、霧のため見通しが悪いので船は注意。

【気温】▽11日＝最低17・6度（平年18・6度）最高23・9度（同23・9度）▽12日＝最低17・2度（同18・7度）最高23・6度（同24・1度）

（雷雨注意報発令中、沿岸の海上に濃霧注意報継続中）

玉半提供　㉓九五九一

（小名浜測候所調べ）

あすの暦

7月14日（火）

旧暦	6月13日	日	口
六曜	赤	出	27
日出	4	入	56
日入	18	出	24
月出	16	入	54
月入	1	満潮	51
満潮	0	干潮	38
干潮	15		24
	8		09
	20		

浦部玲子は七月十一日午後十時永眠いたしましたここに生前のご厚誼を深謝し謹んでお知らせ申し上げます
追って葬儀は七月十九日午後一時自宅出棺で相営みます
昭和五十六年七月十三日
いわき市平下平窪字四左門内一五二ノ一
喪主　浦部玲子
外　男　浦部一鉄
親　類　浦部厳平

募集
ウエートレス
●25歳くらいまで
●各保険あり
●休日＝月5日間
●希望の方は履歴書持参の上おいで下さい　委細面談
レストラン ブラジル
平字田町　並木通り
TEL・74―2990

包丁の切れ味が舌にしみる森安づくり
手づくりの味を楽しむ日本料理
御箸で四季の味しみじみと
❖二階お座敷20名様まで
スタンド割烹　森安
平・白銀町　電㉒一四一一　一四一二

ⓇⓔⓉⓉⓔⓁ・ⓄⓀⓄⓄⓙ
爽やかなイメージで涼を呼ぶ!!
クーラーを入れても、ビルの内部と外部が汚れていては、暑苦しいものです。清潔なビルは爽やかさを呼び、お客様も呼びます。もちろん仕事の能率もグーンと良くなります。
オフィス・ビル等の清掃は、美しい街を作る常交クリーンサービスにお申しつけください。
常交クリーンサービス
鹿島街道・常交平営業所となり☎23-9341
しあわせひろげる常交グループ

日本の名酒と珍酒がずらり
「日本酒百選集」の店
全国各地の銘酒地酒が百種以上を品ぞろえ！
55年度東北清酒鑑評会 仙台国税局長賞を受賞
いわきの名酒
もう一つの幻の名酒
純米酒・予約販売
白馬の雪
久兵衛
張鶴
地酒専門店 さき酒店
小名浜・定西／㊸4981・㊹3468

そう麺は製造後二年位がよい
手のべそうめんは麺に粘り気をつけるために製造過程で油を使っています　この油は次第に抜けますが敏感な人なら製造直後のそうめんには油気を感じるものです　一、二年たったもののほうがおいしいものです
明星小豆島そうめん　300g　九八円
白石温麺　300g　一一八円
玉子素麺　270g　一九五円
さかいストアー
平・1　電㉓3336～7

大宴会場
中広間　小部屋　八室
ご宴会のご予約承り
割烹　一平
小名浜港／電五四―三三一一代
①

タカオはコーヒーが自慢です
タカオ
平駅前不二屋ビル電23-7727

越 フジコシ
のりを使えば磯部と名がっく
のりを使った料理を総称して磯部（いそべ）という　衣にもみのりをまぜたり　材料にのりを巻き衣をつけて揚げれば磯部揚げ　材料にもみのりをふりかけて焼けば磯部焼き　のりで巻けば磯部巻きとなる　お中元にのりのセットがよく出ております
自子のり詰め合わせ　二,000円から
（平店本館四階中元ギフトショップ）

高田さん(赤井)が優勝

北地区 中学生〝社明〟弁論大会

いわき北地区BBS会主催、同保護司会、同更生保護婦人会共催の第十三回いわき北地区中学生弁論大会は十一日午後一時から、内郷公民館に平一、永井など十校代表が参加して開き、最近の通り魔事件、校内暴力事件など中学生の非行問題、奉仕の精神、障害者とのかかわりなどどうすれば社会を明るくすることが出来るか、中学生の側からみた考え方を力強く発表した。

同弁論大会は、「第三十一回社会を明るくする運動」の一環として行われたもので、青少年の非行防止、明るい社会の建設について中学生に目覚を促すとともに、その考え方を大人たちが知るためのもの。

同日は一人五分の持ち時間で考えや体験を発表、集まった父兄や関係者など約百人から盛んな拍手を浴びた。渡部祐亨県いわき教育事務所指導主事ら六人の審査委員が審査にあたった結果、最優秀賞に高田まゆみさん(赤井・三年)が選ばれた。

高田さんは『国際障害者年に思う』という演題で二平養護学校の生徒との交流会を通して一拍手をするのに私達が七、八回打って終わるころに、彼らはやっと一回、それでも両手がやっとかするくらい、それでも真剣にやっている。その姿を見て今まで障害者をただ感傷的にあわれむという、うわべだけの考えから自分なりに障害者の気持ちを理解できた」と述べ、さらに「障害者に対して本当の思いやり、協力、友愛の精神を一層深めていかなければならない」と強調した。

そのほかの入賞者は次の通り。

▽優秀賞＝「一隅を照らす」平間司(内郷一・二年)「ぼくの家族観」割合朋裕(小川・三年)

【第十三回いわき北地区中学生弁論大会】

今週の株式

今週は懸念されるような材料も見当たらないので、先高期待の堅調な相場展開になるだろう。

外部面の材料としては、米国の金利、円の動向が注目されるところであるが、米国金利は天井を打ったのではとの見方が強く、円相場も、二百三十円の安値を見たので底入れ感も出ており、今後は円高基調となりそうだ。十四日にポーランド統一労働者党臨時大会が開かれるが、情勢の悪化がない限り欧州通貨安、円安相場とはならないだろう。

＝大型、優良中心に堅調場面＝

震給面をみると、中東産油国が断食月入りすることや、欧米のバカンス入りで、そのあたりからの積極的な買いは期待できず、中立要因となるだろう。一方、国内機関投資家はかなり積極的な姿勢をとっており、一兆七千億円台に膨らんだ三市場の信用買い残が、この高値の水準で整理されるもされないも機関投資家の実需買いにかかっている。

物色対象が広がり過ぎ、焦点の定まらなかった先月の相場からみると、先週後半の大型株、優良株中心に買われたように、今週もスピードを調整しながら大型、優良株に堅調場面がつづきそうだ。

銘柄としては東レ、キヤノン、武田か。

(平・山吉証券調べ)

市況

魚類

十三日は小名浜港にカツオ、中之作港にカツオ、マグロが揚がった。

【小名浜港】定置網船一隻七ッ一本釣船一隻五ッ小舟五十隻一ッ▼カツオ　五千㌔(大)一一五〇―九六一(中)九四三―七六八(小)六三八―五八五▼小中羽イワシ　四千㌔一三▼大羽イワシ　三千㌔二一・八▼セイゴ　四百㌔二〇〇―一〇〇▼ナメタリイカ　一七〇〇―一三〇〇▼釣一五二〇

【江名港】水揚げなし

【中之作港】一本釣船一隻六・一ッ▼カツオ　六千百㌔一〇五六―三三七(マグロ船二隻水揚げ中)

野菜

▼大根一七〇―二〇▼ニンジン二〇〇―五〇▼ゴボウ五〇〇―二五〇▼白菜六〇―三〇▼キャベツ一五〇―五〇▼ネギ四二〇―一六〇▼レタス三〇〇―二〇▼キュウリ一〇〇―二五▼ナス四〇〇―九〇▼トマト一〇〇―一〇▼カンショ六〇〇―四〇〇▼バレイショ一五〇―一〇▼玉ネギ一四〇―五〇▼モヤシ二二〇―九〇▼玉子三〇〇―二八二▼ウメ三〇〇―五〇(以上㌔)▼菜類四〇―五▼ホウレン草一八〇―二▼ニラ五〇―五(以上束)▼ピーマン八〇―六〇▼生シイタケ一〇〇―二〇(以上袋)

果物

▼グレープフルーツ三八〇―二五〇▼レモン四一〇―三六五▼バナナ一五〇―一〇〇▼パイナップル一六五―一四五▼メロン五二〇―一六〇▼プリンスメロン三二〇―三〇▼スイカ二四〇―三〇▼ブドウ一〇七五―八七五▼プラム六二五―二一五▼モモ五〇〇―一四〇(以上㌔)▼イチゴ一〇〇―二〇(パック)

(市中央卸売市場調べ)

会と催し

14日

【平市民会館】▽結核検診、クロレラ説明会(9時)▽ツ反・BCG接種(13時)

【勿来市民会館】▽共和建設安全推進大会(10時)▽まなぶ学習会(18時)

【小名浜市民会館】▽音楽練習(18時)

【小名浜公民館】▽運転免許更新時講習会、ヨガ(10時)▽三歳児健康診査(12時)▽環境浄化推進協議会、小名浜江名おかあさんコーラス、チクチク会(13時)

【常磐公民館】▽洋裁サークル、子育て教室(9時)▽吟詠サークル、ツベルクリン接種(13時)▽ダンスサークル、手編サークル(18時)

【内郷公民館】▽明治青年大学史跡見学(9時)▽ママさんコーラス、レモンスカッシュ(10時)▽池坊サークル(13時)▽和紙人形サークル(13時30分)▽いわき市社会福祉事業研究会(18時)

【植田公民館】▽農村婦人等健康診断(9時)▽緑陶会(13時)▽勿来ダンス愛好会(18時)

【ことぶき会館・いわき民報ビル】▽福島月星商事展示会(9時)▽フランセ会議(10時)▽平駅前再開発権利者会議(13時)

【いわき産業会館】▽東北電労青年部総会(13時)▽全国通建東北地本組合オルグ(18時)

【文化センター】▽平友の会、料理教室、牧島和香個展(9時)▽平高齢者教室(10時)▽高踊会、東流詩吟会、日本民踊平三喜会(13時)▽いわき小劇場、平FG合唱団、簿記教室、平喜多水謡会、家庭医学教室、いわき民俗学研究会(18時)

【社会福祉センター】▽臨床(9時)▽平手あみスクール(9時、17時)▽日本医療協会(10時)▽極真会、書道教室(17時)▽かたぐるま会(18時)

本社後援 今週の催し

◆18日＝第13回いわき南地区中学生弁論大会(小名浜公民館)

◆19日＝小名浜地区道場親善剣道錬成大会(小名浜二小体育館)

◆30日まで＝江戸～現代・墨竹の世界南画一涼風展(龍が城美術館)

◆8月31日まで＝赤い羽根標語募集(福島県共同募金会いわき市支会)

100貨店

日本人の脳卒中死亡率が世界最高でガンよりも多いのだが、脳卒中の中にはいろいろある。脳血栓と脳塞栓をひっくるめて脳硬塞とも呼ぶ。脳軟化症という病名がこれに相当する。(新装・中年からの医学より)◆△脳出血▽高血圧、特に最低血圧の高い、どちらかといえば六十歳以下の働き盛りの人に多く、発作も昼間活動している最中―たとえば興奮したとき、演説中などに起こしやすい。半身不随を起こすことが多く、死亡率も非常に高い。△脳血栓▽血圧はそれほど高くなくても、また正常血圧の人でも卒中を起こすことがある。六十歳以上に多く、夜間睡眠中などに発作を起こす。脳出血より一般に経過はゆるやかで、意識障害も比較的少なく、死亡率も低いが再発しやすい◆△脳塞栓▽心臓病が原因になることが多く、血液のかたまりが心臓血管系からばがれて脳までたどりつき、脳血管をつまらせるために起こる。若い人にも多く発作が突如として起こるが、回復する場合も多い。△クモ膜下出血▽動脈瘤あるいは動、静脈の奇形の原因する場合が大部分で、高血圧を伴うこともあるし、伴わないこともある。はじめに激しい頭痛やおう吐があり、一時的な意識障害を起こしやすい。

◆△一過性脳虚血発作▽たとえば、食事中、ハシを落としたとか、横断歩道を渡っているとき足が突然まひして前にのめったり、人と話していたら急にものがいえなくなった…など一過性の発作。△高血圧性脳症▽急激な血圧上昇、ことに最低血圧が異常に高くなった時に起こり、頭痛、吐き気、一時的な意識障害、けいれんなどがある。急性腎炎などで血圧があまりに高くない時期に起こることもある。

◆脳卒中の予知はむずかしいので、変だなと思ったらます検査を。

(龍人)

仙石路動

(232)

村上元三・作　川田清実・画

吟味(九)

『その訴状とは、虚無僧愛現からお寺社奉行へさし出したものか』

半十郎に訊かれて、十介は枕から頭をあげようとしたが、傷が痛むらしく、顔をしかめた。

その十介の肩をおさえて、半十郎は顔を近づけた。

『あまり動くと、傷にさわる。おぬし、訴状を読んだのだな』

『お寺社奉行どのから、大目付の須田様へまわされたものでござろう。お屋敷の違い棚の上にあった文箱(ふばこ)の中に入っておりました。燭台の光にて、さっと読んでござるが』

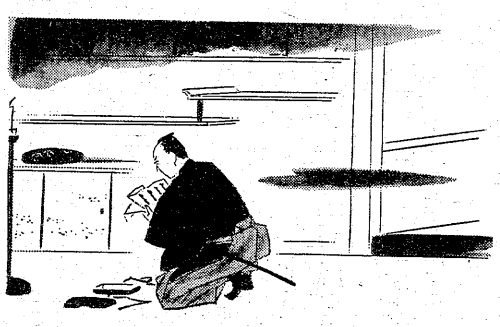

と十介は眼を閉じ、記憶をたどりながら言葉を続けた。

『おそれながら、書付を以て申しあげ奉り候。拙寺(せっじ)の末寺、上総国三黒村松見寺看主友鶯儀、仙石道之助どの元家来神谷転と申す者にて、町御奉行筒井伊賀守様に召し捕られ候ところ、おいおい申しあげ候通り、主家へお引き渡しに相成り候ては』

と十介は、よどみなく、読んできた訴状の文面を口にした。

半十郎はじめお糸、武部竹之助、勘助の四人は、行燈の灯明かりの中で、じっと十介の顔を見つめた。

大目付須田大隅守に使われ、隠密と同様の仕事をしてきたら小鷹十介だけに、短い間に眼を走らせた書状の文面を、はっきりおぼえている。

十介が、ひとりごとのように続けた言葉の内容は、仙石左京のことにおよんでいる。

それは、こういう意味であった。

『仙石左京不届きの箇候、友鶯が認めた書面もありますので、封印をして差し添えておきましたが、念のため開封して読みましたところ、容易ならぬ儀が記してあります。国元の出石にてどのようなことが起こっているか、人をつかわして調べさせましたところ、友鶯の書面と全く同じであります。仙石家江戸家老荒木玄蕃、酒匂清兵衛、原市郎右衛門など、閉門を命ぜられたのも、仙石左京の取計らいでございました。ご隠居播磨守様へ諫書を差し出しても、一向にお取りあげがなく、国中上下の者とも難渋いたしております。友鶯を仙石家へお引き渡しに相成れば、非道に死罪を申しつけられること明らかでありますゆえ、忠誠の士を無実の罪にて死なせるには忍びませぬ。われら武門の心得もありますので』

そういう意味を語ってから、十介は深い息をつき、唇を動かした。

『水を下されい』

うなずいて半十郎は、お糸に、土瓶に水を入れさせた。

『あまりのんでは、傷にさわる』

と言って半十郎は、土瓶の口を十介の唇に当てがった。

十介は水を口にふくみ、唇をしめした。

内装工事・襖・掛け軸・額縁
小野表具店
平・九品寺町　TEL.23―1612

サラリーローン
●1カ月～12カ月迄　●日歩15銭より
●ご融資の相談は信頼出来るお店を選びましょう
◆営業時間：AM9:00～PM1:00
福島県庶民金融業会員
株式会社日商：☎21―2301　堂ノ前公園裏

あなたの信用が担保です
会社員・主婦・自営業　※秘密厳守
☎23-2644
ローンズコーヨー
平店　平字新川町36

サラリーローン
手軽に融資します
奥様・商人・勤人・OL可
信用で融資 詳細は電話で 出張可
三和商事
平字長橋町長久保ビル3F
TEL・23―6275

無担保　無保証
ローンは
無理なく確かなお店で
●主婦・OL・会社員・自営業
☎21―1196
平・下の町
福島県庶民金融加盟店　東北信販

「イザ…」という時に！ あなたのポケットバンク
●健康保険証・給与明細書をご持参下さい●返済は自由返済方式・元金均等方式・元利均等方式とがあります●お利息は(年利)36.5%より●OL、奥様もお気軽にご来店下さい。
全国都道府県庶民金融協会会員
平店☎21-1144
LOANS 南ファンド
■平字白銀町4-13(不二屋第2ビル)　■福島店☎21―1263■郡山店☎22―7440

魚料理と地酒の宴
大小、座敷ございます
平・田町19―9　23―0638

総合看板のご用命は……
総合看板 イワキ工芸
小名浜花畑町16の1　電(92)5350

気なんか使わず、プロミス使って
■ご融資額／1万円～100万円
■お利息／実質年利29.2%～47.45%
■ご返済／お客様のご希望回数を設定。
■必要書類／健康保険証。51万円以上は給与明細書・印鑑が必要。
■担保・保証人不要。遅延利息なし。
■営業時間/9:30～18:00 ㊏㊐㊗休み
全国174支店ネット●日本消費者金融協会66048号
プロミス
プロミス株式会社　大阪市北区梅田1-2-2-900 ☎06(343)1657
●創立／昭和37年2月●資本金6億7,600万円●従業員/952名
平支店
21-2311
平大通り　ネモト3SUNビル2F

清水焼展
●とき／7月10日(金)～20日(月)
●ところ／ギャラリーつぼや
(故)清水六兵衛　近藤悠三　浅見隆三
今井政之　永楽善五郎　高橋道八
久世久宝　朝日豊斎　杉田祥平
三浦竹泉　清水卯一　伊東翠壇
宮下善爾　林小六　他
花瓶・香炉・茶盌等約80点を展示
※お車でお越しの方は南町有料駐車場をご利用下さい。駐車券を差し上げます。
現代陶器 壺わ　ギャラリーつぼや
いわき市平字南町60勇屋ビル3F☎23―4311

NHKテレビ
☆印は白黒

6・00　600こちら情報部「海の特殊救助隊」
25　プリンプリン物語
40　きょうの福島
7・00　N◇23天
27　NHKガイド
30　ウルトラアイ「ホタルと話す・野に出よう」▽ホタルと光の会話実験ほか
8・00　NHK特集「ドキュメント“のど自慢”」―100万人が歌った―▽35年の長寿番組・人気の秘密ほか
50　N天
9・00　N・C9　小浜維人　草野仁　友杉祐子
40　「煙が目にしみる」川谷拓三　根岸季衣ほか
10・00　科学ドキュメント「クジラ・3120頭」
30　N解説「横田基地騒音に判決」松尾竜彦
45　スポーツアワー
11・00　女性手帳「人形というものは何」
30　きょうのN

NHK教育
☆印は白黒

6・00　趣味講座　家庭大工入門「長椅子」
30　ピアノのおけいこ「バイエル60番」「アレグロ」ほか
7・00　スペイン語講座「私は東京に帰らなければなりません」
30　オピニオン'81「教員免許をきびしくせよ」
8・00　NHK文化シリーズ　文学への招待「夏の日の閃光」―ちちをかえせ、ははをかえせ・峠三吉―大牟田稔ほか
45　テレビコラム
9・00　きょうの料理　和風料理入門「高野豆腐、しいたけ、かんぴょうのたき合わせ」土井勝
25　名曲アルバム
30　通信高校講座　数学Ⅰ「分数式の加法・減法」
10・00　通信高校講座　数学Ⅰ「2直線の交点」
30　通信高校講座　数学ⅡA「積分定数の決定」
11・00　ロシア語講座

福島テレビ
☆印は白黒

6・00　テレポート
30　Nコープ
55　あしたのあなた
7・00　クイズ・100人に聞きました　司会・関口宏
30　〝人生ゲーム〟ハイ&ロー「異例スピード社長百万挑戦」愛川欽也
8・00　江戸を斬るⅥ「小鈴に誓った恋三味線」西郷輝彦　由美かおる　関口宏　松山英太郎　森次晃嗣　春川ますみほか
55　N
9・00　欽ドン／良い子悪い子普通の子「夏空に歌声ひびく」▽出た!?ヨシ子光線!!▽バカウケ欽ドン映画
55　N
10・00　夜のヒットスタジオ　田原俊彦　シャネルズ　日野皓正　高田みづえ　小柳ルミ子　岩崎宏美
55　くいしん坊／万才
11・00　N
15　プロ野球N
12・00　ヨーロッパ発あなたへ

福島中央テレビ
☆印は白黒

6・00　黄金戦士ゴールドライタン「オヒナ危機一髪」
30　ジャストN
7・00　ワールドプロレスリング「アントニオ・猪木対マスクド・スーパースター」「藤波辰巳対スタンリー・レーン」
54　スタートピックス
8・00　ザ・トップテン　寺尾聡　沢田研二　郷ひろみ　近藤真彦　松田聖子　河合奈保子　三原順子　堀江淳ほか
54　Nスポット・天
9・00　「かくれんぼ」森光子　西城秀樹　太川陽介　杉村春子　中条静夫　水沢アキ　泉ピン子　香坂みゆきほか
54　海外スポット・天
10・00　美しい悪魔たち「千枝の結末」八千草薫　香山美子　山口果林　三国連太郎　中村敦夫ほか
54　素敵な女たち
11・00　きょうの出来事
20　11PM

今夜の番組

Coffee & Pub 北欧館　平・田町　大貞ビル

NHK第1　1341KC

6・00　N
05　N解説
15　午後のロータリー「歌謡曲・ニューミュージック」円広志
40　ことばの十字路
7・00　N
15　にっぽんのメロディー「白鳥の歌」ほか
25　演芸広場「小朝のニューミュージック談義」
57　NHKガイド
8・00　N
05　おしゃべり歌謡曲「倖せにボンソワール」ほか
40　トラベルジョッキー「黒人音楽とカーニバル・ドミニカ」
9・00　N
05　ラジオSFコーナー「耳鳴り山由来」<終>
20　健康百科
30　人物春秋「林屋正蔵」
10・00　N
20　ラジオジャーナル
11・00　N◇05朗読
25　夢のハーモニー
55　N

NHK第2　1539KC

6・00　そろばん教室「5級のわり算」大場義雄
20　基礎英語　小島義郎
40　続基礎英語
7・00　カレントトピックス
15　英語会話　東後勝明
30　中学生の勉強室「英語」永尾光史
8・00　通信高校講座　現代国語　大河原忠蔵
20　通信高校講座　現代国語　古林尚
40　通信高校講座　現代国語　関口安義
9・00　通信高校講座　古典Ⅰ乙（古文）杉山英昭
20　通信高校講座　古典Ⅰ乙（漢文）新田大作
40　通信高校講座　世界史　栗原純
10・00　気象通報
20　通信高校講座　英語A　寺田正義
40　通信高校講座　英語A　寺田正義
11・00　スペイン語講座
20　中国語講座
40　フランス語講座

ラジオ福島　1431KC

6・00　Nハイライト
20　ドライブ・パートナー
30　ラジオ寄席・名人一席
7・00　ニュー・ミュージック・イン・宝島
30　しあわせジョッキー
8・00　全国歌謡ベストテン
30　オールジャパンポップ20
9・00　ポップスフラッシュ
15　ビューティフル・コーヒー・タイム
20　新教研テスト
45　日本の抒情歌
10・00　ミュージック・イン・ハイフォニック
30　世界は今
45　ザ・ヒットパレード
55　N天
11・00　恋のサインはSHE－SAYS－DO
10　スマッシュ／テニス
15　イングリッシュ・フォー・ヤング
20　青春キャンパス
50　来宮良子の夜のファンタジー◇55N
12・00　カプセルメイド

FM放送
☆印はステレオ

6・00☆夕べのひととき「演歌」
7・00　N
15☆サウンド・オブ・ポップス<フランス特集>～ベテラン歌手たち～「私はひとり」「希望の旋律」「プラシーは庭園」「死の訪れ」ほか
8・00　N
05☆FMクラシックアワー「トロピ」「イル・カント・デ・リ・アウジェイ」「形体」「トロンボーン、バリトンと管弦楽のための作品」
10・00　N
20☆サウンドストリート<グッド・オールド・ソングズ特集>「恋の終列車」「グッド・バイブレーション」ほか
11・00　N
05☆ふたりの部屋
15☆クロスオーバーイレブン「ロマンス・ミー」「サリー」「あなたのいない夜」ほか
55　N

日本テレビ④

6・00　ど根性ガエル
30　ジャストN
50　N天
7・00　あしたのジョー2
30　なぜなぜダイヤル!?
8・00　ザ・トップテン　寺尾聡　沢田研二　郷ひろみ　近藤真彦ほか
9・00　「かくれんぼ」森光子　西城秀樹　太川陽介　杉村春子　中条静夫ほか
54　海外スポット
10・00　ザ・恋ピューター
54　スポーツN
11・00　きょうの出来事
20　11PM　司会・大橋巨泉　松岡きっこ
12・25　天

TBSテレビ⑥

6・00　テレポート
30　Nコープ
7・00　クイズ100人に聞きました　司会・関口宏
30　“人生ゲーム”ハイ&ロー　司会・愛川欽也
8・00　江戸を斬るⅥ「小鈴に誓った恋三味線」西郷輝彦ほか◇55N
9・00　天
02　月曜ロードショー「ジャッカルの日」エドワード・フォックス　ミシェル・ロンスデール
10・55　天
11・00　Nデスク
15　スポーツデスク
35　明日の刑事

フジテレビ⑧

6・00　Nレポート6：00
30　Nレポート6：30
7・00　釣りキチ三平
30　逆転／クイズジャック
45　スター千一夜
8・00　ナイター「阪急―西武」（西宮）＝中止の時＝8：00「輝け／全日本ちびっこ歌まね大賞」
9・00　欽ドン／良い子悪い子普通の子「夏空に歌声ひびく」▽出た!?ヨシコ光線!!ほか
10・00　夜のヒットスタジオ
54　女性通信・アメリカ
11・00　Nレポート23：00
15　プロ野球N
12・00　今日の視点

テレビ朝日⑩

6・00　サテライト
30　Nレーダー
50　ドラえもん
7・00　タイガーマスク二世
30　一休さん
8・00　ドラマ・人間「イエスの方舟事件・あれから1年、あの娘達は今」
9・00　警視庁殺人課「連続美女殺人事件・女を喰う虫」菅原文太ほか
54　世界あの店この店
10・00　美しい悪魔たち「千枝の結末」八千草薫　香山美子　山口果林ほか
54　天
11・00　Nファイナル
25　大相撲ダイジェスト

東京⑫チャンネル

6・00　ザ・モンキーズ
30　破裏拳ポリマー
7・00　月曜爆笑スペシャル「ギャグ大爆発／これがザ・ぼんちの沖縄特報だッ」▽金髪モロ肌特出し／日米対抗女相撲ほか
8・54　釣り情報
9・00　映「赤い手裏剣」市川雷蔵　小林千登勢　春川ますみ　南原宏治　山形勲　須賀不二男ほか
10・30　ザ・ゴルフ
11・00　日立サウンドブレイク
10　きょうの記者会見
20　N
30　写真熱気球

☆…銀河テレビ小説…☆
NHK・夜9・40

煙が目にしみる

根本信吾（川谷拓三）は、内堀（松村達雄）の家を飛び出し、千草（根岸季衣）、ルリ（須釜直美）親子の住むあけぼの荘に同居することになったが、千草は、車にはねられて足を骨折してしまった。

垣見（誠直也）との対局をひかえて、信吾は、家事にも精を出さなければならなかったばかりか、生活費の心配もあった。

一方、垣見は、信吾との対局を複雑な表情で見守る秀子（田坂都）

【千草、ルリ親子と住む信吾㊃】

みもの

☆…江戸を斬るⅥ…☆
福島・夜8・00

小鈴に誓った恋三味線

清太郎（森次晃嗣）とお久（三浦リカ）は恋仲だったが、家庭の事情でお久が二年間の年期奉公にいくことに。

ところが奉公先の主人大黒屋（遠藤太津朗）が、お久に手をつけてしまった。怒った清太郎が、大黒屋を殺してやるというのを聞いた番頭の加兵衛（南道郎）は、主人殺しを企てる。

ほんとに大黒屋を殺すつもりで忍び込んだ清太郎はビックリ、すでに殺されていたのだ。そして、お久が殺したと信じこんだ。お久はお久で、清太郎の犯行と信じてしまう。

二人が別々に自首して来て、石橋堅吾（関口宏）は大弱り。死体はひとつ、犯人二人？

金四郎（西郷輝彦）は、二人の無実を確信して真犯人捜しにのりだした…。

【自首してきたお久㊁をとりあえず捕えはしたが…】

◆注　番組が変更になる場合があります。

夏の日の閃光
～ちちをかえせ、ははを　かえせ・峠　三吉～

教育・夜8・00
《NHK文化シリーズ》

「原爆」や「ヒロシマ」を記録し、その悲惨さを文字にまで高めた原爆文学の珠玉として今なお多くの人々に読まれている峠三吉著原爆詩集をとりあげる。

「ちちをかえせ、ははをかえせ…」で始まる「原爆詩集」は、すい星のようにあらわれ、平和と反原爆に命を燃やして消えていった詩人・峠三吉の作品。

「原爆詩集」で彼が訴えたものはなにか、また、それは彼の三十六年の人生とどうかかわっていたかをさぐる。

正派若柳流　若柳之利舞踊研究所
――2歳からお年寄りまで初心者随時歓迎――
今月の自宅稽古日➡13日(月)～20日(月)
和おどり会
●平地区➡毎週水曜日　午後1時～午後4時　☎(24)6725
●内郷地区➡毎週土曜日　午後1時～午後4時　☎(26)2974
●湯本地区➡毎週木曜日（PM1:00）正木屋材木店　☎(44)6055
いわき湯本“若柳園”毎週金曜日けい古日　午後1～4時・午後6時～8時　☎(44)6055
■自宅稽古所＝平字四軒町　☎74－6420　■連絡所＝☎23－7245

新鮮な花と緑をご家庭に
“調製”祝花　御仏花　花束　生花材料一般
お気軽にご相談下さい
(四倉) 飯塚生花店
☎32－4550
いわき市四倉町西二丁目13の11

デコレーション予約承ります
フレッシュプラザ
パンとケーキ
開花亭
平・五町目　☎23－1342－3

住む人の立場になって
じっくり　造ります。
平南建設株式会社
いわき市平字十五町目20番1
☎0246－23－7020

かくれんぼ

福島中央・夜9・00

わけもわからず竜をなぐる和也だったが…

正博（主木潤）が高熱を発し、病院へかつぎこまれた。精密検査の結果、なんと、骨髄性白血病という不治の病であった。万一の覚悟だけはしてほしいと医師から言われ、正行（中条静夫）も幸（森光子）もがく然！。

正博はさっそく入院。その翌日から、三上家あげて、正博の母親捜しがはじまった。手がかりは、先日、道代が正博に送ってきた小包の渋谷という消印だった。道代の一枚の写真を頼りに、正行、竜（太川陽介）、愛（香坂みゆき）は連日、手わけして渋谷界わいを歩きまわった。そのかたわら、新聞広告にも出すが、十日たっても道代からはなんの連絡もなかった。

そんなある日、綾子（水沢アキ）が兄と慕う工藤和也（西城秀樹）が「あすなろ学園」に帰ってきた。和也は綾子と同様、幼いころ、両親に捨てられ、学園で育ったみなし児だった。今は、船員として一人立ちしているが、妹のようにかわいがっていた綾子が、恋人の竜という男に捨てられ、傷心の日々を送っていると聞いて二年ぶりにかけつけたのだった。和也は、綾子と竜の成りゆきも聞かず、三上家に竜を訪ねると空き地に呼び出し、なぐりかかったのである。幸は必死に竜をかばうが…。

☆…科学ドキュメント…☆

クジラ・3ー20頭

～南氷洋捕鯨船団からのリポート～

NHK・夜10・00

かつては国を支える産業、男のなかの男の仕事などともてはやされた南氷洋捕鯨は、今どうなっているのだろうか。

ことし南氷洋捕鯨に参加した国は日本とソ連のたった二カ国だった。反捕鯨運動は年々激しさを増し、捕鯨はあすでも終わりそうな勢いである。

今や野生動物のシンボル・クジラは、地球全体のものであるという思想が、強固になりつつある。その捕鯨が認められる条件として①資源に余裕があるかどうかの科学的データ②クジラを殺す時に、高等ホ乳類クジラに対して人道的な殺し方が遂行されているかどうかーの二点が重視される。

そこで今捕鯨船では昔と違って「科学的捕鯨のための資源データ収集」と「人道的捕殺法の研究」に大変な労力と時間をさかなくてはならない。

このように、がんじがらめのなかで、ともかくことし日本の船団はミンククジラを三千百二十頭捕獲した。現在たった一隻となった捕鯨母船に同乗、クジラと捕鯨の将来を考えてゆく。

☆…ウルトラアイ…☆

ホタルと話す

～野に出よう～

NHK・夜7・30

夏休みを前に、子どもたちから提案された自然シリーズ特集（三回）の一回目。

山川アナが子どもたちといっしょに野に出、実験、観察しながら虫たちのおもしろい生態のナゾをといていく。きょうはホタル。

夏の夜を彩るホタルの光。本当はなんのために光るのだろうか。そんな疑問を解いてみようと、山川アナウンサーが試みたのは、光を点滅させる電飾仕掛けで、ホタル人間になり、ホタルが寄ってくるかどうかの実験である。

ホタルの点滅光はオスとメスの出会いの通信だといわれているが、オスが求愛、メスがこたえるという光の会話の様子をカメラでとらえ、さらにNHKの技術陣が開発した装置で音に交換記録してみた。そこからピッタリするようなことがわかってきた。そして、発光ダイオードで作った人工ホタルに本物のホタルがこたえてくれるかの実験もしながら、ホタルの光のナゾにせまった。

☆…オピニオン'81…☆

教員免許をきびしくせよ

教育・夜7・30

現在、教員免許を取得する学生数は十七万五千人、大学卒業生のほぼ三分の二にあたる。一方、先生になるのは一万三千人にすぎない。採用試験といった事情を考慮に入れても、この率はあまりにも低い。

ことしも、十七万五千人をこす教育実習生が各学校の教壇に立った。この場合、出身の中学や高校が引き受けるという例が多い。引き受け校が地方の場合には教育課程を担当する教授の指導は無理になる。さらに、教育実習のための他講義の欠席も認めざるを得ない。

早稲田大学の鈴木慎教授は、この二重履修廃止のために点つづり式、または独立式の教育実習を提唱する。一方、東京大学の西義之教授はドイツの例を引用して、独立式の教育実習を主張している。

☆…美しい悪魔たち…☆

千枝の結末

＝福島中央・夜10・00＝

洋一は千枝母の不貞を激しくなじる

夫・洋一（河原崎建三）に愛人がいることを知ったころ、OL時代の上役で結婚まで関係が続いた俵堂（中村敦夫）と出会った千枝（山口果林）は、再び俵堂と秘密の時間を持つようになった。

そんなある日、火曜日にはレザークラフトを習うとの名目で俵堂と密会を続けていた千枝を、洋一のデパートの同僚が目撃した。同僚はたまたま俵堂の得意先でもあったため、洋一に俵堂の名を告げ、千枝とラブホテルで…と教えた。

その場は洋一はまさかと打ち消したものの、火曜日には必ず出かけ、夜は洋一を拒む千枝に、疑惑は決定的となった。そこで洋一は事実を盛（岸部一徳）に訴えたため騒ぎは広まった。逆上し詰問する洋一に千枝は無言で抵抗した。折から係長昇進の内示を受けた洋一は、千枝に俵堂と別れたらすべてを許すと言った。しかし千枝は離婚を選んだ。洋一は俵堂と会い、千枝と別れてほしいと頼む。

一方、千枝は俵堂に事態の急を告げようと電話したところ、俵堂の病妻の死を知らされた。がく然としながらも、千枝はある決意をした。

欽ドン！良い子悪い子普通の子

福島・夜9・00

アドリブでも息がピッタリの欽ちゃん・理恵夫婦。

ほっぺたに手を当てて虫歯を痛がる欽ちゃん。心配した良い妻が、本来はのぞき込んで一言であるべきア

サラリーマン

付き合いでこれだけ使う

最初にトータル金額をいうと、ビジネスマンの日ごろの付き合いから冠婚葬祭、中元歳暮を含めた年間交際費は、一般社員約四十六万五千円、課長クラス約六十五万円、部長クラス約七十六万円。全平均で約六十万円なのだそうである。

このデータは、東京と大阪で住友銀行が調査したもの。このうち「一パイやるか」「今晩、囲まないか」といった、いわゆる日ごろの付き合いが、一カ月全平均で約四万円と出ている。一般社員は三万そこそこだが、部長クラスは四万六千円を超す。

この平均値の上であれ下であれ、どんなひん度、内容なのかは大いに参考になりそうだ。四大交際、項目的に見てみよう。

アイツは付き合いの悪いヤツだといわれたら、ビジネスマンとして失格なんだろうか？　会社の内外を問わず、付き合いと社交が仕事や生活の潤活油とならざるを得ないのが日本の企業構造の特徴。そのなかで、四大交際手段といわれる飲食、喫茶、ゴルフ、マージャンに、われらの同輩諸公はどれだけの時間と費用を投入しているか、これは遅れをとらないためにも、は握しておく必要がありそうだ。

住友銀行調べ

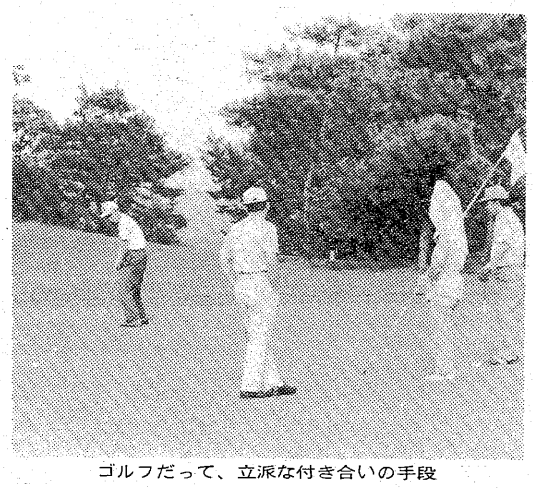

ゴルフだって、立派な付き合いの手段

ひと月平均4万

酒、マージャンなど

◆飲食飲酒　九四％もの人が月に一度はだれかと付き合っている。役職が付くにつれて高率になるが、平社員もあまり差がない。部課長級は会社関係の付き合いが多いのに対し、平社員は友人と一パイやっているケースが多い。

回数は月平均六・二回。むしろ若い者の方がひん度は高い。一回平均五千五百円余り。ヒラが四千円、課長六千円、部長七千六百円。もっとも回数は六・二回でも、そのうち自分で払うのは四・三回。あとは相手のオゴリだそうだ。

◆喫茶　回数はいちばん多く、月十一回以上。うち九回は自分で払い、費用は五千円余。課長クラスがいちばん多いのは、来客の数、部下の話を聴くにも、ちょいとコーヒーでもとなるせいだろう。

◆マージャン　コンスタントにやってるのは三割強。これは圧倒的に社内の付き合い。月四・三回だから、週イチのペース。平社員の方がよくやる。かかる費用が飲食を含めてだろうが、ヒラの二千三百円台にくらべ、部長級は三千八百円台（一回当たり）は、ジャン荘が高級なのかどうか。

◆ゴルフ　こちらは月二回平均。ところが、一回当たりの費用は部長クラスがいちばん安いのである。課長たちが一万六千円もかけていて、平社員とは四千円近い差がある。

以上の四大交際費が月平均約四万円となり、これにその他の付き合い費用が加わる。

中元、歳暮という恒例の贈答のほか、結婚祝い、香典、病気見舞い、年賀、出産祝い、昇格祝いや転勤のせんべつ、新築祝いといった出費がある。

かくてトータル平均六十万円となるわけだが、さきに発表されたビジネスマンの月間こづかいは約四万円前後。昼食、コーヒー、たばこ代が主体だから、その他の付き合い費はプラスアルファということになる。

これをいったいどこからひねり出すかが大問題。調査では、半数がこづかいの範囲内でヤリクリすると答えているが、その他は貯金や家計から流用している。

この場合、奥さんの理解と協力が不可欠だ。妻もこの付き合いは必要なものだと思ってくれている」と九一・五％。

以上の各平均データをもし下回るようだったら一出世しないとはいわないまでも、世渡りが相当、ぎこちなくなると思うのだが、さてどうだろう。

動く人博学帖

たばこを紙巻きにするのは、どこでいつ始まったのかをお教えしよう。

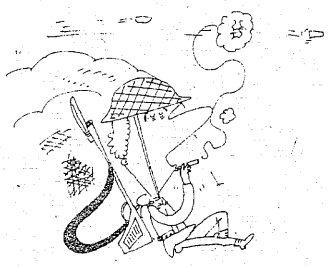

タバコ雑学 ⑨

初めてシガレットを考案した人は…

火薬を包む紙で

クリミア戦争の兵士!?

時は一八五四年（安政元年）。英仏連合軍とロシアが対決したクリミア戦争において、セバストポリ要さいをめぐる攻防はとりわけ激しかった。

砲煙弾雨、英仏の兵士たちは愛用のパイプを吹き飛ばされたりなくしたり、つかの間の一服を楽しむこともできない。そこでがまんできなくなった兵士が、大砲の火薬を包む紙を使って刻みたばこを棒状に巻き、吸ってみた。

「いけるぜ、こいつは！」

たちまち陣中に大流行。パイプより手軽でいいや、と戦後になっても帰還兵を中心に紙巻き派が増えていったのである。

このようなちょっとした思いつきが大発明につながるのはだれでもご承知。もし当時に紙巻きの特許登録があったら、最初にやった人は巨万の富を得たことだろう。

ところがいまから七十年余り前、このテの思いつきで本当に大もうけした人物がいる。ハッカたばこの発案者だ。彼は米国の田舎のしがない農家の主人だった。たまたまハッカ畑の中でたばこを吸ったら、とてもさわやかな味がした。

彼はたばこにハッカを添加する特許を世界各国に申請しようとした。しかし、どこの代書人も笑ってとりあってくれない。

ようやく手続きしたがそれっきりだった。ところが二十年後ついに米国でメンソールたばこが登場した。にわかに彼の特許が効力を発揮したのである。

世界からころがり込む特許料で大富豪となったのだ。彼いわく、

「金持ちになるのはわけねぇだ。仕事のなかでいろんなことを試してりゃ、だれのそばにもネタはころがっているだヨ」

本

NHKのテレビでドラマ化、放映されたので「ご存じの向きも多かろう。ちょうど発売と時期を合わせてのテレビ化とあって、本の売れ行きにも拍車がかかっているようだ。

舞台は昭和十二、三年ごろの東京。時代背景をとらえながら、当時の人たちの生活が哀歓をとりまぜて描き出されている。

主人公は二人の男。軍需景気で羽振りのいいのが門倉、もうひとりの仙吉は製菓会社のサラリーマン。二人は軍隊生活を一緒に送ったことがあり、それ以来親しい交際が続いている。

神社の前にある石造りの狛犬（こまいぬ）は、一方が口をあけ一方は口を閉じていて、これを「あ・うん」というが、そのあうんの呼吸のようにピッタリ気が合うのを題名にしてある。

二人の妻、仙吉の娘、二号の女などの登場人物がうまく記されていて、この人たちの会話が楽しい。門倉は仙吉の妻・たみとの間で、ひそかにお互いの心を通わせ合っている。しかし、そうしたことからも男同士の友情は揺るがない。

向田邦子は昨年暮れに初めての小説集「思い出のトランプ」を新潮社から出した。これはここ数カ月間、ベストセラーの上位を占め続けている。巧みな会話の運びとストーリーの展開が人間模様、人情の機微をいきいきとみせる。そこらあたりに評判を呼ぶ秘けつがあるのだろう。

向田邦子著
文藝春秋刊
九〇〇円

マメ辞典

ザ・フォーラム

東京・千代田区紀尾井町に登場した“未来の都心ビル”。「都心型高度複合空間」と称する。事務処理、情報処理のセンターをはじめオフィス、会議室、書斎、秘書代行、スポーツクラブ、レストラン、宿泊などの機能が、全く年中無休、1日24時間稼動する。野田一夫立大教授の提唱で生まれた。

憲法を守る議員懇談会

社会、民社、公明党の各議員の呼びかけで設置されることになった。野党有志の議員懇談会、当面は憲法擁護について意見交換するが、呼びかけ人はいずれも野党再編の積極論者たち。社会党も右派、社民連に限られているので、野党新党づくりの準備会的な存在。政界でひとつの“台風の目”となりそう。

第6回市民音楽の夕べ

フィリップ・ジョーンズ ブラス・アンサンブル

とき 10/2 PM 6:30
ところ 平市民会館

15日からチケット発売
S席 ¥3,000
A席 ¥2,500
B席 ¥2,000

＊14日に限り☎22－2747（午前10時～午後6時＝平青年会議所事務局）で予約受付

プレイガイド＝●平　天地堂／キクヤ楽器／大黒屋／ヤン・ヤン　●常磐　ハチヤ／丸一屋書店　●小名浜　ササキ楽器　●勿来　キクチ楽器／ドナウ

主催　社団法人 平青年会議所

育楽・文化都市いわきを築こう　第6回市民音楽の夕べ

後援＝いわき市／市教育委員会／県吹奏楽連盟いわき支部／アザミ会／いわきCRC／いわきフォルテ／福島民報社／福島民友新聞社／いわき民報社／朝日新聞社いわき支局

食事療法シリーズ（糖尿病）②

糖尿病によい食品とか悪い食品というのはありません　糖質脂肪たんぱく質ビタミンミネラル類それぞれが　バランスよく配分された食事が大事なのです

保険調剤専門
ユモト薬局
いわき市常磐湯本町吹谷91　☎44－4600

貨物の輸送のことなら是非当センターへ

引越しは電話1本で…

転勤・就職・入学時の引っ越し・事務所の移転等、小さいものから大きなものまで、荷造り・運搬・解梱、その他小荷物等の輸送まで、なんでもご相談下さい。

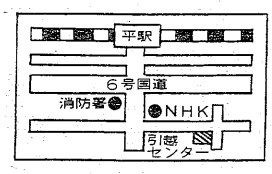

いわき市平字下の町3の4（東部ガス向側）☎23－6818

磐城通運引越センター

小名浜・泉方面☎53－3145／植田・勿来方面☎3－3151／常磐☎43－2125

褥瘡（じょくそう）（床ずれ）の家庭処置

予防にベンダパットなどを

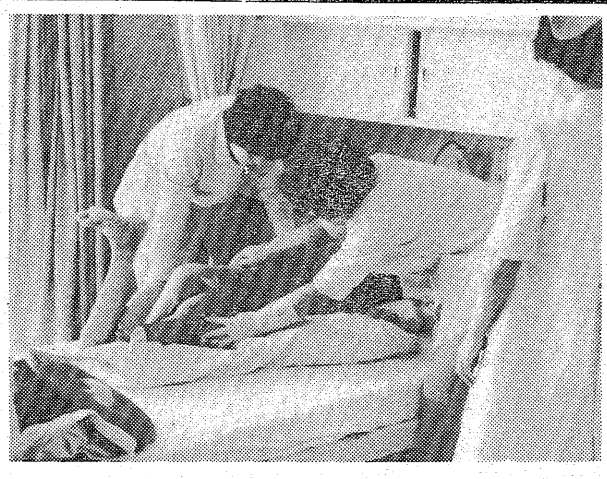

床ずれの手当てをする養護係の人たち

褥瘡（じょくそう）と言ってもピンとこない人も多いだろうが、病人が長い間床に就いていた結果、腰や肩、かかと、肘（ひじ）、その他どこでも出来る床ずれのことで、圧迫された皮膚の部分の血液循環が悪くなり、栄養が不十分で新陳代謝が円滑に行われず、同じ姿勢で臥床（がしょう）しているとなりやすくなるなど、その原因はさまざまであるが、最初の手当てを怠ると、その部分が次第にただれ、表皮がはがれて潰瘍（かいよう）が起こり、ついには敗血症を併発して骨にまで達することもある。褥瘡は、つくらないのが看護人のつとめであり誇りであると、家庭医学書には説明されている。

特別養護老人ホームいわき荘には、オープンと同時に十数人の褥瘡をもった老人が入所し、なかでもひどい方が三人いて、すべて素人だった私たち養護係は、暗中模索を続けながらいろいろと工夫研究を重ねてきた。

家庭でも容易に取り組むことの出来る方法なので、在宅のまま介護をされている家族の方にお知らせし、幾分なりと床ずれに悩む老人の苦痛を和らげることが出来たらと、いわき民報の紙上をお借りして申し上げたいと思う。

一、予防的方法と軽症者に

(1)、褥瘡予防の基本

なんといっても体位交換である。寝たきりの同じ姿勢でいることが、最も床ずれを起こしやすい。従って一日何回も体位を動かして、圧迫された部分を持たないように注意すること。一人でその位置を保てない老人には、「当て枕（まくら）」を工夫する。座ぶとんを折って用いる。他の枕を使う。あるいは特に二、三個の枕様のものを作っておいて、随所に当てて交換した体位をらくにしてあげるようにする。おっくうがらずに、体位交換を励行して欲しいと思う。

(2)、ベンダパット、ナースパットの使用法

若干高価なものだが、医療品店で扱うベンダパット（兎毛を布地にあしらったような物）は、褥瘡の発生する傾向がみられた場合などに使用する。一枚四万ぐらいの大きさで、素はだのまま利用すると、部分の密着が緩和されるので予防効果がある。ナースパットも使用法は同じだが、これは皮膚の弱い老人によい。ただこれらを使用すれば、完全に予防出来ると過信してはいけない。

(3)、古ガヤの利用法

かつてはどの家庭でも使用した夏の麻ガヤを利用する方法。五十㌢、七十㌢、一㍍角と大・中・小自由な大きさに切り、六～八枚ぐらい重ねて回りをバイヤスでくるみ、洗たくしても使用出来るように作る。これを褥瘡の部分や、発生の恐れのあるところに当てる。麻地で織り目が荒く、空気の流通がよいため、水分を吸収する役目を果たすので、大変効果があるように思われる。

(4)、オブサイトの使用法

透明な紙のようなもので、患部に貼（は）りつけるだけの使用方法である。初期の程度なら、貼りつけたまま治るまでおき、入浴してもとる必要はない。チョット値が高いが、医療品店に相談して用いてみてはどうかと思う。いわき荘では、床ずれになりかけた老人に試みて良い結果が出ている。

(5)、入浴のすすめについて

寝たきり老人の入浴は在宅の場合、大変な苦労を伴い、施設入居者と同じには考えられないが、清潔保持のためにも、出来るだけ入浴をさせて欲しい。褥瘡にも入浴が大変良く、老人自身も喜んでいる。家庭においてはおしまい風呂に、ごくうすくクレソール液を入れてあげると、より効果が高められるように思う。

(6)、ネットオムツの使用を

寝たきりでオムツを使用している老人には軽便さもあって、紙オムツが一般化しているようだが、少し考えてネットオムツの使用をおすすめしたい。水分を吸収しやすく空気の通りもよいため、褥瘡の予防やその進行をとめるのに有効である。もちろん洗たくも可能だし、経済性も考えられる。

患部の日光浴も効果的

二、対症的方法のいろいろ

長い間寝たきりでいる老人は、それなりの体臭を持つようになり、褥瘡はまた独特な悪臭を放つ。しかもえぐられたようなその部分を見ると、不気味とも恐ろしいとも思うのが、床ずれが進んだ状態である。いわき荘でも何人かの老人がこれと同じ症状で、初めて接した時は胸のむかつく思いがした。しかし私たちは、職務柄避けて通ることは許されないので、医師と看護婦の指導と協力を得て、いろいろ工夫研究をし、褥瘡の撲滅にいどんだのである。以下その方法について述べてみる。

(1)、寝具と衣類の交換をひんぱんに行う。

長い間入浴しないうえに、褥瘡を持った老人はにおいがひどい。少しでも湿り気を防ぎ清潔にするためには、寝具（せめてシーツやタオルケット、枕カバー程度）と衣類（特に下着類）を、一日一回は取り替えてあげたい。本人の気分転換にもなり、体位交換になり、清潔を保つためにも大切なことであると思う。最初はなかなか大変なようでも、毎日行うことによってどちらにも要領が理解され、気持ちよく出来るようになった経験がある。

(2)、安全尿器の使用を

褥瘡は下半身に出来やすく、特に腰部が多い。それは排便、排尿と関係が深いので、これに対する工夫が必要である。せっかく患部の手当てをしても、尿でぬれてしまってはなんにもならないので、安全尿器の使用をしてみた。病状が進んだ状態は一人ひとりが違っているので、その実情に合ったような使用方法を考え、私たちと老人の共同努力で、排尿のためその部分がぬれることを少なくすることに成功した。

(3)、円座の使用

市販の円座を購入して使用する。患部の場所や大きさによって大・中・小を考え、少しでも圧迫を和らげるようにする。ごく小さいところには、綿をガーゼで包んで当てるなど、必要な場合も考えなければならない。

(4)、水分補給と日光浴の励行

寝たきり老人はとかく水分をとりたがらない。「世話をかけるから」という心情なのか。しかし、これは老人にとって決してよくはなく、症状を悪化こそすれ好転しない。このことを十分承知して、体を動かした後など、特に水分（水、さ湯、お茶など）を上げることは大切である。また褥瘡にとって日光浴は最もよい方法だと思う。室内でもガラス戸越しに患部を日光に当てる。気候がよければ縁側に出るのもよいだろう。腰部ならその部分だけ露出する。手足などはそのまま日光にさらすなど、乾かすことを主眼に取り扱って欲しいと思う。

(5)、衣類の工夫をする

重症者は一人ひとりが違ったかたちで体が不自由なため、健康な人と同じ衣類を着せるのは大変苦労するし、むしろそのために褥瘡の治癒に支障ある場合が多い。そで付け、肩幅、前幅、背中に縫い目なし、肩当て、なしなどと、ごろごろしないで楽に着られるものを工夫してみた。またナイロン製のオムツカバーは褥瘡に良くないからと、ウールの物を使ってみたり、麻のカヤと合わせて作ってみたりもした。もっともウール単独ではちぢんで しまった失敗もある。とにかく寝たきり老人の介護には、固定した衣感覚でない新しい工夫が必要なことをお伝えしたい。

(6)、オムツ交換のたびにガーゼ交換を

オムツ使用者に対する交換は頻繁（ひんぱん）に行うこと。少なくとも一日四～五回は必要だろうと思う。褥瘡はどうしても腰回りに多くでき、しかもそれは便尿の処理に関係が深い。そのことを常に念頭において、オムツ交換を数多くして上げたい。また尿の場合、全部を替えるのが大変であれば、患部に当てるためガーゼを使用し、それだけでも交換して欲しいと思う。要するにぬれたまま多くの時間放置しないことが肝要である。

(7)、身体の清拭（せいしき）について

寝たきり老人を入浴させることは、家族にとって大変な苦痛だと思うが、それにも増して、老人の不快度は計り知れないものがあり、それは暗いあきらめになるのではないだろうか。家族が協力して出来るだけ入浴の機会を持って欲しいが、事情によって出来ない場合は、「清拭」をして上げたい。寒い時期には温湯にアルファケリーなどを少量入れて、暑い節には水などで、頭から足先までをキレイにふいてやる。なお、清拭をする際に軽いマッサージを併せて行えば、それによって本人の気分もそう快に、褥瘡部分も良くなっていくものと思う。

(8)、皮膚の弱い人に対する工夫

老人のなかには、意外に皮膚の弱い人があり、テープや何かを貼ると、そのためにかぶれる」場合が多い。このような老人には、背中は大きな布を使用してその端をとめたり、チョットした工夫で防ぐことが出来る。

(9)、その他医療との関係について

床ずれ（褥瘡）は病気の一種であるとするならば、全くの素人考えだけで処理できるものではない。私たちも常に看護婦の指示や協力で、医療処置以外のことに関して扱っているので、この点について誤解があってはならない。在宅老人の場合も主治医や看護婦に相談してから、いろいろな方法を用いてみるようにされたらと思う。

なお以上述べた内容は、単独で効果のある場合もあるが、その多くは複合施行がよいようである。体位を交換し、入浴を行い、着衣を常にさっぱりさせておく。日光浴を励行しながら食事に意を用い、オムツについても工夫をするなどである。在宅老人の健康回復を心から祈念して、私のつたない報告を終わります。

（いわき荘養護係副主任）　大平芙美子

介護対策にひと工夫

清潔、体位交換の励行を

こまめに体をふいてあげる

日射病

日射病は、日光の直射を頭部などに受けて生ずる病気で、その症状は、汗が激しく出て口がかわき、頭痛、めまい、呼吸困難から人事不省になることもあります。体温は四〇度にまでなり、時にはケイレンも起きます。

乳児の場合は、急に高熱が出ておう吐、意識障害、全身ケイレンなど重い症状をあらわすケースが多いようです。

一般に症状が脳炎やエキリなどに似ていますが、長い時間日光の直射を受けたかどうかが判断のポイントになります。

日射病を防ぐには、長時間強い日光に当てないことですが、もし、それらしい症状があらわれた場合には、早く日陰の涼しい場所に移して手当てをする必要があります。しかし日射病の症状は、前記のように重いものなので、一刻も早く医師の診断を受け、手当てすることが大切です。

レジャーに、ビジネスに、スポーツに、
（冷房付デラックス有り）

◎気軽に使えて安上がりです
◎いつでも新車又は同様の車ばかりです
◎大型保険付だから安心です
◎29人・26人・10人・9人　ご希望の車種で
◎大型免許で運転出来ます
いわき市小名浜字鳥居下61　磐栄運送内　パンエーレンタカー☎53－3151

雨の午後・・・・歩いてみませんか
しゃれた傘
しゃれた小物　・・・・ブルー・ベル
（平・銀治町）☎24－2426

スピード写真
カラープリント
タカツ写真店
いわき市平字大町31
TEL・23－2750

お宮と仏壇　橋本屋
平・新川町1
五町目バス停わき
電74—3948

経営計画・立案指導
野本マネジメントセンター
平谷川瀬字明治町59－2　☎23－0006(代)

ファッションスタジオ四季
平・銀治町10　☎22－1505

開店
平・白銀町（石島公民館うら）
体力づくりに一番のお店!!
もつやき煮込みの味は、天下一品!!
安くて　うまい“浅草の味”をどうぞ
＊営業時間
PM5:00～AM12:00
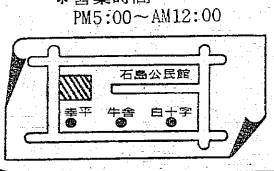

スタミナ道場
もつやきの　暮六（くれむつ）
いわき市平字白銀町3－1　☎21－1868

不動産の鑑定評価
――こんなとき、不動産の鑑定評価がお役にたちます――
●土地・建物・借地権・底地などを売却したり、買い受けたり、交換したりするとき。●不動産を担保に融資を受けたり、融資するとき。●土地・建物を賃貸借するとき。●地代や家賃を改定するとき。●相続財産を配分するとき。●国土法による土地取引の届け出をするとき。●課税上の不服申し立てや、裁判などに必要なとき。●会社と役員間で不動産の売買及び賃貸借をするとき。
福島県知事免許（2）第3号
日本不動産鑑定協会会員
赤塚不動産鑑定事務所
いわき市平字研町10番地の4（赤塚ビル3F）
TEL・(0246)23—2405（代表）赤塚経理事務所内

リカパピヨン自然化粧品平営業所
小泉美容室
いわき市平字南町五☎七四—七五四七

いわき我楽苦多 ⑲④

日下部政一
小名浜　玉川

《親潮異変》氷山と白クマが流れて来た

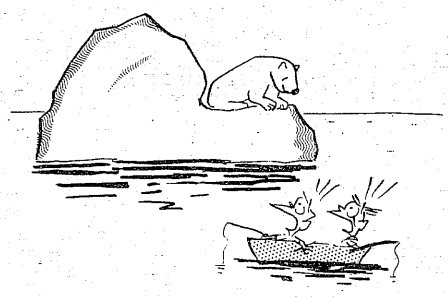

《防犯》

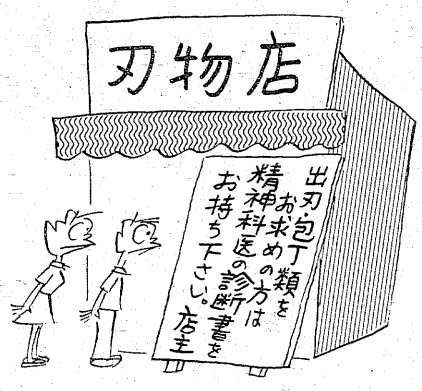

五万円札は造らない（蔵相）

《御中元》お守りの詰め合わせだ

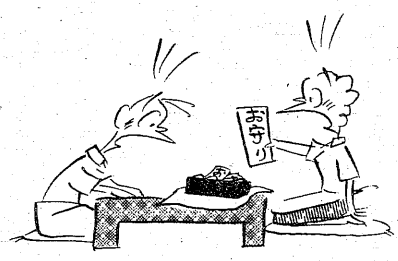

塩分は体に悪いので…

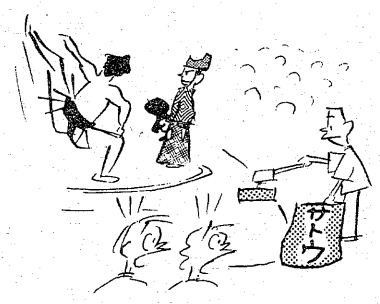

生活百科

夏負けの対策法

夏負けの原因は、疲労、睡眠不足、栄養不足、クーラーの冷え過ぎなどです。そこで、これを防ぐには規則正しい生活をし、できるだけ休養をとることを心がけるべきです。

食事は主食を少なめにして、たんぱく質やビタミン類を十分にとることが大切で、肉、魚、卵、レバーなどの料理を多くして、野菜や果物類もたっぷり食べたいもの。食欲をつけるには、すっぱいもの、香辛料が役立ちます。

部屋に飾る植物

部屋の中に飾る鉢植えの植物は、洋室なら洋風の観葉植物がよく、和室なら落ち着きのある姿をしたしだ類、つた類などがよく合います。

これらの植物は、あちこちと飾るよりも一カ所にまとめて置くと効果があがります。

なお、鉢植えは時々戸外に出して葉を洗ってやりましょう。

草野公民館俳句教室

農に生く節くれたつ手花卯木　勝倉紀代子
垣卯木美事に咲いて大農家　森山　道子
バラ園の競ふ彩り香に酔へる　阿部忠よし
雑草と闘ふことに汗ばめり
何といふ花と問はれし花卯木　木下　木兎
瀬の音と河鹿の声と睦み合ふ
上膏手に薄暑の駅に人を待つ　福田さかえ
山卯木梳上らぬ小百姓
水撒きてほっと客待つ薄暑かな　舟山　美代
金賞に輝く主者さつき展
卯の花のいつか薄紅まじり初む　高木　枕石
杜鵑花咲く露地抜けられず歩を返す
白髪のおうな美し花うつぎ　坂本美津代
暮れなずむ石に音湧き走り梅雨
襟少しすかして女薄暑かな　石川美沙
久々に帰りし実家のゆすらうめ
卯の花のこぼるゝ垣の暮れなずむ　小松　市子
巽状低温気に病む蟲婦更衣
ほたる草一輪咲いて雨意兆す　神山美恵子
風薫る宣誓の子の大人びて
足音の確と夫らし柿若葉　中根　昔巳
薄暑来体調崩し医に通ふ
女性徒に席譲られてバス薄暑

《評》

農に生く節くれたつ手花卯木　紀代子

最近の農作業は、機械化されてそれ程でなくなったが、昔の農婦は男に負けない力仕事もやってのけたので、全く節くれだった手をしていたもの。人前に出すのもはずかしいくらい。見事にまとめあげた生活の句。

バラ園の競ふ彩り香に酔へる　道子

大きなバラ園となると、彩りもさることながらバラの香りにむせる。「競ふ彩り」と「香に酔へる」で、あますところなく描きつくされている。

瀬の音と河鹿の声と睦み合ふ　忠よし

河鹿（かじか）は清流にすむ。必ずといってよい程に瀬の音があるはず。両者がまじり合っている。あるいは瀬の音が伴奏してるのかもしれない。「睦み合ふ」とは言い得て妙。

上膏手に薄暑の駅に人を待つ　木兎

上膏を脱いだ薄暑だから、終列車や夜のそれではない。あるいは雑踏して人いきれも加わり、薄暑を通り越した状態かもしれない。とにかくベテランらしさを思わせる。

水撒きてほっと客待つ薄暑かな　さかえ

客来がある。もてなしや室内の準備は奥さんまかせ。それも大体終わったことだろう。庭に水をまいてホッとしたところ。あとはいつ客が来ても差し支えない。「ほっと」がこの句を成功させたものと思う。

杜鵑花咲く露地抜けられず歩を返す　美代

別に用事があって露地を曲がったのではない。咲き誇るさつきの見事さに心引かれて、ゆっくりながめながら行ったところ、袋露地で行き止まりだった。戻るよりほかない。引き返すのもまた楽しいことだった。

暮れなずむ石に音湧き走り梅雨　枕石

水石をこよなく愛す作者の面目躍如。梅雨の走りごろは、日が落ちてもなかなか暮れない。走り梅雨がポツポツ石に落ちて音が生まれる。それを「音湧き」といったところ、お見事というほかない。

襟少しすかして女薄暑かな　美津代

うすら寒いのにもかかわらず、襟（えり）をずらしては素人の着物姿でない。でも、和服の女性は少し襟をすかすのかもしれない。それが薄暑だからいいのだ。よく中年女性の和服姿を映している。そして薄暑もまたよく生かされている。

卯の花のこぼるゝ垣の暮れなずむ　美沙

今では卯（う）の花垣という優雅な風景はなかなか見られなくなった。ブロックべいなど誠に殺風景だ。暮れなずむ夕刻。卯の花のこぼれ次ぐ風情を描いてあますところない。白い花が印象的だ。

風薫る宣誓する子の大人びて　美恵子

中学生あたりの競技大会の選手宣誓かと思う。落ち着いて堂々と宣誓する態度に、大人びた感じを覚えたろう。「風薫る」の季題ともよくマッチして見事な一句が出来上がった。

ほたる草一輪咲いて雨意兆す　市子

ほたる草とは露草の異名。一輪と呼ぶのには少し難があるかとも思うが、全くの一年生である。これだけにまとめあげたのは誠にお手柄というべきである。

（中根　昔巳記）

森田産婦人科麻酔科
院長　森田　恒之
いわき市平北白土字勝木町7　電話23—3541
旧平三小跡　6号線　至四倉　至泉　東北電力　至常磐白土　マルト白土店　平三小　森田医院

賀沢内科胃腸科
院長　賀沢　秀雄
小名浜岡小名字馬上前11—7　電54—6200
賀沢内科胃腸科　マルカンボウル　平　鹿島街道　岡小名　ダンロップ　ブリヂストン　バス停　小名浜港　交小　一番湯　教会　支所　一泉

救急協力病院　●健保・国保・労災・生保・各保険指定●
胃腸科・外科
内科・整形外科
小川病院
病院長　小川　修一郎
いわき市勿来町関田浜田3—2
☎02466—5—2953(代)

明雲堂眼科医院
院長　新妻　幸男
平・正月町18　電(74)二六六九

目は心の窓・人生の主役
有限会社平コンタクトレンズセンター
明雲堂眼科医院ビル内
平・正月町18　電(74)二六六九

精神科・神経科・内科
医療法人長橋病院
院長　鈴木将夫
いわき市内郷御厩町　電(26)三五二六代

産科・婦人科・麻酔科
山崎産婦人科医院
院長　山崎　正義
いわき市平字金ノ内二三（菱川橋東）　電ね(7)八三二

建築設計・監理
矢内秀幸建築設計室
いわき市平北白土字愛谷町一〇四—二
☎0246(23)2105

古本・書画・骨とう
古いものなんでも買い入れ
白銀書房
平駅前　白銀通り　電(22)二八四〇
・お電話くだされば当方からお伺いします

いわきの文化財巡り ㉗

塙保己一像と金剛夜叉明王

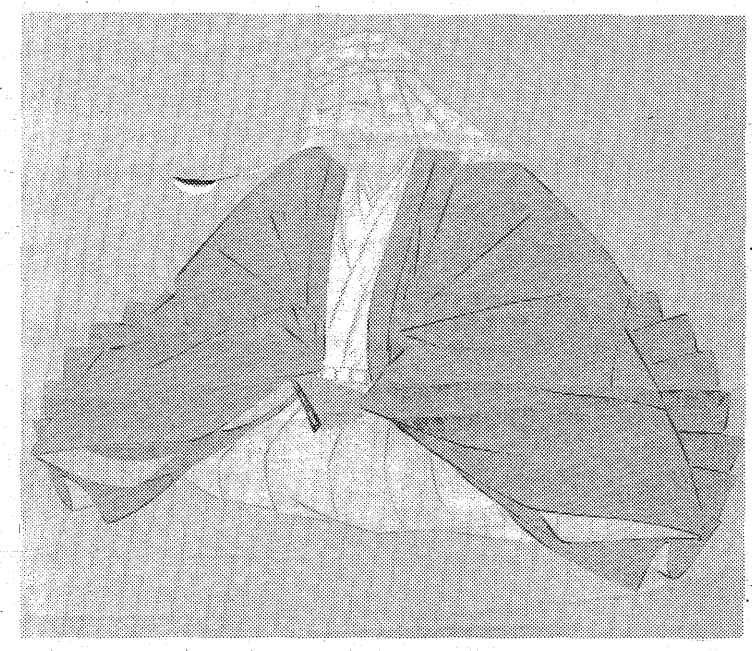

県重文・絹本著色塙保己一像＝塙保次さん所蔵

保己一 国学上に功績残す

「群書類従」の編集に当たる

塙保己一というと、四十歳、五十歳という人であれば、講義中に明かりが消えて、弟子たちはあわてて「先生しばらくお待ち下さい、明かりが消えてしまいましたので、ただ今明かりをつけます」といったら、「さてさて、目明きというものは不自由なものよ」といわれたという、有名な逸話を思い出されることであろう。

今から百六十年前に、七十六歳で亡くなられてはいるが、当時総検校という位にあって、国学者として多くの門弟を持っていた大学者である。

この人は、武蔵国児玉郡保木野村、現在は埼玉県児玉郡児玉町大字保木野となっているが、ここに生まれ幼少で盲目となり、さらに母親を失ったということである。

そして十三歳のころ江戸へ出て雨宮検校須賀一（すがのいち）の門人となって、はじめは鍼（しん）術を学び、終始この師匠の庇護を受けたということである。

鍼術だけでなく、向学心が旺盛で学問に志し、はじめ萩原宗固に和歌を学んだが、そのすすめで、賀茂真淵に学ぶようになり、三十四歳の時に『群書類従』の編集刊行に着手し、亡くなられるまでこの大事業に従事したというのである。

この間に水戸から召されて『大日本史』をつくることに参加したり、幕府に建議して「和学講談所」を江戸番町に設置するなど、国学上に残した功績は大変大きい。

はじめは荻野という姓であったのを、勾当（こうとう）という役に進んでからは、師匠須賀一の本姓である塙を名乗るようになったという。

そして多くの門弟のなかには、屋代弘賢などのように、やがて幕末の国学者の指導者となった人なども出ている。

○

『群書類従』というのは、六百七十巻という大変なもので、主として古代から江戸時代初期までの、未刊の文献をまとめて刊行したもので、はじめは独力でやったというが、幕府もその価値をみとめて援助をするようになって、手をつけてから四十年を費やして、文政二年（一八一九）に目録一冊を加えて刊行となった。その後も続編の刊行を企画したが、文政四年に亡くなったので、二冊の目録だけに終わって、翌年になって、それが刊行された。

保己一はその亡くなる二年前に、総検校となるのであるが、総検校というのは、まず検校というのが盲人最高の官名で、この検校中から総検校が選ばれるのである。亡くなっての法号は、和学院心眼明光居士、そして正四位を贈られた。

こういう盲人としては、最高位となられた子の子孫が、実はいわき市内におられて、その画像を所持している。

その人は、同市勿来町窪田四殿町六二の塙保次さんである。

画像は縦百七十二・七㌢、横五十五・七㌢という大きな軸物になっている。

福島県はこの画像を、昭和三十年二月重要文化財として指定した。保次さんは五代目の子孫であるという。

窪田の街通りを真っ直ぐ行くと赤い鳥居があって、稲荷神社がある。道路はそこでY字型になるのを右に行って、左側に塙時計店がある。

そこは店舗で、住まいはそれよりさらに直進、ゆるい坂道を上りかけた左側に、道路よりいくらか高めのところに見事な庭があり、訪ねた時は鉢物のさつきが、庭から玄関いっぱいに満開であった。

奥さんの丹精になるものだという。勿来へは父の代に来たのだということである。

画像は、総検校の正装の姿をやや斜向きに描いたもので、盲目の温雅な大学者が描かれている。

画面の右下に「住吉内記」「藤原広定」の印があるので、土佐派の画家、広尚の子で広定、内記ともいった。住吉広貫の画であることは明らかである。幕末の絵師としては土佐派近来の妙手と賞された人で、文久三年（一八六三）七十一歳で没したという。

埼玉県の児玉町には保己一記念館がある。

金峯山から迎えた 蔵王権現像？

昭和31年9月県の重文に

木造金剛夜叉明王立像

ここからさらに酒井を過ぎて出蔵へ行くと、蔵皇神社がある。

大同二年（八〇七）に大和国（奈良県）金峯山から菊田郡大養山に、蔵王大権現を奉還したということである。

それが、正嘉二年（一二五八）火災にあって焼け、今のところに遷座したということであり、座王社、蔵王堂ともいって、出蔵寺が別当（管理をしたり、いろいろと法務の任に当たる役）であったという。

明治初年の神仏分離の時に蔵皇神社となって、出蔵寺から離れた。出蔵寺のわきから数十段の石段を上ると、左手わきに市の指定保存木の大イチョウがあり、銅板葺きの社殿がある。拝殿から奥殿へ渡る中殿というか、幣殿というかのところに、ガラスケースに納められた八十七㌢の神像がある。

この神像が、木像金剛夜叉明王立像として、福島県が昭和三十一年九月に、重要文化財として指定したものである。

○

像は岩座に立ち、念怒の形相をあらわしている。

眼は彫眼（彫りつけたままの眼、玉眼は水晶などはめ込む）で、髪の毛は逆立っている。

衣文の刻みにはやや粗雑さがみられる。後頭部や肩のうしろのあたりは荒削りで、鉈彫りを思わせるところがある。

残念ながら、右手は腕の一部を残しているが、左手は肩の付け根から欠けている。足も先の方が欠けている。顔にも損傷がみられる。

髪の一部に朱色がわずかにみられ、眼や歯のくぼんだあたりにも白い色がみられるところから、この像は彩色された像であったのではあるまいか。

名目では金剛夜叉明王となっているが、奈良の金峯山から蔵王大権現を迎えたということからすると、蔵王権現像なのではあるまいか。蔵王権現像は、本地垂迹（ほんちすいじゃく）から生まれた神像で、修験道の開祖ともいわれる役行者（えんのぎょうじゃ）が吉野金峯山にこもって感得した神だということで、修験道関係の寺に多くみられるものである。

普通は、一面三眼二臂の念怒形で焔髪がさかだち、片足をあげ、ふりあげた手に金杵（しょ）をもつといった姿である。

ここのは一面二眼二臂つまり、顔は一面、眼は二つ、二本の腕の神像である。

俗に世間でいう言葉に、三面六臂（さんめんろっぴ）というものがあるが、三つの顔で六本の臂ひじ、うで）を備えた人ということで、一人で何人分もの働きをするということに用いられるが、明王像というのはこうした像になる。不動明王は一面二臂、愛染明王が一面六臂。路傍でみかける馬頭観音なども、観音とはいっても慈悲相ではなく、念怒の相である。

これは、慈悲で教化し難い衆生のために仏が怒りの姿をもって救い上げようとするもので、弥陀の変化した一つの形が馬頭観音だといわれていて、明王の部にも籍があるという。三面二臂、四臂、八臂。一面二臂というのもあり、いずれも念怒の相である。

○

蔵王権現のような神像は多く、平安中期から鎌倉前期に作られている。この像についても、平安末期説と鎌倉末期であろうとの説がある。

明治になって神仏分離令が出て、よく残っていたものだ。両手の傷み、その他の損傷のあとは、この苦難に遭われたあとを物語るようで、なんとも痛々しい感がする。

なおここには、子どもの虫切りがあり、大きな鉄のハサミの額や大小さまざまなハサミが供えてある。虫の強い子は祈祷してもらい、ハサミを借りて行く。お礼には新しいハサミをそえて、借りたハサミを返すのである。

（和田文夫）

木造金剛夜叉明王立像

生食用
珍味!!揚かまぼこ
味コンビ
たらっ子ロール
磯わかめ
生のままでもおいしく召し上がれます
名月
めいげつ
（旧社名）株式会社 栄食品
株式会社 紗賀英工食（サカエコウショク）
いわき市江名字荻之作143　☎55－7635代

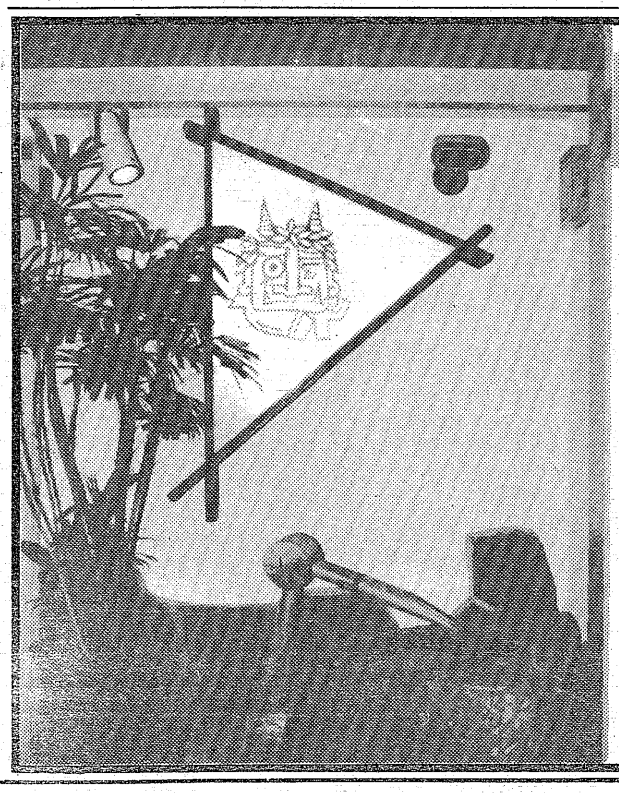

新しい味です。

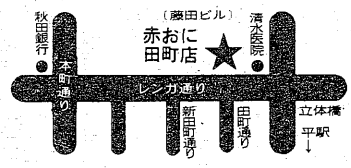

刺身盛合わせ
三崎盛（2～3人様）…1,800円
荒磯盛（3～4人様）…3,500円
七浜盛（5～6人様）…4,800円
刺身一品アラカルト
こはだ・さば・いか・たこ・みる貝
いわし・さんま……380円均一
まぐろ・はまち・かつを・あぢやぎ
とり貝・ほっき貝・赤貝・あなご
……580円均一
生えび・牛さし・くじらさし・いく
ら……780円均一
まぐろ・とろ・あわび・生うに
……1,180円均一
やきもの一品アラカルト
うなぎ（かばやき）……880円
いか姿やき……680円　はまち
塩やき……580円　はまちかま
やき……380円　いそ魚の姿や
き……680円（くろがら・すず
き・石もち）その他季節のやきもの
が種々あります
なっとう料理アラカルト
まぐろなっとう……580円
いかなっとう……580円
月見なっとう……300円
たたきなっとう……250円
すのものアラカルト
盛合わせ酢のもの……580円
くらげの酢のもの……300円
貝の酢のもの……700円
季節のかきす……380円
サラダアラカルト
生やきいサラダ……380円
かいそうサラダ……380円
☆赤おに特製茶わんむし…380円
☆赤おに特製かきあげ……580円
ご飯・定食・茶づけ
うな丼……880円　天丼……
580円　まぐろ丼……580円
はまち丼……580円　てんぷら
定食……880円　刺身定食……
…880円　焼魚定食……650
円～880円　のり茶づけ……3
00円　うめ茶づけ……380円
さけ茶づけ……380円　たら茶
づけ……380円　赤おに茶づけ
……450円
汁もの
あら汁……220円　なめこ汁…
……180円　わかめ汁……18
0円
酒
清酒一級……280円　二級……
…250円　ビール（大）……39
5円　ウイスキー・オールド……
3,800円　角……2,800円
白……2,200円

営業時間／午後5時から午前3時まで
大衆料理 赤おに
いわき市平字田町　藤田第2ビル地下　☎24－0641

〝一発回答〟が目立つ

いわき経営者協会　妥結進行率は40％弱

一足飛びに真夏を迎えたような天気が続き、夏のボーナス交渉にも一段と熱が入り、この二十日過ぎがヤマ場といわれるが、いわき経営者協会の夏のボーナスは七日現在で主要三十六企業中十四社と三八・八％の妥結率。今のところ、平均妥結額は三十四万六千三百四十二円の二・四三カ月だった。

春闘のベア交渉が例年より遅れたため、夏のボーナスは要求からスレ込んだスロースタートとなったが、妥結状況をみると、年間協定六社は別にして妥結八社、第一次回答五社で、今夏は〝一発回答〟の多いのが目立っている。

最高は五十万円（三・〇二七月）を超え、最低は二十二万七千円（一・五月）まで、格差の広がりが年々大きくなっていく。

平均は三十四万六千三百四十二円の二・四三カ月だが、妥結した十四社は経営内容のいいところが多いため、最終的にはやや低い平均額に落ち着くもよう。

高校生の社明懇談会

16日市文化センター　その役割、可能性探る

いわき保護司会連絡協議会は十六日午後一時半から市文化センターで、社会を明るくする高校生懇談会を開く。

テーマは社会を明るくするために、高校生はどのようにしたらいいのか。高校生を中心に、高校生同士がテーマにそって懇談、高校生として出来ること、何ができるかに注目を促し、高校生間の連帯意識を高め、生活意識の関心を深める。

参加は磐城、磐女、平工、平商、湯本、好間、内郷、四倉、磐城一、磐城二の十高校で各代表二人。これに保護司、民生児童委員、PTA、その他の青少年健全育成関係者。

三十分の全体会のあと、高校生と一般の二つの分散会を一時間にわたって行い、最後に全体会でまとめる。

助言者はいわき少年鑑別支所渡部健夫支所長。

高齢者無料職業紹介所連絡会議

第十一回東北・北海道ブロック

高齢者無料職業紹介所連絡会議が十四、十五の両日、常磐ハワイアンセンターに各道県内にある同紹介所長など六十人を集めて開かれる。

同会議は、高齢者の能力を開発し、社会活動への参加を助長することによって生きがいを高めさせる―という役割を持つ、高齢者無料職業紹介所の関係者たちが一堂に会し、機能強化、相談員の資質向上を図るのが目的。会議ではそれぞれの情報交換のほか、いわき市の紹介所をはじめとする四つ程度の各紹介所が、紹介・相談の現状と在り方についてなどの事例を発表する。

自動車学校　2教官ダブル表彰

金沢さん（磐城）松崎さん（日本太平）

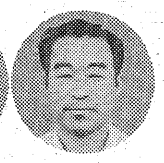
松崎敬寛さん

金沢忠吾さん

磐城自動車学校（根岸弘康校長）の指導課長、金沢忠吾さん（五〇）＝同市泉町竜丸字後川六四ノ七＝は永年にわたって優良運転者の育成にあたってきた、いわき市内二校の自動車教習所の教官二人がこのほど、晴れの東北管区警察局長と東北六県指定自動車教習協会長との連名表彰を受けた。同協会加盟県内四十二校中、受賞者は三人だけ。市内の二人はともに学校開設いらい初の連名表彰となった。同市泉町竜丸字後川六四ノ七＝は同校開設いらい二十年間に及ぶベテラン指導員。同校はまた、五十四、五十五年と二年連続して県警本部長から優良教習所の表彰も受けている。

もう一人は日本太平自動車学校（坪井和明校長）の副管理者、松崎敬寛さん（四五）＝同市平字研町一四ノ一＝で同校開設いらい十八年の指導実績を誇る。

ともに表彰状と記念の金杯を受け、「これを機会に、今後も一層優良ドライバーの育成に励みたい」と抱負を述べている。

常磐で東日本ゲートボール

千葉の谷田チームが優勝

東日本ゲートボール普及本部主催、第二回東日本ゲートボール選手権大会は七日からの三日間、常磐ハワイアンセンターゲートボール場で開かれた。

ゲートボールはゴルフのパットに似た競技で、手軽に出来るスポーツとしてお年寄りたちの人気を集め、ここ数年、全国的に盛んになってきている。

大会には東日本の各都県から、地区予選を勝ち抜いた六十六チーム（六十歳以上、五百七十人）が参加。天候にも恵まれた三日間、十二面のコートで日ごろの練習の成果を競いあった結果、千葉県の谷田チームが優勝した。

県内チームは本大会には出場せず、常磐の悠々の里チームなど七チームが親善試合に参加した。

【熱戦を繰り広げた東日本ゲートボール大会】

平RC協議会　いわき平ロータリークラブ十六日の例会は、クラブ協議会のため午後六時から割烹・大貞で開く。

薄磯民宿でのヨガ参加募集

太極拳からダンスまで

「海辺でヨガを楽しみませんか」と、いわき、会津両ヨガサークルでは二十四～二十六日（二泊三日）、いわき市平薄磯の民宿で開くヨガ合宿講習会の参加者を募っている。

ヨガは無理なく体を動かし、体のヒズミを修正、心身のバランスをとる法。参加資格は別になく、経験者はもちろん、初心者、家族づれも大歓迎。内容は瞑（めい）想、浄化・呼吸・強化・修正法、操体法などヨガ一般のほか、海辺での太極拳（けん）、空手、座禅、それにジャズダンス、ディスコダンスも。講師は沖ヨガ本部修道場の指導員ら。

受講料は通し参加で大人一万一千円、こども（五歳以上）七千円。一泊参加は六千円。参加者は運動着、筆記用具、洗面用具、運動ぐつ、水着などを持参する。

問い合わせと申し込みはいわきヨガクラブ代表の青木義光さん（㉒三四一一）へ。

校庭を駐車場に開放

豊間小・中PTA　教材・学校整備費に

学校近くに薄磯海水浴場がある豊間小、同中では海水浴期間中、校庭を海水浴客用の駐車場として開放する。同小PTA（遠藤庄一郎会長）、同中PTA（永山鉄雄会長）、地元観光協会、交通安全協会との共同事業。両PTAでは益金をPTA運営費、教材費、学校施設整備費に充てる。

同小の実施日は毎日曜日の十九、二十六、八月二、九日（午前八時～午後四時）。料金（一日）は大型バス千円、マイクロバス五百円、普通車三百円、バイク百円。

同中では十九、二十一日～八月十八日（同）。料金（同）は普通車が四百円で、ほかは同小と同額。

手づくり絵本講習会

23日、市文化センター

○…「子どもに手づくり絵本をどうぞ」と、県立図書館と市立中央図書館は二十三日午前十時から、市文化センターで手づくり絵本講習会を開く。

○…絵本は書店でいくらでも買えるが「自分の〝思い〟を子どもに伝えることができたら」と考えている人も多く、その手ほどきをしようというもの。講師は東京で絵本づくりを進めている、「絵本の会」代表武藤順子さん。

○…主催者では保母や幼稚園教諭、母親を対象にしているが、絵本に興味のある人なら誰でも参加できる。参加者は画用紙十枚、クレヨンを持参する。申し込みは同中央図書館に電話㉒五四三一、内線二四七）で。定員は百人。

じゃんがら人形に挑戦

好間公民館　和紙人形教室の16人

好間公民館主催の和紙人形教室は九日午前九時半から、同公民館に受講生十六人が出席して「じゃんがら念仏和紙人形」作りに熱心に取り組んだ。

同公民館が市民教室として企画した。十回の予定で毎週木曜日行われ、すでに先月三十日からスタートしている。受講生は三十一～六十九歳までの主婦十六人、平からの受講生も三人いる。

講師は、いわき市平字旧城跡一一の馬目美寿子さん（三七）と弟子の同市好間町上好間字南町田三六、橋安子さん（四五）の二人。馬目さんは和紙人形作り十二年のベテラン。「じゃんがら念仏和紙人形」で昭和四十九年県物産展奨励賞、翌年、おみやげコンクールで県知事賞を受賞している。

同日は、和紙とわた、ヨウジの先などを使って高さ約六㌢の「じゃんがら念仏和紙人形」五体の制作に、受講生たちは一生懸命取り組んでいた。第一回目の先月三十日は「下町娘」を制作、二時間の授業のところ、昼食もとらずに午後一時までかかり完成させ、初めて自分の手で作った喜びを味わったという。

受講生は「手作りの良さ、自分で作る楽しさが味わえると思って受講した」と話している。今後、「芸者もの」「子どもの」「藤（ふじ）娘」などを制作する。

同教室の役員は次の通り。

▽委員長＝荒川雅子▽副委員長＝鈴木美代子▽会計＝鈴木孝子

【「じゃんがら念仏和紙人形」作りに取り組む受講生たち】

平三小同窓会　平三小同窓会（今井速水会長）は、三十日午前九時から同小体育館で行う。例年中学生だけの参加なので、ことしは高校生も多数参加するようのぞんでいる。

くらし随筆

奉仕作業

木田晴康

梅雨入り前の六月上旬、ことしもPTA行事の一つである奉仕作業を実施した。校庭周辺の除草、鉄棒の移転、藤だなの修理、通学路の整備、さらに子供育成会との協同作業である廃品回収などやむを得ぬ事情で欠席した三人を除く全会員が、九時から四時半過ぎまで、ほとんど休む間もなく続けられた。今回もダンプ、ローラーなどの機械をはじめ、砂、砕石などすべてを無償提供して頂き、今さらながら学校、家庭、地域社会との結びつきのありがたさと大切なことを痛感した次第です。

◇

ところで、こうした行事を行うさい、よく問題になるのは実施日の設定と欠席者への対応である。PTAによっては、出席しやすいようにとの配慮から、日曜日に行うところも多くなってきている。また欠席ペナルティーとして、欠席者を対象とした作業日を別に設けたり、金納制を採用しているところもあるとのこと。

われわれのPTAでも「日曜日に実施して欲しい」―「ペナルティーを課すべき」などの意見も一部にあるが、奉仕作業の目的は単なる労働奉仕ではなく「学校教育への理解、協力をはかるための会員研修の機会と場を得ること」にあるとの考えから、あえて平日に実施し、ペナルティーなどもいっさい課していないが、やむなく欠席したにしても、子供と会員に申しわけないという気持ちがあれば、それだけで十分にペナルティーを果たしたものと理解している。

◇

勤めを休み、子供のために作業に励む会員、その姿を教室の窓越しに見た下級生、一緒に作業した上級生。ともあれ、それぞれの人間づくりに得ることの多い一日であったと思う。

（農業・四倉）

解体工事！

新しいビルの誕生の前に、安全な解体があります。

新解体工法の先端を行く未来と共に安全に、そして静かに作業する事は得意のひとつです。

工事ごあんない

鉄骨鉄筋コンクリート・レンガ・構造物解体工事一式
木造家屋・発生材買受工事・各種建築物解体工事一式
整地一式・重機利用工事一式・残土処分整地根伐工事
解体機種各種

総合解体工事　岩城興業　内郷綴町七反田24－2　TEL・26－2663

F.K.C警備保障部

信頼のガードシステム

もし　御社にて科学的で堅固な警備をお望みなら防犯・防災の万全を期すF.K.C警備保障部にご相談下さい　炭鉱で育った80有余年の歴史と基盤を母体とした今日のF.K.Cガードシステムは必ずユーザーの期待に応じられます

●敏速な機動力
●密接な組織力
●最新鋭高性能電子警報機器
を備えて　御社に万全と安全と安心をお約束致します

●工場にも●銀行にも●給油所にも●事務所にも

どんなご用命でも　おいいつけ下さい

株式会社福島環境整備センター
いわき市常磐湯本町三函48　☎43－4125(代)

営業時間　夜6時～1時
スナック　花むら
平・田町フラワービル1F☎(21)1862

事務機の専門店　コピー事務機
小名浜大原字堀米一七六－八　☎(92)4982

北部浄化センター事件

市が記者会見で発表

20日までに懲戒審査委に

公務員法服務規定に違反

所長ら全員が「あみだ」

いわき市平下神谷字天神七七、市北部浄化センター（鈴木高治所長、三十五人）の職員が勤務中にサイコロを使って「と博」をしていたとされている〝事件〟で、市は十三日記者会見し、これまでの調査結果を発表した。市はサイコロを使っての〝チンチロリン〟については、「やっていたという確証は得られなかった」とする一方、ジュースをかけてのアミダ行為は所長以下三十四人の職員が参加していた〝事実〟を突き止めたことから、服務規定や地方公務員法などに違反しているとして二十日までに懲戒審査委員会を開き、「しかるべき処置を検討する」ことを明らかにした。

今回の事件は、同センターの鈴木所長ら職員が勤務中、同センター内でどんぶりにサイコロを投げ入れてサイの目を当てるチンチロリンと呼ばれると博を行っていたほか、設置されている自動販売機からのジュースをかけ、アミダ行為をしていた、とされていることから市が調査を進めていた。

調査は六月二十三日から二十五日までは第一次調査として田中清職員課長が、同二十六、二十七、二十九日は第二次調査として小泉毅総務部長が鈴木所長以下全職員とこの四月まで同センターに勤務していた職員合わせて四十二人を対象に同センター、平市民会館などで各個人から事情を聴取した。

事情聴取の事項は①チンチロリン行為があったか②アミダ行為があったか③幹部からかん口令が敷かれたか―の三点で、第二次調査では誓約書をとって調べた。

その結果、①については「サイコロの音を聞いた」「ドンブリを持って行く者を見た」「所長がサイコロを所持していた」「やっていたように感じる」などと回答した職員がいたものの、市では「目撃者はまったくないうえ、伝聞、推測的な答えが強い。確証は得られなかった」との結論を出した。

また、②については所長以下三十四人の職員が参加し、紙や時には黒板で行っていた。一日三回（午前十時、昼休み、午後三時ごろ）ほどだが、五月中旬ごろからは盛んになり、六月中旬ごろまでの一カ月で自販機のジュースが六百本も出た、という。この賭（か）けに負けた職員の負担額は平均二百～三百円で、最高は五百円。また、アミダは鈴木所長所有のサイコロを使って行われたこともあった。

これについて市は「休憩時間などにおいては好ましくはないが、社会的範囲で許容できるものだろうと思う。しかし、管理監督の立場にあるものが部下と一緒になって勤務中に興ずるということは公務員倫理に欠如しており遺憾だ」とし、二十日までに同委員会を開き、「しかるべき処置を検討する」とした。

さらに、③については三人が推測でかん口令が敷かれたと答えているが、残るほとんどは「敷かれていない」「ワワサもない」としており、市では「具体的が欠けている。確証は得られなかった」とした。

一方、鈴木所長は年休の届け出提出を怠って理事となっている平農協の会議に出席したことなどが明らかとなったことから、市では服務規定違反、職務専念の義務違反などとし、こうした点についても同委員会に諮る。

この結果について小泉総務部長は「人権問題だけに慎重に厳重に行った」と、長びいた〝異例の調査〟について説明する一方、「疑惑を招くような職場環境であったことは明白。規律のち緩、乱れが十分うかがえる。こういった〝事件〟は初めてだ」と苦り切って〝弁明〟するとともに、今後も引き続き「真相究明」のため、補完調査を続け、新たな事実が判明すれば参加者は厳罪に処したいとしている。

今後の補完調査のなかでは、鈴木所長が同センター内で水稲の苗床をつくり、職員に水をかけさせたり、ビニールをかぶせるなど〝農作業〟に従事させていた、とされている件についても詳しく調査していくと話している。

【疑惑を招く職場と指摘された北部浄化センター】

妻の腹を刺し重傷

飲みすぎ注意された大工

いわき南署は十三日午前四時十分、いわき市勿来町窪田御前崎一七ノ六、大工日ケ敷吉徳（三）を傷害の疑いで緊急逮捕した。

同署の調べによると、日ケ敷は勿来町のスナックで酒を飲み、同零時ごろ帰宅したが、帰りを待っていた妻さち子さん（三）に「酒を飲んでばかりいる」と言われたのに腹を立て、台所にあった柳刀包丁でさち子さんの左わき腹を刺した。

このあと出血がひどく、うずくまったままのさち子さんを見て事の重大さに気づき、一一九番通報で救急車を要請。さち子さんは同市内郷御厩町の磐城共立病院に運ばれ手当てを受けた結果、一命は取りとめたものの一カ月の重傷。

テラマイシン訴訟 結審、判決の公算大

和解最後の機会28日

抗生物質使用時に医師の過失があったかどうかをめぐり、破傷風の予防にテトラサイクリン系抗生物質の静脈注射を受けたあと、アレルギー性ショックを起こし、後遺症に悩むいわき市錦町堰下四、トビ職金成武夫さん（三）が治療を行った同町大島九、社団医療法人「至誠会幸島病院」と同病院の幸島郁夫院長（四）を相手取り、慰謝料四百万円を含む総額約九百九十万円の損害賠償の支払いを求めている「テラマイシン訴訟」の第十八回口頭弁論が十三日午前十時半から福島地裁いわき支部（野崎燕子裁判官係り）で開かれた。

同日の弁論では、原告、被告弁護側双方がこれまでの主張をまとめた最終準備書面を提出。原告側は幸島医師の過失責任（不法行為）または、これまでの主張に追加した医療契約の債務不履行責任のどちらかを選択的に追及。これに対して被告側は、原告の症状とテラマイ注射は因果関係がないと訴えの棄却を求めた。これで、次回（二十八日）に同支部の職権による最後の和解が行われる予定だが、和解が成立しなければ、この訴訟は提訴以来、五年ぶりに結審することになる。

同訴訟は、抗生物質・テラマイシン使用上の医療過誤が争点。いったんは裁判所の仲介による和解交渉へと進展したが、被告側が賠償金支払いに同意せず、和解は流産（五十三年六月）。再び法廷での争いとなって提訴（五十一年八月）以来ことしで六年目を迎える長期裁判となっている。

この日の弁論の最終準備書面で原告側は、①幸島医師はテラマイ注射をする際、自ら、または自らが監視して原告の状態を見ながらゆっくりと注射液を注入しなければならないにもかかわらず、看護婦に注射させて監督しなかったため、急速に注入した過失から本件ショックを発生させた（不法行為）②同病院は原告と医療契約を結びながら、同医師などの過失で本件のショック状態などを発生させた（債務不履行）―との二本立てで追及。

これに対して、被告側は原告側がテラマイ注射により発生したとする「全身筋強直」や「皮膚炎」「胃腸炎」などについて、「百歩譲って筋強直になったとすれば、一番先に脳細胞、心臓などがまず害されるはず。筋強直だけ発生するなど、医学的常識にも合致しない」「仮に注射速度が速いためにショックが発生したとしても、この物質の体内残留は『時間単位で消失する』（鑑定書より）」などとして、テラマイとの因果関係を突っぱね、訴えの棄却を求めている。

地裁では次回に職権による最後の和解を行うが、双方が歩みよる可能性は薄く、結審する見込みが大きい。ことに原告弁護側にとっては前回（先月十五日）の弁論で、被告側の主張を突き崩す〝切り札〟として考えていた再鑑定の申請を断念しているだけに、被告有利―に動くことは否めず、幸島医師の過失がどの程度まで認められるか微妙な情勢となっている。

内郷で健康相談　いわき市内郷支所は十四日午後一時から三時まで、さかえ幼稚園で健康相談を受け付ける。

福島帰り 浦部夫婦が輪禍

夫人は死亡、教諭は重体

浦部玲子さん

十一日午後十時二十五分ごろ、郡山市田村町栃本字樋の口地内の49号国道で、平から郡山方面に向かっていた同町、工員A（た）運転の普通乗用車がセンターラインをオーバー、対向してきたいわき市平下平窪字四左エ門内一五三ノ一、永井中教諭浦部巌さん（五三）運転の普通乗用車と正面衝突した。

この事故で、浦部さんの車に同乗していた妻玲子さん（四九）＝平窪郵便局勤務＝が、全身を強く打って間もなく死亡した。浦部さんも郡山市内の太田綜合病院で手当てを受けているが、ろっ骨骨折のほか頭を強く打ち意識不明の重体。

郡山署の調べによると、現場はゆるい右カーブで、Aが速度を出しすぎたため、曲がり切れず衝突したものとみられる。浦部さん夫婦は、福島市で行われたFMC混声合唱団コンサート（二男が出演）を鑑賞、自宅に帰る途中だった。

いわき軟式野球協会

◇六月大会▽三回戦（10日）

小松美術印刷所　102　001
鈴木消防　000　000
（小）古田部―高橋
（鈴）鈴木―戸部

▽本塁打＝箱崎（小）
▽三塁打＝長塚（小）
▽二塁打＝高橋（小）

明後日、7月15日は定休日―（水曜日）

お買い物が大変便利になりました。地階食品売場は、夜7時まで営業！どうぞご利用下さい。

お中元は6階総合ギフトセンターで

定休日も、商品券（デパート公園前入口生くじ100周年ボックス）の販売をいたしております。お気軽にご利用下さいませ。

大黒屋

爽やかさ、シャキッ!!

冷し中華 280円

新発売

ほっかほか亭

◎事業本部☎(0246)36-6188

正しい視力を提供するネモトのメガネ

Eyevan

アイヴァンフレームは、いわきではネモトだけのオリジナル商品です。

デスクフレンド3

ネモトが企画製作しました

貯金箱

鉛筆削り

殺菌温度計

きみは持ってる…今！話題人気のデスクフレンド・スリー 持ってないとはずかしいんだって……

＊ネモトでメガネお買い上げの方に…

デスクフレンド3プレゼント

「サービスとは人に喜びを与えることである」をモットーに正しい視力を提供しております。

COOPメガネセット〈乱視は除く〉

一式¥5,800　メタルフレーム＋ネモトレンズ＋ケース

一式¥7,800　シャルマンメタルフレーム＋ネモトレンズ＋ケース

一式¥9,800

開店2周年感謝セール　第27回　着るメガネ

ネモトのクレジット 3・6・10回払　月々わずかなお支払いで大きなお買物ができて便利です

●銀座店（松月堂（向い））店長 小野邦男　●メガネの駅前店 主任 柴原正明

ネモト

株式会社 カントリー　卸商ジュエリー・ブランドオプティカル・ウォッチ・フライダル　はネモトの系列会社で東京卸売センターに事務所を持つ、宝石・時計・メガネの卸会社です　特に高級金金属関係で卸してます　いわき市平字鎌町21の2ネモトビル6F☎22-3356㈹

ネモト指定 無料駐車場 P（1時間無料駐車券を差し上げます。）

商品一番　サービス一番　価格一番　技術一番　＊いいものを安く!!喜き人々の手に＊　設備一番　売場一番　サービス一番　商品一番

あすの運勢

七月十四日（火・赤口）　小川石洲

【1月生】支えになる協力者求めて安全、独断独走慎め
【2月生】無理すれば立場を悪くする、成り行きに任せ
【3月生】運気が安定せず変化が多い、慎重に取り組め
【4月生】無理してまで伸びようとするな、ゆとり持て
【5月生】多少不満あるが感情的になるな、冷静さ必要
【6月生】マイペースの行動が結果吉、あれこれ迷うな
【7月生】感情に走って争えばマイナス、冷静さ失うな
【8月生】多少困難あるがくじけるな、努力続けて好転
【9月生】なかなか思うようならない、だが投げ出すな
【10月生】周囲の動きに従い結果よい、無理すれば自滅
【11月生】多少不安あるが先行き明るい、がんばり抜け
【12月生】情勢がはっきりせず迷いがち、冷静さ失うな

※お断り＝「株式前場」は2面に、「今週の株足」「会と催し」「市況」は3面に。

いわき民報 案内広告

●一段4行　3,000円
●同一広告5回以上掲載は1割引き・前納扱いです

家屋

アパート▽六畳六畳▽ガスぶろ水洗トイレ▽日照環境良▽駐車可▽場所＝内郷御台境町KTモータース前▽電㉓一九〇六

テナント募集▽33平方㍍（10坪）66平方㍍（20坪）駐車場有り▽場所＝平字大町・6号国道近し・その他有▽電㉑二五八六

アパート▽六畳四畳半▽台所四畳ガスぶろトイレ付▽賃一万八千円▽平字古銀冶町松ケ岡公園近（バス停1分）㉖二八四五

貸店舗（市内）▽1階55平方㍍（16坪）2階▽2階50平方㍍（15坪）日本間付50平方㍍（15坪）2室▽連絡先＝電㉔五二七九夜

アパート▽2DK▽日照良▽場所＝平字平駅より徒歩5分▽電㉑二三二（前九時～後五時）

雑件

アパート▽六畳四畳半台所ガスぶろ水洗トイレ付▽賃二万八千協二カ月▽場所＝平字東町バス停二分▽連絡電㉓一七六五

新築あさひハイツ▽湯本常磐病院近し（桜ケ丘団地内）▽湯沸かし器、ふろ、水洗トイレ付▽環境良▽駐車可▽電㉔一八七四

売店舗▽スナック居抜き▽38平方㍍（11・5坪）▽格安▽場所＝平字白銀町▽連絡先＝電㉑二五五一

マンション▽3LDK▽即入居可能▽日当良環境閑静交通至便学校近駐車可▽小名浜・小滝クリーンハイツ電㊸三〇三

アパート▽六畳四畳半▽台所厨房セットガスぶろ水洗トイレバルコニー物置駐車可▽場所＝中神谷旧国道▽電㉓七七五九

ふすま障子張り替修理お引受▽7月下旬まで即金のみ値引可▽見積時にご商談▽建具サービスいわき▽連絡＝電㊸二一〇三

金融会社員　OL　主婦　大口小口　手形割引　不動産担保　即金　その他ご相談下さい▽連絡先＝電㉜四〇三三

募集

歯科助手一名▽年齢不問▽委細面談▽履歴書持参▽当医院までお越し下さい▽平字旧城跡・原歯科医院▽電㉔三〇三五

女子事務員▽社会保険労務士資格者又は志望者歓迎▽歴持参▽委細面談▽平字菅手町・本庁前▽渡辺事務所▽㉑四〇八八

手編のできる人▽内職月4万位▽棒針、かぎ針のやさしいセーター等▽平・旧城跡12▽飯舘坂シャモット▽電㉒五四六九

女子パート及びウエーター▽バンブー三倉店（平字三倉）▽連絡先＝電㉓七四一一

男女従業員至急募集歌謡曲の好きな方を望む委細面談▽小名浜カラオケパブ・スタジオ▽ひる㊸六一五二よる㊹九九三六

募集調理師（和食）・客室係　警察係・雑役係＝若干名▽常磐白鳥町湯本ヘルスセンター電㊹一一〇一

女性募集（お手伝いさん）▽50歳位まで▽夜番の方希望▽高給優遇▽泉・東北鉄骨前『ホテル紅葉』▽連絡＝電㊸二一二五

ホステスさん大募集▽勤務地平・植田・原町▽指名料一五〇〇円バック▽昼の部もあり▽受付朝10時～夜8時㉑2652

女子募集▽鹿島店2名▽小名浜店1名▽履歴書持参▽交通費食事支給▽委細面談▽珈琲苑（左伊本）▽電㉓二九九五

急募▽男女アルバイト・パート若干名▽委細面談▽小島町三丁目・コーヒーライフ▽電㉗三四一一

急募女子従業員若干名▽経験者歓迎パート可▽委細面談▽イトーヨーカドー平店内ユーカラ▽電㉓三六三六（内三一〇）

美容師・インターンのある方▽給13万上▽小名浜店・内郷店▽電㊸五九九一▽株式会社カールランド

御婚礼・免許証写真とDPE
スタジオ マツモト
平・材木町 ☎74－6368

募集

■男子従業員…2名
☆委細面談
パチンコ 株式会社 西陣
いわき市平字白銀町1（不二屋ビル1F）
TEL・23－3448　22－2916

テナント募集

●地下105平方㍍（32坪）
●2階　66平方㍍（20坪）分割可
●3階　36平方㍍（11坪）
※委細面談
平駅前大通り　亜理茶
電㉔4701・㉔4233

貸事務所

●平字白銀町（石島公民館2F）
・24.75平方㍍（7.5坪）
・26.4平方㍍（8坪）
・37.125平方㍍（11.25坪）
・39.6平方㍍（12坪）
☎23－4001（事務長宛）

募集

●女子事務員　1名　18～35歳ぐらいまで
●得意先係（女子）2名　18～35歳・普通免許要／各種保険／履歴書持参／委細面談
株式会社 三和
平字菱川町5－7
☎21－3429㈹

募集

◇クレーンオペ
◇作業員　若干名
委細面談
東海基礎
小名浜住吉字道下38－5
電0246－58－5103

産科 婦人科 白鳥医院
医師　白鳥隆二郎
医師　白鳥　悦
小名浜字愛宕下21（第二小学校隣）電54－1968

募集

◈女子経理事務員
※経理会計事務経験者
☆勤務時間／午前8時～午後5時
☆日曜・祝日休　☆各種保険完備
☆給与当社規定　☆履歴書持参
株式会社 福島冷販センター
いわき市平字倉前3の1　☎㉒0111

女性を求む▽年齢30歳まで▽パート可▽委細面談▽常磐湯本町三函スナック・ジョニー▽ひる㊸六九一八よる㊹六〇一七

女性カウンターレディ募集▽アルバイト可▽委細面談▽小名浜字上町▽スナック・巴里電ひる㊸四六九九よる㊹九九二一

ビューティー・ヘアショーのお知らせ
●日時　7月19日㈰午後5～7時●場所　八幡台やまたまや
●入場料　1,000円●入場券は当店で発売中
＊カットのチャンピオン
ロレアルグランドサロン
ワタナベ 美容室
いわき市植田町金畑29－3 ☎02466－2－2437

急募

■女子従業員…2名
40歳ぐらいまで・勤務朝10時半～夕5時まで・パート可
■板前さん……2名
※諸保険有・履持参委細面談
有限会社 寿し与兵衛
平字三町目（マルトモ向かい）
☎22－3737

増車のため急募

ダンプ運転手――――5名
重機オペレーター　若干名
勤務場所
東京電力広野火力発電所内
各種保険完備・履歴書持参
委細面談
株式会社 草野産業
いわき市平上荒川長尾
☎22－1367～9

貸地

平北白土地内
土地201.3平方㍍（61坪）
価格応談　4区画有り
連絡先　昼32－2035
夜32－6330

正社員採用

「自社出版の学習システムです」
●男子幹部候補社員――2名
・給与＝18万～35万
●男子営業社員――――3名
・給与＝15万～25万
●学習アドバイザー――5名
・給与＝12万～20万
学歴・経験不問／上記職種いずれも2カ月研修期間有り／待遇＝社保完・昇給年1・賞与年2・日・祝休・夏季・年末・年始休暇
※希望者は履歴書持参の上御来社下さい
面接日＝14・15日
午前10時～午後6時
面接場所＝平・倉前
三小西側東和事務機前
株式会社 教育研究社
平字倉前18－6　TEL・24－0272

社員募集

職種　営業―男女5名
高卒以上　年齢不問
待遇　当社規定により優遇
（例）28歳＝男子扶養家族2名のとき
固定給＝192,500円
＋報奨金45,000円～1,200,000円
面接　14日㈫・15日㈬
午前10時～午後5時
履歴書持参の上来社
―家庭学習をプロデュースする―
株式会社 開成学習研究所
いわき支店
平字小太郎町1－18　日新ビル2階
☎(0246)21－2597（代表）

各国特許ヘルストロンをはじめ多種の健康機器や食品を扱う健康商品の総合商社です

男子正社員募集

■営業社員　若干名
（訪問販売は致しません）
●経験不要　●完全責任指導
●年齢20歳～35歳・高卒以上
●初任固給12万～17万プラス諸手当（月収30万以上可能）
●交通費全額支給　●社会保険完備
●お電話下さい、追って面接日をご連絡致します（前10時～後5時）
●面接場所／当社（ケンコー館2F）
社団法人　日本健康治療機器工業会会員商社
株式会社 エスユーアイ
小売部・ケンコー館
平字田町52（ことぶき会館前）☎㉒2246㈹

営業社員募集

当社は省エネ時代にマッチした　今話題の太陽熱温水器の設計施工販売の業務です　事業拡張によりファイトある人材を募集.
●給与　固給160,000万＋歩合
●年齢　20歳～50歳位迄
●面接日　7月14日（火）
午後1時～5時迄
（学歴経験は一切不要です）
佳友商事 株式会社
ソーラーサービス部
平字菱川町1の3　☎㉒5750

募集

◈男子社員
中高年者優遇
勤務時間＝午前9時～午後5時まで
各種保険完備委細面談
福寿商事株式会社
いわき支店
内郷高坂町大町54の6
☎27－6720

社員募集

新店舗増設のため
●珈琲専門店従業員
★男子　4名
★女子　4名（18歳～28歳）
・履歴書持参　・委細面談
PUBハウス
カンカン企画部
平字白銀町8の6　☎㉓4951

福島県知事免許(1)第1307
三豊土地建物㈱
平谷川瀬字堂ノ入63
☎21－2706（夜）22－1907

売地	平　七軒町 416平方㍍　約126坪 3.3平方㍍　14万5千 小・中地内　（仲介）
売倉庫	好間町　鬼越 土地　926平方㍍　約280坪 倉庫　396平方㍍　約120坪 価格応談　（仲介）
売店舗	平　白銀町　駅前 バー15坪　スナック25坪（居抜） 喫茶店・美容院等にも最適地 価格応談　（仲介）

仲介コツコツ14年　免許㈹79号
いわき不動産の仲介物件
平字十五町目交番前　☎㉓0287

貸店舗	平・南町　26平方㍍ 駐車場付 賃5万　協2月
貸家	平二小ウラ　6＋6＋4.5 物置付駐可　会社借上希望 賃3・6万　協2月
アパート	平・三倉 6＋4.5……賃3万　協2月 6＋6……賃3・5万　協2月 駐車場付
貸倉庫	330平方㍍　賃28万他 90平方㍍　賃6万他

福島県知事免許(2)第725号
有限会社 寿不動産
小名浜花畑町12－17（寿ビル1F）
支所斜向かい・電54－4343代

貸店舗	小名浜支所向かい 1F＝（店舗向き）3区画 66平方㍍（20坪） 2F＝（事務所向き） ①68平方㍍（20坪） ②80平方㍍（24坪）　（社有）
売家	金子平団地 土地＝612平方㍍（185坪） 建物＝92平方㍍（27.8坪） 価格＝2,150万円　（仲介）
アパート付土地中古	小名浜花畑町 土地＝271平方㍍（82坪） 建物＝186平方㍍（56坪） 木造スレート葺き2階建て 価格＝1,800万円　（仲介）

募集

☆看護婦・看護士・看護助手…若干名
☆薬剤師……1名
◎年齢、男女不問
◈勤務時間＝看護職（三交替8時間勤）ただし看護婦・看護士はパートも可
薬剤師AM8:30～PM5:15
◈給料＝看護婦・看護士…基本給10万以上
薬剤師…基本給10万以上
経験加算、各種手当有り
◈その他＝託児施設・宿舎についても話し合いの準備あり
委細面談・履歴書持参の事（お問い合わせは富岡職安または当院まで）
◎面接時の交通費全額支給
――内科・神経科・精神科――
高野病院
院長　高野英男
双葉郡広野町大字下北迫字東町214
TEL・024027－2901

パート募集

クッキング アドバイザー
■女　性……5名
◎固給　125,000円以上
●勤務時間＝実働5時間（9:30～15:30）
・年齢＝20歳～45歳経験不要
・休日＝日曜日・祝日
どなたにも出来るお仕事です
タイヘイ株式会社
いわき出張所
好間町下好間字一町坪11－2
☎36－4366

確かな明日をみつめ、豊かなふるさと創りをめざす常交グループ

テナント募集

◎平上荒川（運動公園入口）（貸主）
●店舗・事務所
面積　100.00㎡（30.25坪）
家賃　198,000円
●倉　庫
面積　168.00㎡（50.82坪）
家賃　150,000円
◎植田駅前（代理）
●店舗・事務所
面積　72.33㎡（21.88坪）
家賃　148,000円
◎磯原駅前（代理）
●店舗・事務所
面積　37.29㎡（11.28坪）～77.69㎡（23.50坪）
家賃　90,000円～235,000円
◎内郷御厩町（仲介）
●店舗・事務所
面積　28.93㎡（8.75坪）
家賃　50,000円
■お問い合わせは…☎21-2088

免許番号　福島県知事(2)第2767号
協和興産 株式会社
■いわき市平字梅本2の1　☎21－2088

親切第一　不動産経営コンサルタント・お気軽にご相談下さい

売地	いわき市小川町西小川字渕沢 宅地330平方㍍（100坪） 3.3平方㍍5万円　（社有）
売地	いわき市内郷内町水之出 宅地330平方㍍（100坪） 3.3平方㍍8万5千円　（仲介）
貸地	いわき市平下平窪字大念仏地内 （遊園地南側）造成済 378平方㍍（114坪） 地代3.3平方㍍月120円 工事負担金 3.3平方㍍6千7百　（社有）
テナント	いわき市平下平窪二丁目地内 サンキューストア隣　駐車場付 33平方㍍に付権利金100万 家賃月6万管理費月5千（社有）
売倉庫	明治団地内 軽量鉄骨造スレート葺　2階建 1F2F共41・15平方㍍ 築後7年価格相談に応ず（社有）
土地付売建物	郷ケ丘2丁目地内　築後5年 土地215.09平方㍍（65.06坪） 建物1F47.79平方㍍（14.45坪） 2F25.11平方㍍（7.59坪） 計72.90平方㍍（22.04坪） 価格相談に応ず　（仲介）

不動産売買仲介業務
福島県知事免許（4）第120号
一般建築設計施工
福島県知事　般(56)第1068号
一級建築士設計事務所
福島県知事登録イ（605）第1071号

三興不動産 株式会社
平字中町24　☎74－5634（代）74－2691（夜）

コストへ挑戦！

貸地	平中平窪　区画整理地内 235平方㍍（72坪） 即建可・商店・住宅最適　（代理）
貸地	平赤井　駅より歩5分 230平方㍍（70坪）南道路 3.3平方㍍月100円　（代理）
貸店舗	平字童子町　市役所前 2F　23平方㍍（7坪） 3F　28平方㍍（8.6坪）　（仲介）

免許番号　福島県知事(1)第1278号
建設業県知事(般54)第7772号
キクチ建設
平・新田前☎22－1526