夕刊
いわき民報
郵便番号 970
いわき市平字田町63－7
いわき民報社
振替口座（郡山）4028
本社 0246 ㉓1666
小名浜支社 0246 ㊹2666
常磐支局 0246 ㊸6444
勿来支局 02466②2903

けんらん平七夕まつり

昨夜審査決まる

初日、笹ドンネルに31万人

造形特賞は大黒屋「ガンダム」

笹飾りは玉屋メガネ 4年ぶり

一町目の入賞増える

いわき夏まつりのフィナーレを飾る平七夕まつりは六日開幕、本町、銀座、中央通りのほかにことしは新たにレンガ通りも加わり、平のマチには八百本の趣向を凝らした笹（ささ）飾りで二・三キロの色鮮やかな巨大なトンネルが出現。ミス平七夕の美女三人が浴衣姿で見物人に愛きょうをふりまき、七夕ムードを盛り上げた。初日の六日の人出は日中は五万人ほどだったが、夕方に入って涼しい風が吹き込み、笹飾りのイルミネーションに誘われるように見物人がドッと繰り出し、身動きもならないほど。この日だけで三十二万人（平七夕まつり実行委員会発表）が七夕を楽しんだ。審査の結果、特賞は笹飾りの部では玉屋メガネ、造形の部では大黒屋の「機動戦士ガンダム」に決まった。玉屋メガネの特賞は四年ぶり。

とし〝空百〟が見られた。「昔はビッシリと笹飾りで埋まり、竹も飾りものの重さでしなっていたもんですがねェ」とある初老の見物客。

ことしの七夕まつりは、景気が「いま」つ伸び悩んでいることを反映してか、飾り付けも小じんまり

とはいえ笹飾りは趣向を凝らしたものが目立ち、特賞に決まった玉屋メガネでは「七夕が終わった翌日から来年の千羽ヅルを折り始めます」とのことで、そのツルの数はざっと一万羽。特賞のイスを譲った佐川洋服店の折りヅルも一年かけて折った労作だけに見ごたえがあった。ことしは、新たにレンガ通りが参加、「従来のままではさびれてしまう」と一町目の各商店は一念奮起、笹飾りも手の込んだものが多く、「好感がもてました」（審査員）。去年、一町目は五等までに六店入っていたが、ことしは二店増えて八店に。

審査員たちの話から拾うと、五町目商店会は「市制十五周年」で統一したのはよかったが、そこにその店独自の個性を出せば、さらに人目を引いたのだが…。

夜の七夕に重点を

電飾や照明に工夫を

また飾りつけのなかには〝経済優先〟でか、毎年使えるようにと変わり映えしないナイロンの吹き流しもあった。華美でなくとも、七夕まつりの原点に帰った手づくりの、心のこもったものが望ましかった。また、見物人が多く訪れるのは夜間であり、照明や電飾にもひと工夫ほしかった…etc。

造形の部では、大黒屋デパートの「機動戦士ガンダム」がスケールの大きさで他店を圧倒して特賞。みよしの「たのきんトリオのサマーカーニバル」は動きが巧みで子どもや若い女性の注目の的。あさ川の「Dr・スランプ」は「縦の動きと人形の表情がいい」（審査員）と三等に入った。

【笹飾り】▽特賞＝玉屋メガネ▽一等＝中野洋品店　佐川洋服店▽二等＝諸橋金物店　まんぞくや▽三等＝坂本紙店　丸ほん　大金商店　根本時計店　里見電機　白十字　白土陶苑　みよし▽四等＝マルシン　丸重商会　菅本庄治商店　大宝　日立商事　丹後のダンゴ　松月堂　松本メガネ　藤貫　白川屋商店　大平化粧品店　フランセ　鈴荘　いわき民報社▽五等＝ヤマニ書房　小野栄呉服店　イシザキフルーツ　かみや　フルヤマ電気　フクダヤ　吉田カバン　高根沢印章　ベルベージュ　鶴屋商店　トビタ　宍戸屋商店　松本種苗　あるが家具　水野薬局　トーホー事務機

【造形】▽特賞＝大黒屋＝▽一等＝藤越▽二等＝みよし▽三等＝イトーヨーカ堂　鈴藤　あさ川▽入賞＝カノオタ商店　こまつ履物店　山家商店

【平七夕まつりの雑踏＝二町目】

小名浜RCの「二十年史」完成

いわき小名浜ロータリークラブは、創立二十周年記念事業として「二十年史」を編集中だったが、七月末に完成、七日の例会で配布した。なお、いわき分区内各クラブ、関係団体へも郵送した。A5判、六十八ページ。写真十一枚。四月二十四日の記念式典の記録や当日在籍会員六十人の名簿付き。

平で納涼将棋大会　日本将棋連盟平支部の納涼将棋大会は九日午前十一時から、平字正月町の将棋囲碁センターで開く。

あす玉川町で15周年盆踊り

いわき市玉川町連合会（佐久間昭会長）は玉川町十五周年記念、第十二回盆踊り大会を八日午後七時から、玉川中学校予定地で開く。雨天のときは九日。

本日16ページ

いわき抄

▼…きょうは立秋である。暦面では、立秋から十一月七日の立冬の前日までを秋と呼んでいる。気象学上では一、八月ずれて九、十、十一月の三カ月を秋としている。西洋では秋分から冬至までを秋と呼んでいるそうだ。きょうからは盛夏が残暑という表現に変わるが、季節を敏感に受けとめる日本人らしい感覚である。四季を大事にして、暮らしの中に生かすところはさすがである。立秋は二十四節気の一つ、大暑から数えて十五日目、実際は土用が明けてもまだ暑い盛りだが、しかし風の音にもなんとなく秋を感じはじめる時期である。

▼…そういえば、二、三日前から台風の影響もあって涼しい日が続いている。立秋に先立って秋風が吹いた感じだ。ところでどんなに暑い日が続いても、わが家でコオロギの初鳴きを聞くのは立秋の夜である。部屋の電気を消してウラの窓を開け、じっと耳をかたむけると、コオロギの声が聞けるというのが毎年の例になっている。その声は弱々しく、かすれていてと切れることも多いが、とにかくこの夜、コオロギの声がヤミの中で確認できる。そして心の中にほっとしたものを感じる。家族も一緒になって聞き耳をたてるが、ほほえましい〝初秋の宣言〟を聞く思いだ。そこに季節の移り変わりを知ることができる。今夜はそういう意味で楽しみだ。

メガネもローンで 3回6回10回払い・ボーナス払いもOK！
クレジットまつり
金・亀甲めがねフェア
金・亀甲フレームお買い上げの方に電子血圧計を差し上げます
WAKO
信頼できるメガネの専門店
和光

男なら持とう
性　気　熱
知　勇　情　プライド　力
行　動
そして…良い洋服
テーラー 高島屋
平・中町・大黒屋デパート前☎(0246)6837
JM（日本紳士服）ホランタリーチェーン

無添加かまぼこは自然の味です
しらすかまぼこ
カネサン蒲鉾
いわき市小名浜☎(0246)53－4336

輝ける一秒を刻む名品　CREDOR
贈るよろこび持つ誇り　OMEGA
クレドール その輝きは夜のように鮮やかだ。
世界中で買われている最も身近にある金——クルーガーランド金貨
①KEL 018ｻﾞﾗｲﾄｻｲｽﾞｶﾞﾗｽｻｲｽﾞSS・G ￥250,000
②KSR 018ｻﾞﾗｲﾄｻｲｽﾞｶﾞﾗｽｻｲｽﾞSS・G ￥190,000
③HGT 934ｻﾞﾗｲﾄｻｲｽﾞｶﾞﾗｽｻｲｽﾞ18K……￥1,600,000
④HGX 834ｻﾞﾗｲﾄｻｲｽﾞｶﾞﾗｽﾆｰｽﾞ18K……￥580,000
⑤MD192049デ・ビル 14K……￥145,000
⑥MD591094デ・ビル 14K……￥120,000
ただ今、金がお求めやすくなっています。この機会にぜひどうぞ!!
●水鉄物資部　●林野庁共済会　●福島県警本部購売部
●郵政省共済会　●いわき市職労組　●アルパイン
●電々共済会　●福島県労生協　●その他各官庁会社
指定店になっております　クレジットをご利用下さい
また各種クレジットも扱っております
SEIKO高級時計
CREDOR クレドールショップ
フタナベ
☎22 2131　☎22 2133　☎22 2134　☎43 5543　☎22 2136

（第三種郵便物認可）　いわき民報（夕刊）　昭和56年（1981年）8月7日（金曜日）第10919号（2）

小名浜二が全国へ

3年連続 中学サッカー東北2位

第二回東北中学校サッカー大会兼第十二回全国中学校サッカー大会東北予選は三日から三日間、岩手県営サッカー場で行われ、本県第一代表の小名浜二は地元遠野（岩手）に次いで二位となり、三年連続四回目の全国大会出場を決めた。

大会には、各県代表の十二校が参加、三ブロック（四校ずつ）に分かれての予選トーナメントで全国大会出場の三校を決めたあと、決勝リーグが行われた。

先の県大会決勝で福島二を1—0と下し、六連勝を記録した小名浜二は、まず予選トーナメントで七ケ浜（宮城）、閖上（同）を打破して全国出場を決定づけ、東北一を目ざして決勝リーグに臨んだ。同リーグでは根城（青森）を1—0と下したものの、優勝した遠野に0—1と惜敗し、二位に終わった。

ことしの小名浜二は、やや体が小さいものの、パスをつなぎながら鋭い動きで勝負する好チーム。スタミナも十分で、接戦での粘りもある。全国大会は二十一日から、埼玉県大宮市で開かれるが、桜岡監督は「これまでは二回戦進出が最高。ことしのチームは体は小さいがまとまりはある。気力を充実できれば二回戦突破も夢ではない」と、静かな闘志を燃やしている。

試合結果は次の通り。

◇予選ブロックトーナメント▽準決勝

小名浜二　4—1　七ケ浜（宮城）

▽決勝

小名浜二　2—1　閖上（宮城）

◇決勝リーグ

小名浜二　1—0　根城（青森）

遠野　1—0　小名浜二

▽順位②小名浜1勝1敗

【池田助役にポスターを贈る菊池君】

中2が埼玉から自転車行脚

空きカン公害防止

○…空きカン公害をなくそうとこの夏休みを利用し、自転車で東北地方の主な都市を巡っていた埼玉県の中学二年生が七日午前、いわき市役所を訪れ、池田助役に空きカンの投げ捨て防止を呼びかける自作のポスターを贈って訴えた。

○…真っ黒に日焼けした姿で公害防止に訪れたのは、同県越谷市大成町二ノ四〇ノ一、菊池博之君（一四）。

○…「道ばたなどに捨てられている空きカンがあまりにも多いため、なんとかこの公害をなくしてやりたい」と思っていた菊池君は、夏休みに入ったのを機に〝防止運動〟を展開することを決め、中学校教員の父親からも「目的があるんだからがん張れ」と励まされ、七月二十一日に愛用の自転車で自宅を出発して国道4号を北上。

○…各地のユースホステルを利用する一方、毎日、自宅と電話で連絡をとりながら十四日後の今月四日、東北最北端の青森県・むつ市を、六日に宮城県・仙台市を訪れ、市の関係者らに投げ捨て防止のポスターを配り、国道6号を南下、七日午前いわき入り。

○…菊池君は長旅の疲れもみせず、「交通事故も多いですが、空きカンもいっぱいあります。マチはきれいにしたいです」。池田助役は「なかなか出来ないこと。立派です」とすっかり感服。

○…菊池君は同日午後、茨城県・水戸市を訪れ、あす八日には十八日ぶりに帰宅する。

三和で結核検診　いわき市三和支所は十日午前九時半から十一時まで、三和公民館で結核・循環器検診を行う。

株式・前場

本日の市況は円高基調から大量の外人買いを背景に大幅続伸した。日立、松下の主力株をはじめリコー、キヤノンの精密株、日電気、東芝の重電株も新値追いとなり、新日鉄、重工の大型株や自動車株にも買い気が回ってほぼ全面高。半面、薬品株や海運株は引き続き見送られた。

主な高い銘柄は富士写五十円、松下三十円、トヨタ三十円、日立十円、東芝十三円。

主な安い銘柄は小野薬六十円、持田薬四十円、菱化成十円、アマダ二十八円、オリンパス二十円。

（地元銘柄）日化成百十一円、呉羽化五百十一円、岡理ゴ三百五十円、東北電九百十八円、常陽銀二百四十三円、常磐興百三十六円。ダウ平均三千四円七十銭安の七千九百四十円八十銭。出来高三億二千万株。

（平・水戸証券調べ）

米国の高校を卒業して帰国

平東RC交換学生　磐女生の佐々木さん

昨夏、平東ロータリークラブの交換学生として渡米していたいわき市小名浜玉川町南二ノ六、佐々木幸吉さんの長女波さん（一七）が七日、山名隆之会長や志賀要、小野六郎さんに伴われ、帰国あいさつに野沢俊一本社社長を訪問した。

昨年七月三十一日、磐女三年を休学して成田空港を出発、ニューヨーク州のオンタリオ湖南にあるシラキューズ市へ。ここで三人のロータリアンをホームステイにビショップランデン高校三年に学び、この六月四日卒業証書を受けた。

野沢社長に「いわき市と同じくらいの人口です」とシラキューズ市の航空写真や、市史、卒業アルバムを見せて説明。「英会話は？」の質問に、「磐女で習っただけですが、三ノ月したころから冗談がいえるようになりました」「アメリカでは家族の人たちが本当に、本当によくしてくれました」「チャンスがあればぜひ行くよう後輩には勧めたい」、磐女を一年休学したが「行って来てよかった」と感慨を込めてハキハキ答えていた。

【帰国あいさつに訪れた佐々木波さん】

ヤングのバンド演奏に人気

七夕の平レンガ通り

いわきまつりの最後を飾る平七夕が六日から繰り広げられているが、いわきSP企画（菅田浩之代表）主催の「ヤングミュージックフェスティバル」が同日午後五時から、平市街地の新しい目抜き通りとなった「レンガ通り」で開かれ、七夕見物に訪れた若者たちの人気を集めた。

同企画はアマチュアバンドの交流と技術・音楽文化の向上を目指しており、ことしの四月に音楽好きの高校生や大学生などを集めてアマチュアバンドサークルを結成、市文化センターで週二回練習に励んでいる。この日は日ごろの成果を披露しようというもの。市内グループのバンドが出演した。

レンガ通りの一角に組み立てられた舞台で赤いハチマキ姿のヤングたちが、エレキギターを片手にハードロックやフュージョンなどの曲をボリュームいっぱいに次々に演奏すると、七夕見物に訪れた親子連れやアベックなどでたちまち人がきができ、若者たちは七夕の夜のひとときを楽しんでいた。

【にぎわったヤングミュージックフェスティバル＝レンガ通り】

市況

魚類

七日朝の小名浜港はイワシが好漁。

【小名浜港】巻網船四カ統三百八十ン　小舟二十隻〇・五ン▼イワシ　三十八万キロ　二五—一五・八▼ハモ　五百キロ　六七〇—六二〇

【江名、中之作港】水揚げなし

野菜

▼大根一〇〇—五▼ニンジン四〇〇—六〇▼ゴボウ三七五—二〇〇▼白菜一一〇—一〇〇▼キャベツ一二〇—五▼ネギ二〇〇—二〇〇▼レタス二〇〇—一〇▼キュウリ一五〇—一〇▼ナス一〇〇—一〇▼トマト二〇〇—一〇▼インゲン五〇〇—五〇▼カンショ三六〇—二二〇▼バレイショ一二〇—一〇▼玉ネギ一三〇—六〇▼モヤシ一二〇—九〇▼玉子三一九—二七七（以上キロ）▼菜類八〇—一〇▼ホウレン草三〇〇—三〇▼ニラ三五—五（以上束）▼ピーマン四五—二〇▼生シイタケ一〇〇—三〇（以上袋）

果物

▼ミカン一一〇〇—七〇〇▼グレープフルーツ二九五—二二五▼レモン四一〇—三五〇▼リンゴ四五〇—一五〇▼バナナ一六五—一三〇▼パイナップル一六〇—一二五▼メロン五四〇—一六〇▼プリンスメロン一六〇—六〇▼スイカ二六五—三五▼ブドウ五二五—三〇〇▼プラム三八〇—一五〇▼モモ五六〇—八〇（以上キロ）

（市中央卸売市場調べ）

会と催し　8日

川前で心配ごとの相談　川前地区社会福祉協議会内川前心配ごと相談所は十日午前九時から午後四時まで、同相談所で心配ごと相談を受け付ける。

【平市民会館】▽ホリケン呉服展示会（9時）▽いわき市小・中学校教頭会（13時30分）

【小名浜市民会館】▽美術品日用品金物展示会、仏壇仏具展示会（9時）

【勿来市民会館】▽勿来工業高校吹奏楽練習、花嫁衣裳展示会（9時）▽株式会社三陽営業会議（10時）

【小名浜公民館】▽運転車の適性診断（11時）

【常磐公民館】▽常磐三書会（9時）

【内郷公民館】▽国労いわき貨物駅会議（9時）▽内郷民謡会、内郷和おどり会（13時30分）▽土曜民謡研究会（18時30分）

【植田公民館】▽勿来将棋愛好会（9時30分）▽勿来短歌会（13時）

【ことぶき会館・いわき民報ビル】▽詩季の会（15時）

【ニューしゃくなげ会館】▽大黒屋ニューしゃくなげ会館主催ハワイアンフェスティバルトロピカル・ビアパーティー（17時）

【いわき産業会館】▽ラブドール、新教育研究協会中学生夏期講習会（9時）

【文化センター】▽第33回保安技術職員国家試験（9時）▽ギター研修会、手話講習会、一楽民謡会、番傘川柳勉強会、親書会（13時）▽いわきESS、民謡尚帆会、平盆栽研究会（18時）

【社会福祉センター】▽睦バレエレッスン、身障福祉会（13時）

交通事故

	発生	死者	傷者
今年の累計	1,062	5	0	5
〃 いわき中央署	14	0	0	0
〃 東署	1,362	5	0	7
〃 南署				

（6日・県警交通企画課調べ）

天気予報

（小名浜測候所調べ）

玉半提供 ㉓九五九一

【今夜】南寄りの風、曇り一時雨。

【明日】南寄りの風、曇り時々晴れでにわか雨の降るところある。

【海上】今夜、明日ともに多少波。

【気温】▽6日＝最低19・3度（平年21・0度）最高25・5度（同27・5度）

あすの暦

8月8日（土）

旧暦	7月	先	9	負
六曜			4	47
日出			18	36
日入			12	23
月出			23	06
月入			9	29
満潮			20	55
干潮			3	17
			14	32

は鈴木スエは病気療養中のところ八月七日午前六時死去致しました　ここに生前のご厚誼を深謝し謹んでお知らせ申し上げます
追って葬儀は左記により執り行います
一、通　夜　八月八日　午後六時
一、告別式　八月九日　午後一時　自宅出棺
昭和五十六年八月七日
いわき市小川町上小川字根本三
喪主　鈴木政義
親類代表　本間輝雄
飯坂温泉　一楽荘
国井木材株式会社

母鈴木タケは入院加療中のところ八月一日午前九時三十分永眠いたしました　ここに生前のご厚誼を深謝し謹んでお知らせ申し上げます
追って葬儀は八月十日午後一時自宅出棺で相営みます
昭和五十六年八月七日
いわき市平字田町七三
喪主　鈴木知水
弟　鈴木喜政
親類代表　鈴木三郎
同　熱海孫一郎
同　高木稲水
鈴木耳鼻咽喉科医院

ふるさとのまろやかな味
清酒　松の友
いわき市平下神谷字吉袋31
豊田酒造醸
TEL・34—3213

焼肉!!おいしさ格別
夏だ！スタミナづくり!!
ご家族お揃いで牛舎の楽しい夕食を
牛舎
●白銀店　TEL.22—1055
●鹿島店　TEL.58—6121
●南町店　TEL.23—4989

Ⓙ Ⓞ Ⓚ Ⓞ ・ Ⓛ Ⓔ Ⓣ Ⓣ Ⓔ Ⓡ
免許証取得もまだまだ遅くない
夏休みも中だるみ。毎日無計画に過ごしていませんか？残る半分の夏休みで、何かにチャレンジしてみよう。免許証の取得だってまだまだ遅くはありません。今すぐお申し込みを。
●常交自動車学校では、ただ今地元の方を優先に受け付けをいたしております。
公認 常交自動車学校
いわき市内郷御厨町川向10　☎26—3723
しあわせひろげる常交グループ

ミニダル…
生ビールが
家庭で手軽に飲めます
仲間同士が集まって
夏の宵を
楽しんで下さい
冷たくひえてます
▽アサヒ・ミニダル
2リットル入……一、二〇〇円
3リットル入……一、六七〇円
▽8月9日（日）はお休みです
ワイン・ショップ
大喜多や
平・材木町29　電23—3722

夏は酢のものを沢山召し上れ
酢のもので酢の味が強すぎる時は煮切りみりんかお酒でも大さじ一杯程加えてみて下さい　酢の味が柔らかくなります　煮切りみりんはみりんを暖めてアルコール分を蒸発させここへマッチをかざして燃やして作ります　明日から特売
サンヨーみかん缶詰　四号缶　九八円
ひょうたん印はるさめ150グラム一袋　八八円
さかいストアー
平・1　電㉓3336～7

純喫茶　風車
平・中町（大黒屋前）
AM7時～PM9時
☎平・㉓3125

手作りのおいしいハンバーグ　AM7:30～PM9:00
コーヒーとお食事の店
ピットイン
平中神谷・歩道橋隣　☎㉞七六九四

コーヒー定食　華屋木
朝6時～夜9時
常交整備前
年中無休

越　フジコシ
谷川瀬店で盆踊大会を開催
八月九日・十日谷川瀬店で盆踊大会を開ます　金魚すくいやヨーヨー　焼とうもろこし　かき氷と縁日もあります　当日折込チラシの券をお持ちの方先着三百名さま（二日間で六百名さま）にウチワをさしあげます　カラオケ大会も午後五時より開きます
日時・8月9日・10日（午後5時～9時30分まで）
※小雨決行

仙石騒動（254）

村上元三・作　川田清実・画

暗剣殺（三）

と言って喜妻与兵衛は、半十郎の住居から帰って行った。

念のため半十郎が、布施屋敷の門まで見送りに出ると、与兵衛は町駕籠を待たせてあり、若党ふたりに中間ひとりを従えていた。

矢来下を走って行く駕籠を見送り、家へ引き返した半十郎は、お糸に言った。

『吾妻どのも、左京一味におそわれる、と思っているのだな』

『大丈夫でございますか、あなた様は。道場への行き帰りには、勘助をお連れになさったほうがよろしいと存じますよ』

『なあに、仙石左京の一味だとて、いのちがけでわしへ斬ってかかる度胸はあるまいよ』

と半十郎は、平気な顔で笑った。

自分のことより半十郎の気にかかるのは、仙石騒動の後始末であった。

但木道場へ行くと、前尾半蔵が、友達の町奉行役人から聞いた話を伝えてくれる。

左京一味のうち、二十人ほどが中追放、あるいは軽追放の沙汰をうけた。

どちらも江戸から追い払われ、市中を徘徊すまじきこと、という言い渡しであった。

『江戸家老の荒木玄蕃どのたち、道之助様のためにつくしたお為派は、不埒（ふらち）の筋も相聞こえず、というので、一同おかまいなしと大目付から申し渡しがあったそうな』

『それで道之助様も、ほっとなされましょう。しかし、ご自身はいまだ閉門のおん身にて、江戸城へあがることも許されておらぬ』

と半十郎は、撃剣胴をつけながら、ため息をついた。

を合わせ、お家の不利を図った、と信じているのだ』

『めいわくでございますな』

『しかし、この泰平の世に、いったん浪人をすれば、たやすく他家に奉公することはならぬ。しかも、仙石騒動で悪者と烙印をおされた仙石左京の一味の者とあれば、どこでも抱えてくれまい。おぬしのように、浪人をしても抜刀一伝流で生計を立てている者はよいが、浪々中のつらさは身にしみていよう』

『仙石左京の一味に加わった者たち、気の毒に存じますが、お家の知行が五万八千石より三万石に削られたのゆえ、浪人をするのもやむを得ますまい』

『わしも身辺に気をつけるが、おぬしも用心をしてくれ』

産婦人科
麻酔科
平中央医院
院長　山崎　一男
平字小太郎町4番地の7.
（NHK前）
（入院随時）駐車場あり
☎21－2351代

PM6時～12時
WINE & SNACK
モリ
平駅前TEL.(74)8845
平駅　トップ

季節料理
小宴会承ります
味処　三勝
平字田町
☎74－3919
第1・3月定休

コーヒーハウス
INE
〈9:30am—8:30pm〉
小島町2-10-1
PHONE 27－3951

寿し・うなぎ・仕出し
遠方出前OK
☎23－0307
源次寿し
平・上荒川（鹿島街道沿い）

県内のトップを行く冷蔵・冷凍食品・乳製品の総合卸売業
＊小売業・学校給食・産業給食・お惣菜・弁当屋さん等の食材に広くご利用下さい＊
株式会社
福島冷販センター
営業所／原町・郡山・会津・茨城
本　社／いわき市平字倉前3　☎22－0111（代）
●主力取扱メーカー／雪印乳業・加ト吉・日本水産・味の素・明治乳業・日清フーズ・ほか10数社

平けいりん
●発走12時
じゃんがら杯争奪戦
8月 14㊎15㊏16㊐
29㊏30㊐31㊊
●テレホンサービス　本場(0246)22－1234　郡山場外(0249)32－5600
●平場外売り場：平字新町　有料指定席増設
●平駅前から無料バス（5分）をご利用下さい

●ただ今予約受付中●
9/1発売 セレクション2　オフコース
¥2,800 ●カラーポスター特製オフコースレコード袋
8/21発売（いわき市出身）物語　阿呆鳥
（ニューズレコード新人第1号）¥700
8/13発売 ラブリーソング／柏原よしえ
¥2,800 ●未発表カラーピンナップ4枚組
8/26発売 思い出のサマーソング　五十嵐浩晃 ¥2,800
もしもピアノが弾けたなら　西田敏行 ¥2,800
●コンサート情報●8/20NHK交響楽団●8/28河合奈保子
9/4アグネスチャン●9/9ベンチャーズ●前売券好評発売中
ミュージックセンター　天地堂
平店／電(74)2589■大黒屋店■小名浜店■駅ビル店／電(23)1245■植田店

工場直送　生ビール
うなぎ　天ぷら　和定食
郷土酒亭　川政
大小宴会　帝釈せん
櫛田町中央三ツ目
電話(23)三五二五代
営業時間・正午から午後十一時

成人雑誌
週刊誌　月刊誌　文庫本　実用書
第一書房
平・五・達美ビル1F
午後4時開店・日祝休

あなたの職場のユニホーム
お問い合わせは　ぜひ専門店の
●作業服
●事務服
●白衣
●前掛け
●調理衣
鈴屋
【営業時間】　AM8:30～PM5:30
平字大町（6号国道沿）TEL.(74)3788・8056

砂押一郎プロ
専属コーチをいたします
コーチ日：毎週土・日曜日（PM3:00～7:00）
コーチ料：無料
本格的ゴルフシーズン。
砂押プロのレッスンを受けましょう
◆営業時間：AM9:30～PM9:00
川薬ゴルフガーデン
平谷川瀬字堂ノ入54
☎21－1321

華麗さが待っています。
＊ビッグショーご案内
7日㈮・8日㈯
セクシーヌード　つばきあや
12日㈬・13日㈭
ミノルフォンブルース演歌　津九志あい
14日㈮・15日㈯
ポリドール演歌　司　淳子
各種クレジットをご利用下さい。
〈つばきあや〉
各種パーティー・ご会合にNOWな結婚披露宴にご利用下さい。100名様位迄生バンド付き音響・照明効果抜群。
〈ご一報下さい〉
PHONE21－3532・3533
浴衣まつり（金曜・土曜）
7日・8日・14日・15日
CABARET Flower
キャバレー フラワー
IWAKICITY TAIRA・TAMACHI・PHONE・☎9400・9401

みもの

☆…太陽にほえろ！…☆
福島中央・夜8・00

東京・鹿児島・大捜査線

鹿児島で幼稚園児三人の誘かい事件が発生。犯人は東京で拘留中の三人の未決囚の釈放を要求してきた。三人の未決囚とは二カ月前、七曲署の刑事たちが逮捕した信用金庫強盗の三島勇（磯村健治）、石山敏夫（小林尚臣）、尾形勲（稚谷健治）だった。

署長（平田昭彦）と山村刑事（露口茂）は、「警庁長官警察のトップに呼び出され、三人を鹿児島に護送するよう命じられた。

西條（神田正輝）、岩城（木之元亮）、五代（山下真司）がその任務につき、西條―三島、岩城―石山、五代―尾形の分担が決められ、すぐ鹿児島に飛行機で護送した。

【鹿児島に乗り込んだ刑事たち、左から西條、岩城、五代】

《野生・ふれあいの旅》
NHK・夜7・30

海鳥の孤島

沖縄県八重山群島、仲の神島。西表島の南西十五キロ、東シナ海にうかぶ小さな島である。島の中央部にわずかに草地が広がるほかは、岩ばかりで水もなく、人間のすめる島ではない。しかし、毎年四月から七月にかけて、数万という海鳥たちが繁殖のために帰ってくるのだ。

野生ふれあいの旅最終回は、亜熱帯の海に生きる鳥たちの集団営巣地を訪ね、人間の歴史よりはるか昔から続けてきた子育ての生態、海鳥たちと人間とのかかわりあい、そして、ときならぬ台風が与える試練などを描いていく。

☆…玉ねぎむいたら……☆
福島・夜9・00

怪談！山中湖山荘

夏休みなので、小浪（桜田淳子）と理介（石立鉄男）は相談してくれる話を持って来る。

作田としてはかねてから思いを寄せている蝶子（中尾ミエ）と、山中湖で結婚話を決めたい一心だった。理介は現地へ行ったら蝶子と、人だけにしてやるという約束をして、一同はようやく念願の夏休みバカンスへ。

山中湖へ着くと作田はなにかと蝶子に対してアタックを開始する。ところが、末っ子の輝利（蔵下輝美）が、かんじんなところでいたずらをして作田はカンカン。おまけに蝶子の方は作田に気がないもんだから大変だ。

【蝶子㊐に結婚を迫る作田だったが…】

◆注　番組が変更になる場合があります

今夜の番組

Coffee & Pub 北欧館　平・田町 大貞ビル

NHKテレビ　☆印は白黒

- 6・00　600こちら情報部「なんでも相談」
- 25　わんぱく5人組
- 40　きょうの福島
- 7・00　N◇23天
- 27　NHKガイド
- 30　野生ふれあいの旅「海鳥の孤島」▽沖縄県八重山・仲の神島、海鳥の大コロニーに上陸
- 8・00　NHK特集「パニサドル亡命前後・イランからの報告」▽左翼と右翼の抗争▽前大統領潜行ほか
- 50　N天
- 9・00　N・C9　司会・草野仁　友杉祐子
- 40　花の落語家大討論「枝雀対談志」
- 10・00　ドキュメンタリー「がん宣告」▽若き版画家の命を燃やし尽した6か月ほか
- 11・15　N解説「公務員給与と財政再建」米田奎二
- 30　スポーツアワー
- 45　きょうのN

NHK教育　☆印は白黒

- 6・00　福祉の時代「われら先立つ世代」
- 30　三味線のおけいこ「左手・人さし指の練習」「チンチリレンの合方」
- 7・00　英語会話Ⅰ「聞き返す」
- 30　ふるさとの証言「静岡県焼津・昭和29年」静岡県焼津市・久保山すず
- 8・00　NHK文化ジリーズ現代の科学「遺伝子工学」―こうすれば新種ができる―
- 45　テレビコラム
- 9・00　婦人百科「8月のいけばな」吉村京子
- 30　通信高校講座　道の歴史「絹の道」
- 10・00　通信高校講座　わが文学のふるさと「佐多稲子〝私の東京地図〟」
- 30　通信高校講座　数学Ⅰ「平方の公式」
- 11・00　ドイツ語講座「私たちは旅立ちます」
- 30　大学講座　漢字文化の世界

福島テレビ　☆印は白黒

- 6・00　テレポート
- 30　Nコープ
- 55　あしたのあなた
- 7・00　愛の学校・クオレ物語「アルプスの夏＝父さんの先生は僕の先生＝」
- 30　野生の王国
- 8・00　銭形平次「幽霊からの遺言状」大川橋蔵　香山美子　甲にしき　森田健作　林家珍平　山口奈美　市毛良枝ほか
- 55　N
- 9・00　玉ねぎむいたら…「怪談／山中湖山荘」桜田淳子　石立鉄男　藤岡琢也　中尾ミエ　春川ますみ　菅井きんほか
- 55　N
- 10・00　〈新〉「土曜日曜月曜」浅丘ルリ子　田村正和　池上季実子　井上純一　高橋昌也　加藤治子ほか
- 55　くいしん坊／万才
- 11・00　N
- 15　プロ野球N
- 12・00　服部半蔵・影の軍団

福島中央テレビ　☆印は白黒

- 6・00　あしたのジョー2「アメリカから来た13人目のキング」
- 30　ジャストN
- 7・00　ハロー／サンディベル「再会の故郷に雪が降る」(声)　山本百合子
- 30　カックラキン大放送!!「夏休み特集!!爆笑総集編第一弾」野口五郎
- 8・00　太陽にほえろ／「東京・鹿児島・大捜査線」露口茂　竜雷太　沖雅也　神田正輝　木之元亮　倉田保昭ほか
- 54　Nスポット・天
- 9・00　欽ちゃんのどこまでやるの／▽夏休み特集▽今夜突然!!あのツッパリ美人!!…三原順子ほか
- 54　スタートピックス
- 10・00　特捜最前線「亡霊が見舞いに来る夜／」二谷英明　大滝秀治　藤岡弘　本郷功次郎ほか
- 54　素敵な女たち
- 11・00　きょうの出来事
- 20　11PM

NHK第1　1341KC

- 6・00　N
- 05　N解説
- 15　午後のロータリー
- 30　高校総体だより
- 40　ことばの十字路
- 7・00　N
- 15　にっぽんのメロディー「青い背広で」ほか
- 25　納涼ジョッキー「海だ・山だ・歌謡曲」
- 57　NHKガイド
- 8・00　N
- 05　鏡花・夏の夜語り「眉かくしの霊」〈終〉
- 40　音のエッセー「猿は語りかける」〈終〉
- 9・00　N
- 05　いま、この人たちは燃えている〈終〉
- 48　健康百科
- 10・00　N
- 20　ラジオジャーナル「日本列島夏だより」
- 11・00　N
- 05　アシモフ・ミステリー・サロン「会心の笑い」
- 25　夢のハーモニー
- 55　N

NHK第2　1539KC

- 6・00　そろばん教室「総練習と力だめし（出題）」
- 20　基礎英語　小島義郎
- 40　続基礎英語
- 7・00　ガレンドドビッグス
- 15　英語会話　東後勝明
- 30　中学生の勉強室「国語」大内章好
- 8・00　通信高校講座　数学Ⅰ　松田淳一
- 20　通信高校講座　数学Ⅰ　内田清
- 40　通信高校講座　数学ⅡA　五十嵐陟
- 9・00　通信高校講座　地理B　海東達也
- 20　通信高校講座　家庭一般　森本静子
- 40　通信高校講座　政治・経済　滝口輝男
- 10・00　気象通報
- 20　通信高校講座　英語A　中村敬
- 40　通信高校講座　英語A　中村敬
- 11・00　スペイン語講座
- 20　中国語講座
- 40　フランス語講座

ラジオ福島　1431KC

- 6・00　Nハイライト
- 20　福島のむかし話
- 25　ナイター「中日―阪神」（ナゴヤ）「大洋―ヤクルト」（横浜）＝中止の時＝6：25ナイタースペシャル・歌謡大全集
- 9・10　夜のヒット歌謡
- 20　ニュー・ディスク・ライン
- 10・00　ミュージック・イン・ハイフォニック
- 30　世界は今
- 45　ザ・ヒットパレード
- 55　N天
- 11・00　恋のサインはSHE―SAYS―DO
- 10　スマッシュ／テニス
- 15　イングリッシュ・フォー・ヤング
- 20　青春キャンパス
- 50　来宮良子の夜のファンタジー◇55N
- 12・00　カプセルメイト
- 15　リクエストで45分
- 1・00　魅惑のニューディスク

FM放送　☆印はステレオ

- 6・00☆夕べのひととき「フォークソング・ニューミュージック」
- 7・00　N
- 15☆特集・サウンド・オブ・ポップス〈日本のポップスはいま…〉～五輪真弓の世界～「なわとび」「約束」ほか
- 8・00　N
- 05☆特集・FMクラシックアワー〈西ドイツのオーケストラ〉～シュツットガルト放送交響楽団～
- 9・15☆ミュージシャンズ・ストーリー〈ルック・アット・ミー〉～ジョン・レノンの夢～
- 10・00　N
- 20☆FMライブスペシャル　アンコールシリーズ〈ポリス〉
- 11・20☆クロスオーバーイレブン〈リクエスト特集〉
- 45☆「ある愛の詩」第一部"ラブ・ストーリー"〈終〉◇55N

日本テレビ④

- 6・00　鉄人28号
- 30　ジャストN
- 50　N天
- 7・00　スターに挑戦!!
- 30　カックラキン大放送!!
- 8・00　太陽にほえろ／「東京・鹿児島・大捜査線」露口茂　竜雷太ほか
- 9・00　私はダラな女「どこかで捨て子が泣いている」研ナオコほか
- 54　海外スポット
- 10・00　TV・EYE
- 54　スポーツN
- 11・00　きょうの出来事
- 20　11PM　司会・松岡きっこ　浅見源南郎
- 12・25　天

TBSテレビ⑥

- 6・00　テレポート
- 30　Nコープ
- 7・00　愛の学校・クオレ物語
- 30　野生の王国
- 8・00　2年B組仙八先生「僕だけの先生」さとう宗幸　宮崎美子　日向明子ほか◇55N
- 9・00　玉ねぎむいたら…「怪談／山中湖山荘」桜田淳子　石立鉄男　藤岡琢也ほか◇55天
- 10・00　〈新〉「土曜日曜月曜」浅丘ルリ子　田村正和　池上季実子　井上純一　高橋昌也ほか◇55天
- 11・00　Nデスク
- 15　スポーツデスク

フジテレビ⑧

- 6・00　Nレポート6：00
- 30　Nレポート6：30
- 7・00　翔んだライバル
- 30　逆転／クイズジャック
- 45　スター千一夜
- 8・00　時代劇ハイライト
- 02　時代劇スペシャル「魔界番町皿屋敷・血にまみれたお菊の怨霊が呼ぶ呪いの恐怖／」田村正和　片平なぎさほか
- 9・54　くいしん坊／万才
- 10・00　夫婦は夫婦「別れてからの出発」榊原郁恵　柳生博　野際陽子ほか
- 54　女性通信・アメリカ
- 11・00　Nレポート23：00
- 15　プロ野球N

テレビ朝日⑩

- 6・00　サテライト
- 30　Nレーダー
- 50　ドラえもん
- 7・00　ハロー／サンディベル
- 30　それゆけ／レッドビッキーズ
- 8・00　ワールドプロレスリング「アントニオ・猪木対M・スーパースター」
- 9・00　ザ・バンダマン「KO強盗をKOせよ」黒沢年男　名高達郎ほか
- 54　世界あの店この店
- 10・00　新・必殺仕事人「主水悪い夢を見る」藤田まこと　菅井きんほか
- 54　N
- 11・00　Nファイナル

東京⑫チャンネル

- 6・00　ビバ／フィッシング
- 30　新造人間キャシャーン
- 7・00　ナイター「大洋―ヤクルト」（横浜）＝中止の時＝7：00民謡スペシャル　附田貞夫　高橋キヨ子　山本謙司ほか
- 8・54　釣り情報
- 9・00　金曜スペシャル「国籍をください／沖縄・無国籍混血児たちは訴える」
- 54　すばらしい味の世界
- 10・00　ミエと良子のおしゃべり泥棒　森田健作
- 30　ポップス倶楽部
- 11・00　粋な男のコンサート
- 55　日立サウンドブレイク

車40台らくらく駐車可能
ゆっくり．ゆっくり食事ができる　レストラン バンゴー
車で市役所から2分，駅から3分，とっても便利　TEL・23－7411
個室あり
宴会場あり
バラエティーにとんだ
平駅　ヨーカ堂　6号国道　至四倉　三倉店　フジコシ　マルト

トロピカル　ビアパーティ
8月8日(土)・9日(日)
PM5:00～PM9:00
熱い太陽が
しずんだら、
冷たい生ビールで
カンパイ！
大黒屋ニューしゃくなげ会館　ハワイアンフェスティバル
生ビール飲み放題（おつまみ付）、アマチュアハワイアンバンド出演。ダンスもできます。　●会費／お一人様1,900円〈税込〉
8月10日(月) PM6:30～PM9:00　ルアウ料理食べ放題！ルアウバイキングフェア　●会員／お一人様2,500円〈税込〉
ニュー大黒屋 しゃくなげ会館
〒970いわき市平字菱川町1の1中央公園前　☎(0246)23-5555代

☆…カックラキン大放送!!…☆

夏休み特集!!爆笑総集編 第一弾

＝福島中央・夜7・30＝

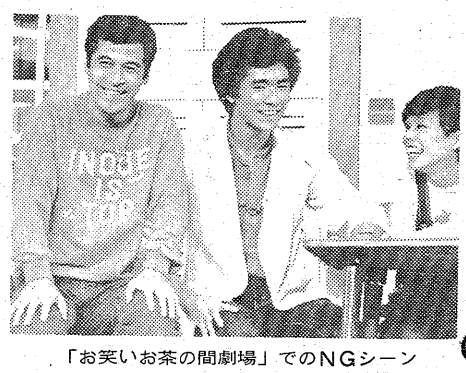

「お笑いお茶の間劇場」でのNGシーン

毎年年末に放送され好評だった「総集編」を真夏に放送して暑さを笑い飛ばしてもらおうというもので、七日と十四日の二回にわたって放送する。

「お笑いお茶の間劇場」「ナオコお婆ちゃん」「特捜刑事グー」「順ちゃんの短いコント」などおなじみのコーナーから、それぞれ名場面、珍場面を再現する。

今回の目玉は「NGコーナー」で、過去に放送されなかったNGの部分を公開、ドジなシーンなどを見せてしまう。

☆…野生の王国…☆

福島・夜7・30

南アフリカ西岸のにぎやかな海鳥たち

南アフリカ共和国の大西洋岸、ランバーツ・ベイと呼ばれるところでは、昔から人間と海鳥が豊かな海の幸を分かち合って暮らしてきた。

ベンゲラ海流が養分の豊かな冷たい海水を運んでくるこの沿岸は、プランクトンが増え、魚が多いのだ。小さな港で、人間はロブスター漁に励む。漁船の避難所にもなる岩場はウの住居でもある。そして、ウのフンは貴重な肥料として売られ、港の繁栄に大きく寄与するという相互関係も成立している。

今回は、人間と共存する海鳥を紹介する。

☆…ふるさとの証言…☆

教育・夜7・30

静岡県焼津・昭和29年

戦後の米ソ間の「冷たい戦争」を背景に、アメリカは昭和二十九年マーシャル群島のビキニ環礁で六回の水爆実験を行った。そして三月一日、焼津港所属のマグロ漁船第五福竜丸はアメリカが設定した危険水域外で操業中死の灰をあびし、乗組員二十三人全員が被爆した。無線長の久保山愛吉さんが、放射能症のため四十歳の若さで死亡したのはその年の九月だった。

日本にとって三度目のこの被爆事件は、核実験反対への世論を盛り上げ、翌三十年広島での第一回原水爆禁止世界大会への導火線となった。

当時の日本政府は、自由主義陣営の一員として、アメリカの核実験には反対できないと表明。昭和三十年日米間で公文書を交換し、"慰謝料"とひきかえに、その責任を一切問わないこととする形で決着をつけた。

番組では、世界初の水爆犠牲者となった久保山さんの、焼津から死まで半年間の闘病生活を、妻・すずさんの証言でふりかえり、一家族を襲った「核」の非情さをみつめてゆく。

☆…ドキュメンタリー…☆

NHK・夜10・00

がん宣告

がん宣告を受けてから三百四十九日、確固たる意志を貫き通して生きた二人の男の姿を浮き彫りにしたドキュメンタリー。

昨年秋から取材をつづけてきたこのドキュメンタリーは、間近に迫った死をみつめながら、なお人生を完成させべく生き抜いた四十三歳の平凡なサラリーマン千葉喜代志さんの勇気によって成立したもの。

千葉喜代志さんは、岩手県水沢から三十六年に上京し、印刷会社で技術者として働いていた。

ところが五十一年に胃がんにおかされていることを知る。胃の全摘手術は成功。そのメスをにぎったのが外科医の松岡寿夫さん(四〇)だった。

松岡先生はすでに千例をこえるがんの手術を手がけてきている。だが、手術から四年たった千葉さんに転移が発生、再手術。がんの宣告をこのとき初めてする。

宣告を受けた千葉さんを支えていたものは創作への情熱だった。

☆…銭形平次…☆

福島・夜8・00

幽霊からの遺言状

材木問屋但馬屋の離れでだれか首つりをしているという知らせがあり、平次(大川橋蔵)らがかけつけた。だが、そんなようすはなにもなかった。知らせて来たのはお内儀のおみね(山口奈美)と、番頭の儀平(藤木敬士)。離れには主人の徳兵衛(堀内一市)が住んでいたが、一カ月前から行方不明だという。人騒がせな幽霊騒ぎに万七(遠藤太津朗)はカンカン。しかし、平次はちょっと首をかしげた。

平次は翌日、但馬屋へ行ってもう一度、事情を聴いてみる。すると、これまで徳兵衛の身のまわりの世話をしていたおすみ(田にしきの)の行動におかしい点があった。

☆…特捜最前線…☆

亡霊が見舞いに来る夜!

＝福島中央・夜10・00＝

真相を探ろうとする船村(左)だったが…

特命捜査課・船村刑事(大滝秀治)の古い刑事仲間で、二年前に退職していた高沢昭三(井上三千男)が、入院中の病院で飛び降り自殺した。妻の話によると高沢はよく"大野浩一"という名前を口にしてうなされていたという。

大野浩一(江角英)というのは十五年前、船村と高沢が協力して捕えた強盗殺人犯だった。

無期懲役となった大野は服役中によく「船村と高沢を殺してやる」と口走っていたという。しかしその大野はつい最近刑務所病院で病死しており、大野におびえての自殺など考えられない。いったいなにが高沢を死に追い込んだのだろうか?

船村刑事は、高沢が入院していた病院に行ってみた。そこで船村は、猛スピードで走る子どもの車いすを止めようとして、階段から落ちろっ骨を折ってしまった。その真相を探ろうと考えた。

視聴者からの問い合わせ殺到

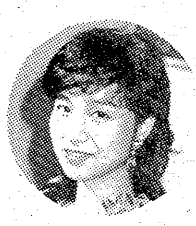

こんばんは

清野　由美

「あの女の人はどういう人ですか?」「もっとたくさん写して下さい」といった問い合わせや注文など視聴者からの反響が寄せられているのが、「見まわせば二人」(FCT・木・夜9時)にレギュラー出演中の清野由美＝写真。清野の役は、ドラマの主演俳優たち(十朱幸代、緒形拳、加賀まりこ、細川俊之)らが出入りするスナック"昼と夜"のピアノの弾きがたりという設定。

セリフは全くないが、毎回、"ピアノウーマン"という曲を弾きながらうたう彼女の姿が紹介されるという趣向。それも、時にはアップが写ったり、時には手もとだけだったり、時には十朱の肩ごしにボヤケていたり、後ろ姿だけだったりという具合なので、視聴者のもっと見てみたいという気持ちを刺ゲキするらしいのだ。

「一瞬しか写らないので皆さん気になるんじゃありませんか。でもうれしいですね。ドラマのレギュラーははじめてです。好きな歌をうたっているだけなのに緊張して疲れちゃって、これでセリフがあったらどうなっていたでしょう。今回は、十朱さん、緒形さん、細川さん、加賀さんらすてきな俳優さんが出演されていて、しかも、私がピアノをひいているスナック"昼と夜"に集まることが多いんですよ。いろいろ勉強させていただいているし、私には役者はとても出来ないなというのが今の私の実感です」

ちょっぴり情報

七日からスタートする金曜ドラマ「土曜日曜月曜」(FTV・金・夜10・00)が、このほどドラマの舞台になる軽井沢でVTRロケを行った。

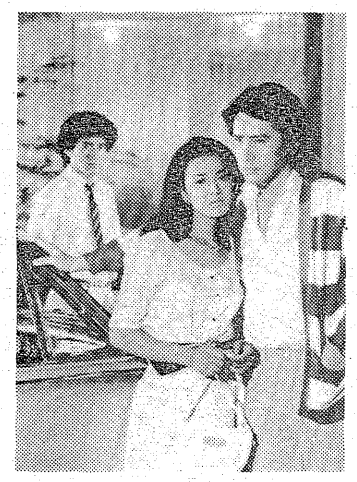

【涼しい高原でのロケを楽しむ出演者たち。左から井上、池上、田村】

「土曜日曜月曜」ロケ始末記

出演者蚊に悩まされNG連発

物語は再婚同士だが互いに愛人を持つ貿易会社のオーナー高村清二(高橋昌也)、夏美(浅丘ルリ子)夫婦と、夫の先妻の子で、これも恋人をもつ大学生の娘・悠子(池上季実子)の一家が毎週土曜になると軽井沢の別荘へ行き、月曜までそこで過ごす。浅丘の愛人には田村正和、高橋の愛人には結城しのぶ、池上の恋人には井上純一がふんするが、そのうち池上は田村に心ひかれていくというラブサスペンスで、男女の微妙な心の変化を描くもの。放送回数は六回。

今回のロケに参加したのは浅丘、田村、池上、井上らだが、選ばれた別荘は敷地の中に小さなゴルフ場もあるほど立派なもの。ことしも冷夏という予想に反して連日猛暑のなか、俳優陣にとっては格好の避暑となったようで全員終始二満悦。撮影も別荘で行われるパーティーのほかはラブシーンの連続。一九五〇年代のジャガーも登場するとあって、ひたすらゴージャスムードのうちに進んだ。

「舞台も夏の軽井沢、大きな別荘にカッコイイ車、それに出演者も天下の美男美女とあって、これはもう出来過ぎという感じですね」とはスタッフの弁。

そんななかで出演者たちを悩ませたのが高原の夏をおう歌する蚊。田村と池上の夜の白かば林でのラブシーンでは、二人の熱気にやきもちを焼いたのか、蚊が寄ってきてNGの連続。

「キャーキャー」と騒ぐ池上にスタッフもたまらず、虫よけの塗りぐすりを買い込んでくる一幕も。

「虫に好かれたってちっともうれしくありません」とすっかりムクれていた池上だが、それでもオフの時間には近くの牧場でつくっているきさまの木の実のジャムを六本も買い込んでくるなど、ひとときの高原の夏を満喫。

これに対し、浅丘は「プロだからどこでも行きますよ」と余裕を見せながらも、自転車を借りては近くの樹林のなかを散策、「やっぱり涼しいに越したことはありませんね」と本音をもらしていた。

ききもの

○…ミュージック・イン・ハイフォニック…○

(ラジオ福島・夜10・00)

"映画音楽新時代"と題して、ニューミュージックの映画音楽への進出に焦点をあてる。

曲は、『ねらわれた学園』主題歌「守ってあげたい」(松任谷由実)『連合艦隊』主題歌「群青」(谷村新司)ほか。

○…特集・サウンド・オブ・ポップス…○

(FM・夜7・15)

日本のポップスはいま…

～五輪真弓の世界～

五輪真弓特集の最終日。きょうは、ピアノやギターの弾き語りで歌う五輪のスタジオ・ライブ。演奏の合間に、ゲストに迎えた桑田佳祐とのおしゃべりを楽しむ。

欽ちゃんのどこまでやるの!

＝福島中央・夜9・00＝

トランペットを披露する清水

今夜は、欽一がお、ろからあがったところへ、武藤さんがキョロキョロ周囲を気にしながら大きな紙袋をかかえてやってくる。奥さんの花江さんに内証にパチンコをやって、やる台やる台すべて打ち止めで、どパチンコ武勇伝を披露。

そこへ、今度は花江さんが、夫が台所にかくれているとは知らずに、やって来て、実は主人に内証でパチンコをやってドッサリ景品をとって来たとこちらもまた、大きな紙袋をしっかりかかえて自慢話ベラベラ。英司・花江のパチンコ夫婦と、その景品をなんとかせしめようとする欽一・順子夫婦が大爆笑コントを展開する。

また隣の清水さんが今夜、トランペット吹奏を初披露。順子さんは、清水さんのかくされた才能に大感激し、ますます彼のとりこになってしまう。

●ビッグ・レジャースポット ニューアロー●　ご家族・友人集まってお楽しみください。

ショータイム・スリーエースによる生バンド演奏

(日曜日は除く)

大盛況!〈雀荘アロー〉会員制麻雀クラブです。デラックスムードでお楽しみ下さい。

●最新型全自動麻雀卓設置●お問い合わせは　☎36－4005へ

●送迎車完備●電話をお待ちしております。

〈営業時間〉PM5:00～AM4:00

●パブ・スナック　ニューアロー平店　大盛況のゲームコーナー

●レストラン・スナック　ニューアロー好間店

●いわき市好間町下好間・鬼越　☎36－3442

アローモータース二輪車部近日オープン!

心のふれ合いと対話求めて

納涼キャンプが流行

夏季特集

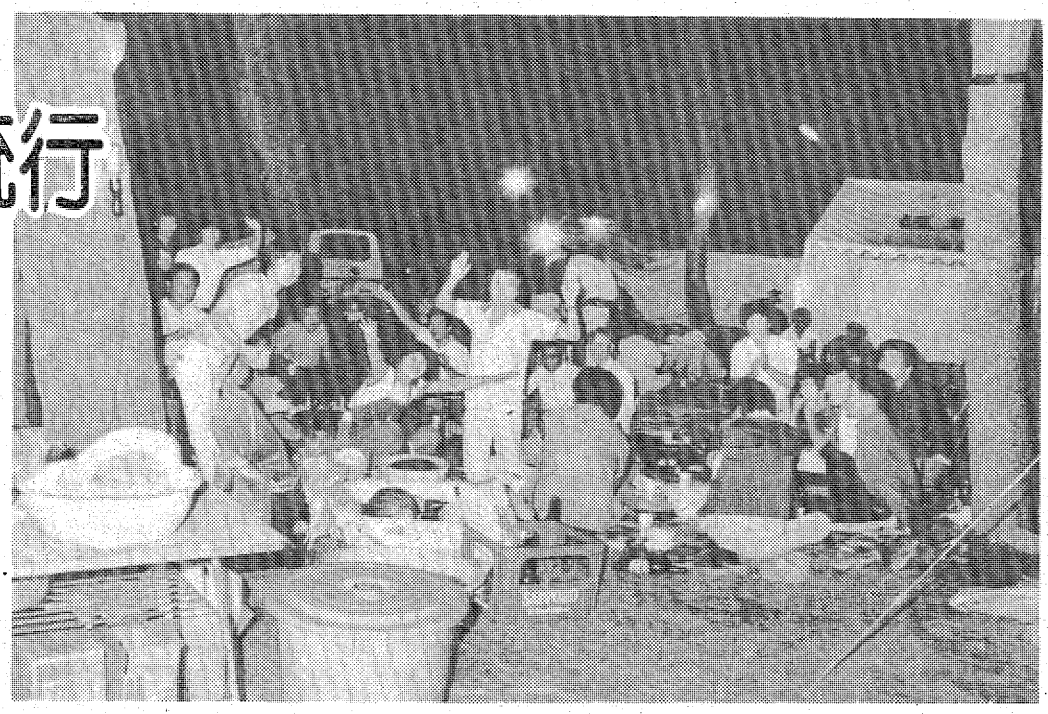

▲陽気に飲んで食べてVサイン　これで　あすからもバッチリだぜ

いま、グループや家族ぐるみの〝納涼キャンプ〟が流行している。これは学校ばかりでなく、企業体でも〝夏休み〟を実施しているところが多くなり、サラリーマンは日ごろのストレス解消と同僚間の親ぼくを深めたり、家庭内の和を保つため。学生は団体生活を通じて心のふれあいを求めようとしているためという。

これらの諸条件にマッチしたいわき市営仁井田浦・新舞子キャンプ場は太平洋に面した松林の中に設置され、設備、防犯体制がよい上、海釣りや地引き網も楽しめるとあって、マイカーで訪れてくる県内外の人で大にぎわいだ。

最近のキャンピングは、持ち込んだ携帯用発電機の電灯で場内を照明。その下でキャンプファイアーを囲み、飲んで、歌って、踊ったり、家庭花火大会?で、思いっ切りストレスなどを解消している。

こうして、明るく納涼キャンプを楽しむキャンパーたちは、お互いの心のふれ合いを通じ、あすからの活力、連帯感などを十分に充電しているようだ。

▲夜空を彩る?家庭花火大会　親子のよい対話の場でもある

▼音楽に合わせて踊るのは　最高にグー　松風の音がさわやかに伴奏を奏でる

▲当世流行のワゴンカー・キャンピング　旅行でも旅館は不用だという便利さだ

あなたとお車のお供に　●営業時間：PM8:00～AM2:00
あかね代行運転
ニイサン　ヨイゴゴ
☎23－4155

●シャープクリーンコンピューター
MZ-80B
即納いたします
〈数量限定〉
●クレジットで月々3,000円より
●MZ－80Bご購入の方に特典有
お問い合せは TEL23-8480 平菱川町ジイベックまで
マイコンショップ
㈲ジイベック
いわき市平字菱川町3-9☎23-8480

ちょっときままな冒険をしてみませんか
8月10日(月)営業　お盆連休8月14日(金)～17日(月)
Fashion Salon サイトー
湯本駅前店　☎44－3131
湯本上町店　☎43－3131

常磐線一安い
菓子の赤札堂
▽小売卸　平・南町（大和田医院隣）電(74)四六三二

皮膚科
三浦皮膚科医院
三浦正男
いわき市平字材木町（堂ノ前遊園地隣）電(74)四二四七

ビリヤード・キューQ
世界館ビル3F
☎74－二〇五八

日本ドレスショップチェーン店
ハイファッション マルエ
●ファッション専門店の店内をぜひごらん下さい
●洋装生地
●ワンピース
●ツーピース
●ブラウス
●セーター
●パンタロン
●スカート
●Tシャツ
7・9・11・13・15号も取りそろえてございます
日本ドレスショップチェーン店
ハイファッション マルエ
いわき市平・三町目TEL・23-6611

マツダ車買下取
ロータリー・レシプロ、問わずに
買取り、下取りいたします。
今週の特選車
☆ターセルHiDX　54年(白・AC・カセット)　検2年付　65万
☆ジェミニLSG　53年(黒・AC・カセット)　検57／4　72万
その他　ひろい展示場に特選車がいっぱい!!
貴方の愛車、高く買い取りいたします。
新車購入の方も高く下取りいたします。
必見!!
あなたの好みの車種を自分の目でお確かめ下さい
株式会社サカエモーターズ
いわき市内郷御厩町前田　☆26－3646(代)

☆20名様までの御宴会承ります
鮮度と生わさで粋な味
おかた
平・白銀
電七四一四三七

暑中お見舞い申し上げます　昭和56年　盛夏

暑中お見舞い申し上げます
'81　盛夏

● お盆休み　お知らせ
8月16日(日)から8月18日(火)までの
3日間休ませていただきます

心のふれ合いを大切にする
ビューティサロン たかさか
いわき市内郷御厩町久世原108
共立病院前　TEL・26－2309

「暑中御伺」

Drink
●トロピカルカクテル各種
●サマーワイン各種

Food
●スモークドタン
●ジャンボサラダ
●ジャンボピザ
●生ハム盛合せ
●コールドビーフ…他各種
各種パーティー予約承り中

Pub lounge
Gaslight
ガス燈
平字田町29　田町ビル3F　TEL・74－3389

植木・苗木・各種芝・造園施工
庭造りのコンサルタント
有限会社 山野辺造園
山野辺　晃　行
いわき市平北白土字木下四六　☎二三－三〇七〇・五七九七

暑中お見舞い申し上げます
平理容組合
お盆休みのお知らせ
八月十五日(土)
八月十六日(日)
八月十七日(月)
休ませて頂きます
●八月十日の月曜日は休業させて頂きます

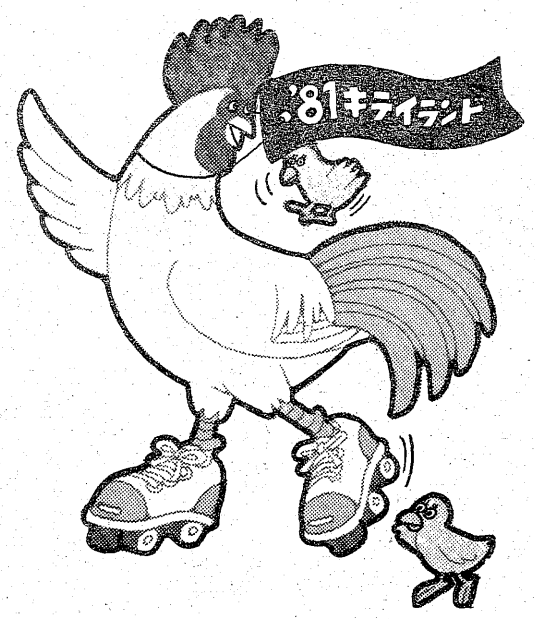

キディランドいわき店
平字中町15　大黒屋デパート4F　☎21－1111

暑中お見舞い申し上げます

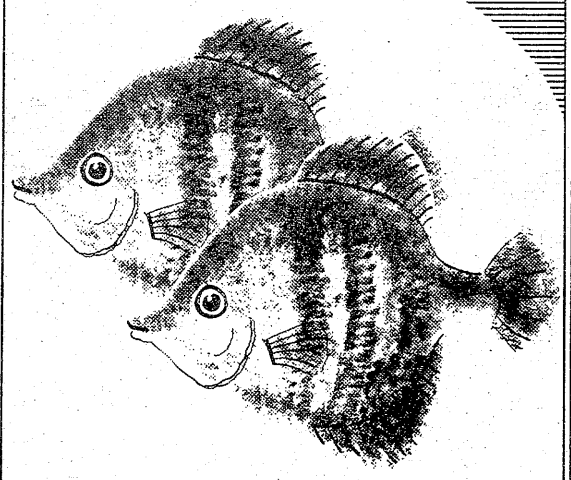

あなたとお車のお供に　●営業時間:PM8:00～AM2:00
あかね代行運転
☎23－4155 (ニイサン ヨイゴゴ)

—温かく心ふれあう赤でんわ—
お元気ですか！
—いわき電報電話局出先機関—
財団法人 日本公衆電話会
いわき市 いわき公衆電話会
いわき分会
会員数　一、〇七九名
会員機数　一、三五四機
分会長　岩野留作
副分会長　佐藤彰一
同　佐々木昭男
会計　水野昭之
事務局長　木村一喜
事務所＝常磐湯本町日渡六〇番地
赤電話見つけた安堵ひとり旅
愛の詩語ると炎える赤電話

「暑中御伺」

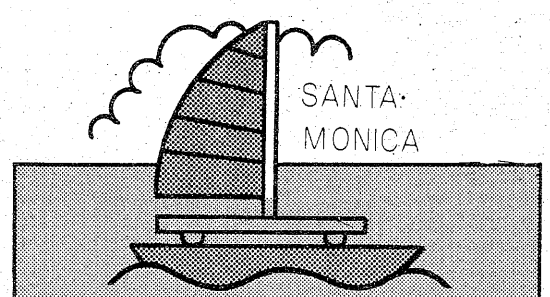

軽食・パブ喫茶の店
サンタモニカ
好間町下好間　☎36－5908　駐車OK！

株式会社
ユモト薬局
いわき市常磐湯本町吹谷91　TEL・44－4600

事務　田仲貴代美
事務　小林久子
常勤薬剤師　吉川真一
常勤薬剤師　坂本純子
管理薬剤師　早川誠子
薬剤師　草野英一
薬剤師　菅波正和
薬剤師　宮本昭一
薬剤師　蛭田克巳
薬剤師　大竹和男
薬剤師　青木稔
薬剤師　白石一雄

さくちゃんの中国見て歩き ③

車窓からのどかな田園望む

歴史を習うなかで、「万里の長城」は避けて通ることが出来ないものの代表。その万里の長城へ今日は出発。

北京で初めての歴史の観光地。郊外に抜けて行くと人民公社が行っている農村風景を窓に見て、並木道を延々と通りぬけて行く。

なす畑、とうもろこし畑、トマト畑、野菜畑が果てしなく続いている。切れ目がわからない。

朝の仕事が終わったのか、やはり並木道の木陰を利用しては、三々五々に集まって、ベターッと腰をつけて座っている。寝ている人も多い。どうやら、朝早く仕事をすませて、昼近くは休むという習慣なんでしょうか。それとも、暑いせいなのかなぁ。

並木道もかなり広いところがあるので、往来にはトラクターやトラックに乗って、それもたくさんの人がトラックにのって走る車とすれ違う。

その間に荷馬車が走るのである。自動車の数よりは荷馬車の方がむしろ多く目立つ。

暑い中でも、衣服は長袖を着ている人が多い。

また、その逆に上半身の裸も目立つ。日本での半袖姿云々というファッションは、まだまだなんでしょう??というのも国の違いということを知ったつもりだ。それは配給という形で支給されるというのであるから、自由に選べるということが出来ない制度なんだと、自然に理解が運ぶ。

窓から見る風景も、万里の長城までには長い道のりなので、考えが横ばいしてしまう。

それに、荷馬車のお馬さんが道の真ん中で生理現象を起こしているので、バスがそれを待っているという、ほほえましい光景にも会う。しかし、あとに続く車の渋滞がないのがうれしい。自然風景のみ。脱都会というキャッチフレーズの日本の風景がバカバカしく、つい、思ってしまった。

山すそに、萩の花が咲いているのがよくわかった。

点点と養蜂しているテント生活の風景も見える。

のどかな中に、山を見ると稜線に沿って、延々と続く長城の一部が見えてきた。その長さは約六千キロとも言われているが、遊牧民を防ぐためとはいえ、延々と続いたこの限りない作業を思うと、馬鹿馬鹿しさが先に立つ。が、土地を守る厳しさの印なんだと想像する。万里の長城は右側と左側にむかって登る観光コースがある。

むかって右側はなだらか、左側は急であると言われてる。時間の関係もあったので、私は勾配の少ない右側を選んで頂上まで登った。長さに対しても頂上はいくつもあるそうだが、私の登ったのものは、野次馬根性かなぁと苦笑した。万里への記念品！

帰りには居庸関という古代文明を知る貴重な資料を見てきた。ここには雲台がある。

北京は古代歴史の豊庫のように続いて、明の十三陵を見学。神道と呼ばれる両側には馬、獅子、ラクダ、象、麒麟（きりん）、獬豸（かいち）、功臣の形をした石像が三十六個たちならんでいる。一三六〇年ごろ出きたといわれる神道をとおり抜けてゆくと、かつて毛首席も作業したといわれてる十三陵ダムが見える。表の陽ざしはかなりきつそう。黙っていても暑いのに、歩いたらと思うといい観念しそう。

そんな時、私は天野さんを思うのだ。そのタフさを移入することにする。一種の暗示材料。なにせ丈夫な方である。

ここも、明の皇帝の在り方が浮き彫りにされた。地下に掘った墓部屋は、設計者の対面を別にして造らせたというもの。そして、最後は絶対に開けられないという柱が一本あったそうだ。そして墓に携わった者の生命はそれまでということ。

副葬品は限りない贅沢品ばかりが展示室に飾られていた。富と貧がどれほどハッキリする歴史も興味深いと、熱心にきいていた。

ここでの説明は宛さんだったが、宛さんはガイドをするのが目的ではなく、通訳の方が重点なので、ガイドが上手（うま）くゆかなくて、すみません、すみませんと何度もわびて自分を責める。毎日、これでいいのかと反省して自信ありませんと、あまりの素直さに、私は話がわかりますから気を使わないでと言う。毛さんは宛さんよりの先輩でもあるので、宛さんをブレーキしなければと心配する。宛さんも毛さんも私達旅行者を非常に気づかってくれている。その心が熱心のあまりみんな心の温もりが一体となって動いてる。

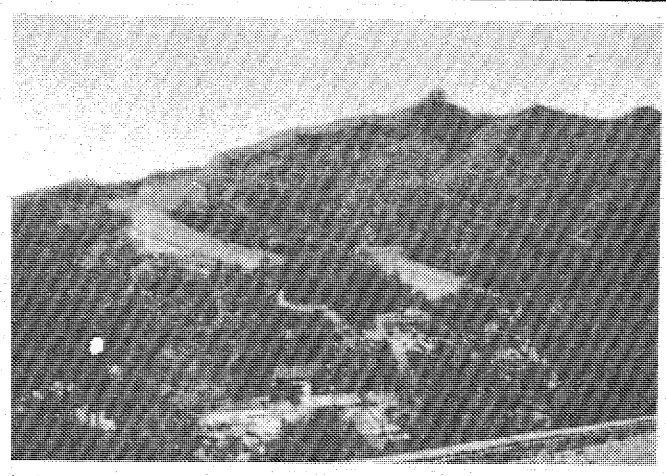

延々6,000キロも続く〝万里の長城〟は　まさに全世界の驚異の的

驚異の〝万里の長城〟

西洋歴史より東洋歴史は身近

世界一広い天安門広場

命令する権力側と無報酬で労働を提供する民衆。そのために涙の話があるということを、ガイドの毛さんから説明を受けた。

孟箋女にまつわる伝説

〝孟箋女、夫をたずねて幾千里〟という話の概要は、「孟夫人が幾日もかけて作業現場で働く夫をたずねて行くと、夫はすでに死んでいた。孟夫人はその残虐さにいかり、抵抗して、海に飛び込んで自殺した」という悲しい物語である。また一部には「悲しくて、涙を流して泣いたら万里の長城がくずれ落ちた」という、うらみの物語もあるという。

孟夫人のようにまた、どんなにか民衆は泣かされたことだろうと思うと、時には歴史は夢見を悪くさせるものだと、くずれかかった石垣を思いながら下山した。そのふもとで石ころを三つ拾ってきた頂上の一部である。

故宮博物館などを見学

天安門広場は世界一広い広場と呼ばれている。毛沢東の記念碑が建ってる。また、毛首席の記念堂（正方形）も建ってる。ここも、人、人の波である。棒のアイスキャンディーを買って食べる。

次に故宮博物館（紫禁城）を見学する。敷地七十二万平方キロ、部屋の数が九十余という広さの建築物は、一四〇六年から一四二〇年に建築されたということである。

表から入って裏に抜けるまで、ゆっくり見学すれば一日はゆうにかかるという毛さんのあとについて歩く。「西洋歴史より東洋歴史は身近な距離」と感じたのは、日本がその影響が大きいせいと思った。

（いわき市渡辺町上釜戸字西仲田一〇六）

＝つづく＝

毛沢東の銅像の傍らに立った筆者

暑中お見舞い申し上げます

内郷軟式野球協会

【役員】
会長　大和田幸策
副会長　藁谷利男
同　山野辺寿栄
同　菅原義基
事務局長　小林三男
会計部長　菅野佳誉
運営委員長　三瓶敏明
顧問　田辺洋文
審判部　菅波大十一
小林三男
後藤正
石井聖一郎
武藤邦男

■事務局　いわき市内郷綴町榎下六一　喫茶ナイル内　電㉖三四五

【参加チーム　順不同】
ガラス　監督　佐々木一郎
にんじんズ　監督　山形章
ブッキーズ　監督　庄司健三
福島ダんズ　監督　山崎勝利
パワーズ　監督　渡辺守
ナイルズ　監督　小林三男
高野スズ　監督　高萩章一
金谷ズ　監督　上津一清
ニューズ　監督　大和田幸策
福島ズ　監督　馬目貢
ボンド　監督　矢内清治
湯沢材　監督　菅野祐司
内郷建　監督　平塚貞雄
共同石油　監督　芳賀昭男
サンズ　監督　鈴木勝幸
ダイハツき　監督　阿部精
ドルフィンズ　監督　草野正
アイビーズ　監督　後藤正
ウイング化粧品　監督　武藤邦男
ギャラクシーズ　監督　鈴木健二
大元ファミリー　監督　志賀昭雄
デイオーズ　監督　小川田紀広
楢平ブル　監督　会田武二
日産プリンス　監督　鯨岡好徳
ルージュ　監督　粟野正純
日本印刷　監督　高橋清
内郷ライオンズクラブ　監督　佐藤今朝雄
ロバンガーズ　監督　長沢信夫

広之・聖子の夏
燃えろ鉄拳
真田広之／千葉真一／志穂美悦子／ブッチャー他
豹のように疾く、鹿のように優しく
JUMPING HIROYUKI

8月8日(土)大公開
先着100名様に、聖子・広之のうちわプレゼント
野菊の墓
恋とよぶには淡く哀しく
今よみがえる不朽の名作
松田聖子
第1回主演映画

暑中お見舞い申し上げます
山田洋次監督
男はつらいよ　最新27作
浪花の恋の寅次郎
これホンマの話やで、サクラあの人がなァ、この俺の膝で泣いたんだ
渥美清／松坂慶子
8月8日より大公開
武田鉄矢／伊藤蘭／
俺とあいつのゆめ語り
同時上映

8月8日及び13日14日15日16日は全館特別オールナイト実施

24ビル　平東映　(74)2050
いい汗流そう　東映サウナ　(23)1926
24ビル　平松竹　(23)1924

港のはなし

国際港・小名浜

新井洋一　⑥

小名浜商港築造に着手

「実行力のある人だった」「実に思い切りのいい人だった」「街のことになるとわれを忘れる人だった……」

小野晋平（明治十八年～昭和十八年）を知る人は、なつかしそうに彼の思い出を話す。

小野晋司の子として明治十八年生をうけ、大正十年、小名浜町会議員になったのをはじめ、以来町長、県会議員等として活躍し、特に築港に関しては、生涯を通しその推進の中心人物となった。現在、港をのぞむ1号ふ頭の近くには、その業績をたたえる碑と胸像がある。

大正年間に築造された港は、規模が小さかったため漂砂（海の砂がただよい動くこと）により港が埋まり、いろいろ問題が多かった。

地元としては、本格的な商港として、もっと大規模な港を望む声が高かった。それには、国の重要港湾としての指定がぜひとも必要であった。この指定なくしては、建設にかかる費用を国が負担することができなかったためである。

昭和二年、小野晋平を中心とした小名浜町民の一丸となっためざましい活躍の結果、重要港湾の指定を得た。

港湾審議会において審議された、小名浜港を重要港湾に指定する理由等によると、「本港は、東京・塩釜間の略、中間に位し、之に商港としての設備を整えるときは、後方地域に産する石炭、木材、薪炭、石材、鮮魚、穀物、肥料等、豊富なる物産は本港を経由すべきもの数十万トンに達すべきを逆睨するに難からず」と、商港としての性格が述べられている。

昭和2年 〃重要港湾〃に指定

予算復活に必死の陳情団

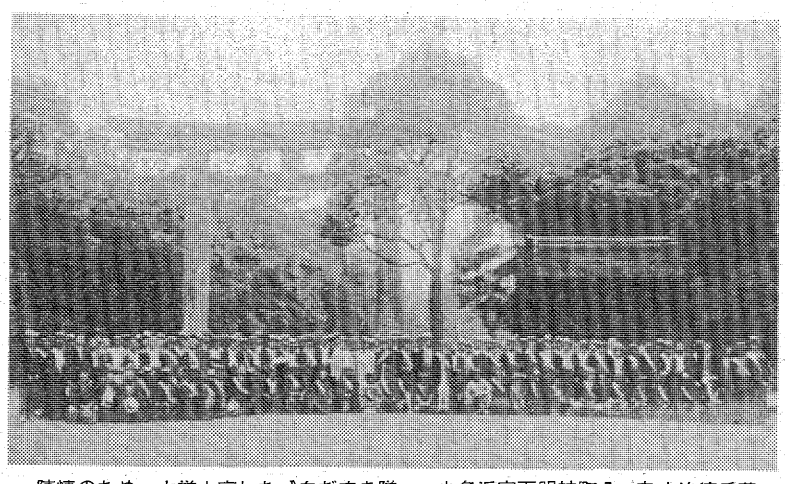

陳情のため　大挙上京した〃白だすき隊〃＝小名浜字下明神町7、内山治徳氏蔵

昭和四年には、小名浜港商港修築第一期計画が、六カ年計画、二百三百八十八万円にて決定をみた。港の工事は、国の直轄事業として施工することとなり、同年五月十七日、わたしの事務所の前身である内務省仙台土木出張所小名浜修築事務所が、測候所の一部を借り開設した。以来五十年間、港づくりを手伝ってきていることになる。

同年五月二十二日、盛大な商港の起工式がもたれた。当日は、県内のタクシーのほとんどかとも思われる五十台の車が来賓を運び、二百発の花火が打ち上げられ、「基石」が十発の祝砲とともに海中に設置され、会場にはアイスクリーム屋が店を出すなどの盛大な式典であった。

商港小名浜は順調なスタートを切ったとだれもが思い喜んだ。

内務省動かした白だすき隊

港を見おろす富が浦公園の一角に、「国際港の礎石」と銘うった「小名浜港予算大幅削減復活陳情団の記念」の碑が建てられている。

陳情とは、「実情を述べる、心事を述べる」という意味であるが、役人にとっては、ややもすると観念的に、あるいは独善性におちいりやすい日常にあって、陳情から得られる情報は、いわゆる「本意」が聞ける貴重な情報であり、新しい施策を行おうとするときや、決断をせまられている時など、大きな心のよりどころにもなる。

昭和四年五月二十二日に着工の大祝賀会をあげてわずか四十一日後の七月二日、浜口緊急内閣の出現により、緊縮財政の方針がささかに見えたが、参加町民の機転により、「明治神宮への祈願行動である」とのたてまえを貫き、多少のやりとりがあったものの、全員内務省へ大行進ののち、当初の目的通り、時の内務大臣安達謙蔵に代表者が陳情行動を行った。

決起隊の様子は、当時の東京において大きな事件だったようである。「福島県下小名浜町より、一様に白だすきを綾（あや）なして数百名が、港湾工事の復活要求陳情の目的を以って、内務省に押寄す」と号外により報道されている。

陳情の効果は二カ月後にあらわれ、同年九月には、第一期工事がほぼ当初の予定通り着工される運びになった。

現在、全国津々浦々千港におよぶ商港がある。そして、各々その歴史を持っている。しかし、予算の獲得、復活運動で、これほどの決意と盛り上がりをみせた港は、他に類がないであろう。

「白だすき隊」の行動は、小名浜港史のみならず、日本の港湾史においても、特筆されるべき事件と考えている。

白だすき隊の事件以来五十年を経ている。当時の隊員で存命している人はいないとのことである。

しかし、港は立派に建設され現在に至っている。

復活をみた第一期工事は、同十三年五月二十六日概成した。主防波堤としては、第一西防波堤三百九十メートル、埋め立て面積二十二・二ヘクタール、第一突堤に岸壁として三千トン級二バースである。

第一期工事の完成を待ちかねて、大興丸が同年四月一日、ドイツから日本水素の建設機械を積んで入港した。これが、初の大型外航船の入港となった。

その後引き続き、第二期計画が主として港の安全性を高める見地から計画されたが、戦争のため中止を余儀なくされ、港湾建設は戦後へとうつる。

白だすき隊の誕生である。

白だすき隊の総括責任者は小野晋平であった。

警視庁から警察特高隊の出動すると、ところとなり、行動はさ折する陳情運動」が決議された。

当時、多数にての陳情行動は、反政府運動とも受けとめられ、参加者は全員捕縛の危険性があった。

それぞれ、参加には相当の決意が必要であり、出発にあたっては家族と「水さかずき」を交わした人も多かった。

出発は、当局の目をのがれるため、植田、泉、勿来、平、湯本などの駅から分散して常磐線にのり、上京のあとも、宿を分宿にするなどの緊張した出発であった。

代々木ケ原には、二百十七人の町民の集結をみた。ちなみに、当時の小名浜の人口は約八千人である。その場で各人に白だすきと白鉢巻きが配られ、隊の目印として二反一布の大旗に「小名浜港湾修築工事復興陳情」と書かれた。

白だすき隊の総括責任者は小野晋平であった。

警視庁から警察特高隊の出動すると、ところとなり、行動はさ折する

（運輸省第二港湾建設局小名浜港工事事務所所長）

＝つづく＝

暑中お見舞い申し上げます　昭和56年　盛夏

いわき浄化槽管理協会
会長　根本　茂
専務理事　長沼　義雄
事務所・管理部　いわき市平上荒川字安草47
電話23－2280

いわきライオンズクラブ
会長　矢吹　一
幹事　小松　兼吉
会計　佐藤　臣男
事務局　いわき市平字小太郎町(山崎ビル3F)
電(24)二六八七

いわき中央ライオンズクラブ
公長　飯塚　静也
幹事　塩　栄幸
会計　馬目　保男
事務局　いわき市平字小太郎町(山崎ビル3F)
電(22)四二八八

平地区公衆衛生協会
会長　金子　松男
副会長　岡田　健治
同　白土　正義
同　金子　圭助
同　海野　多重
事務局　いわき市平字梅本一五平保健所内
電(22)四二一一代(内線五〇九)

暑中お伺い申し上げます　昭和56年　盛夏
ご存知ですか！名月の新製品
海のたんぱく・低カロリーです　ぜひ夏のスタミナ源に
極上
がに味バーガー
やき抜き（ミニ板付）
えび天揚かま
上かく揚かま
★極上名月かまぼこのおいしいお召し上がり方★
○本品をわさびしょう油、洋辛子またはマヨネーズを付けそのまま、または冷やしてお召し上がり下さい。
○刻み切りにし、うどん・そばの煮込みにふりかけて下さい。上がりぎわに入れてもおいしくいただけます。
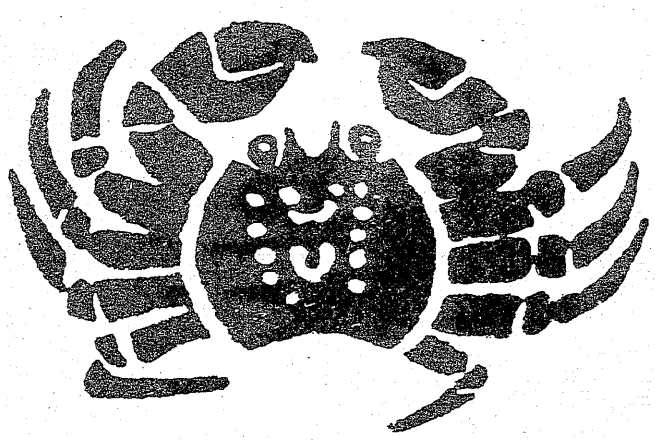
株式会社　紗賀英工食
いわき市江名字荻之作143　電55－7635代

平七夕まつり

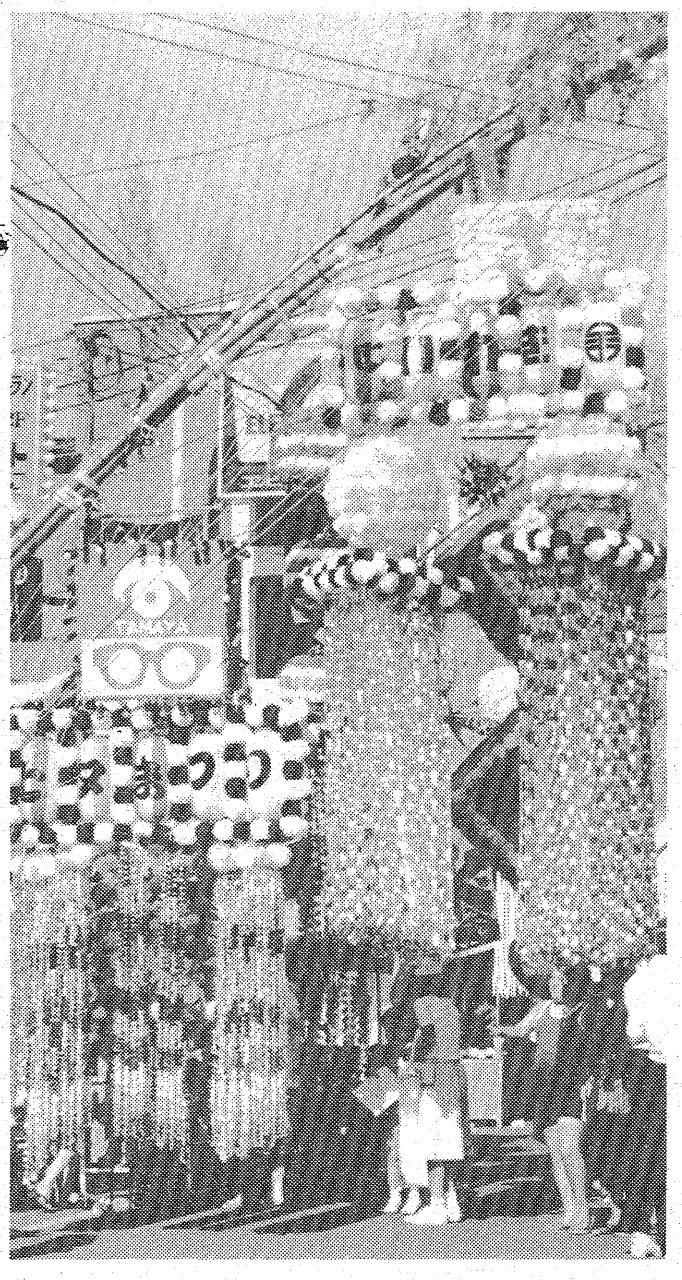

笹飾り・特賞　玉屋メガネ

入賞発表

造形・特賞　大黒屋

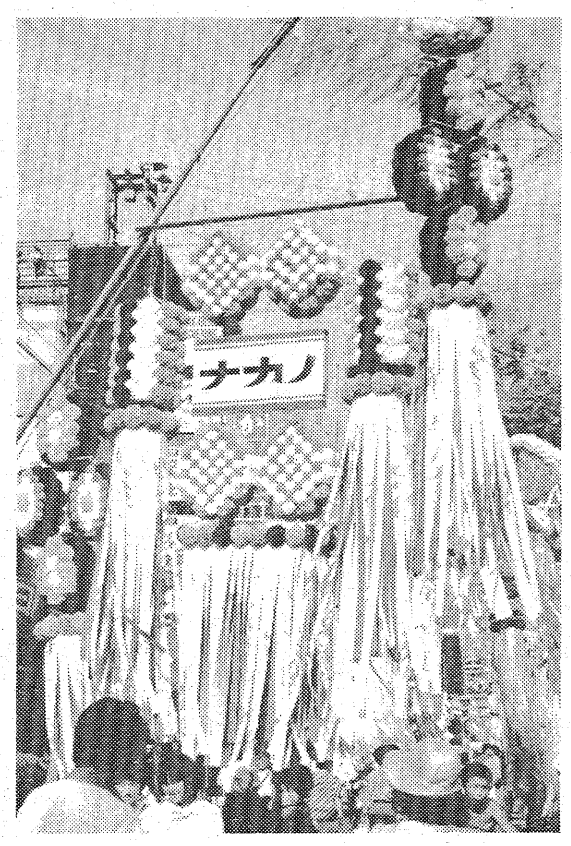

笹飾り・1等賞　ナカノ洋品店

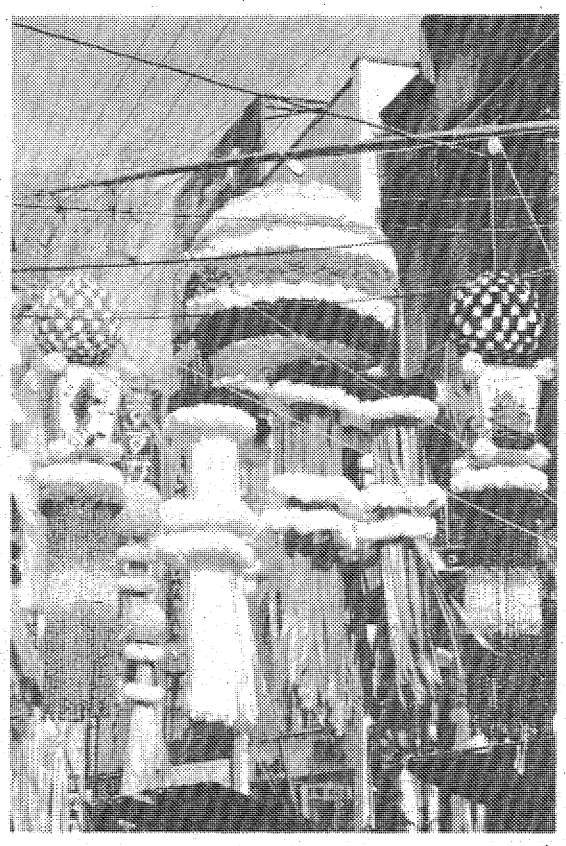

笹飾り・1等賞　テーラーサガワ

笹飾りの部

▽特賞
玉屋メガネ　松月堂
▽一等賞
ナカノ洋品店　松本メガネ
テーラーサガワ　藤寅
▽二等賞
諸橋金物株式会社　白川屋商店
まんぞくや　大平化粧品店
▽三等賞
坂本紙店　フランセ
丸ほん　鈴荘
大金商店　いわき民報社
ネモト
さとみ電機
白十字
白土陶苑
みよし本店
▽四等賞
マルシン
丸重商・会
菅本庄治商店
大宝
日立商事
丹後のだんご
▽五等賞
ヤマニ書房
小野栄呉服店
イシザキフルーツ
かみや呉服
フルヤマ電気
くたや
ヨシダカバン
高根沢印舗
ベルベージュ
鶴屋
トビタ
宍戸屋商店
松本種苗店
あるが家具
水野薬局
ぱぷとりートーホー

造形の部

▽特賞
大黒屋　鈴藤
▽一等賞
藤越　あさ川
▽二等賞
みよし銀座店　叶多商店
▽三等賞
イトーヨーカドー　こまつ履物店
ヤマカ洋品店
▽入賞

ご協賛ありがとうございます

平競輪
常磐交通株式会社
大黒屋株式会社
藤越株式会社
イトーヨーカドー平店
平金融団
堀江工業株式会社
加地和組㈱
いわき建設業組合
東北電力いわき営業所
六段本舗　平凡
いわきヤクルト販売㈱
常交タクシー
岡田電気産業㈱
平南開発㈱
平南建設㈱
（順不同）

平七夕まつり実行委員会

56年度特別企画

異端の天才画家 中村正義（まさよし） その人と芸術！ ㉛

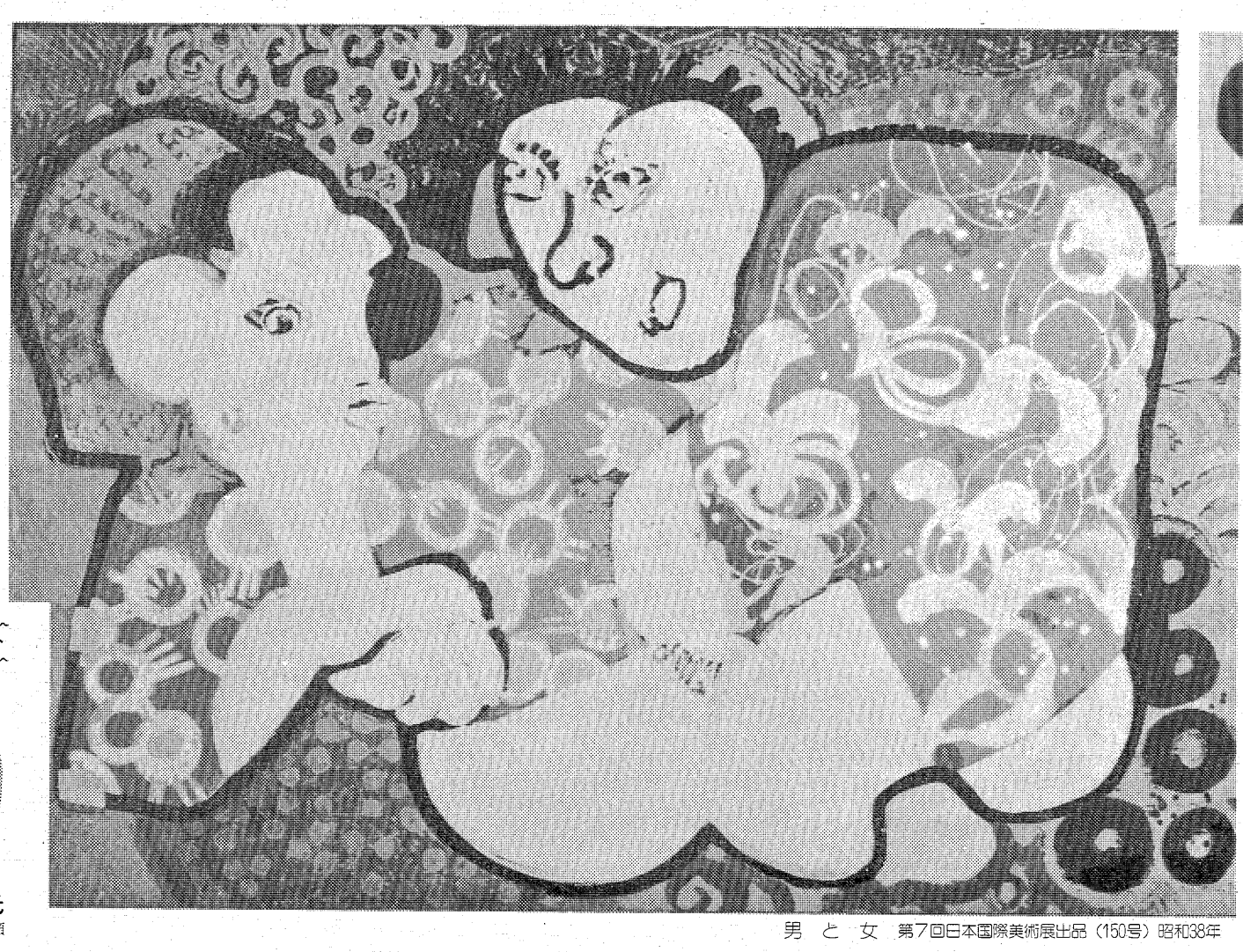

男と女　第7回日本国際美術展出品（150号）昭和38年

中村正義画伯

苛烈なる告白（A）

芸術とはその告白である！

解説者紹介

小松　三郎氏
いわき市平谷川瀬

- 画　家
- グラフィックデザイナー
- 株・小松美術印刷所社長
- 晩年の中村正義画伯と親交

解　説
小松三郎

安住の衣！

画伯の筆になる清烈な瀟湘八景を堪能した私は、コレクターのM氏をさそい、都心に住む事業家のQ氏を尋ねました。

Q氏は画伯の大作〈男と女〉を収蔵していたのです。

画伯からQ氏の自宅へ電話を入れて貰ってありましたから、広々とした前庭を通り、ようやく玄関に至ると、Q氏夫人が出迎えてくれました。フト掛けてある書額を見ると〈我獨異於久〉老子道経句と読めます。我一人…ウム我だけは人と異うのだ…成る程大きな印が押してあります。篆書で正義と読めます。なんと画伯の書でした。道理で世にも下手糞な字は、ピチピチと生気あふれています。

「正義さんらしいですね！」

世慣れた物腰の老夫人は、和装の袖口を口元に当てるまねをしてホホホと笑った。赤坂で左褄を取っていただけに人を反さなかった。

このQ氏夫人は画伯の熱心な愛好者であったのです。

〈男と女〉は大広間に掲げてありました。男と女、つまり人間社会です。天と地、陰と陽、十と一。この自然の原則を無視しては最早何一つ成り立つまい。それは如何なる清純な恋のささやきでも、その終点にはいつも必ず、SEXが控えているのだ。この自然さは避け難い生き物の宿命である。

日本画壇だけが、そうしたことはすべて隠蔽して、取りすまして来たことが、立派な伝統、栄光ある伝統と思い違えた、その流れの上に成り立っている。安住の衣だ。袖をめくれば危な絵が闇から闇に横行しているではないか。

画伯は遂に「男と女」の作を発表した。取り澄ました日本画壇はいきなり裾をめくられて、周章狼狽しました。これが油絵の具を使用していれば何のことはないが、材料から判別すれば岩絵具が使用されていたから、明らかに日本画の範疇になるのです。「男と女」この年齢・容貌の未表現の、しかし細部・の表・現をとびこえて、この男女関係のあり方はそこにある、ある種の感情が掬い取られて、この男女だけのものではなく社会男女に見られる普遍的なものとなっている。奇麗ごとでなければならぬ！日本画のいまだに受け継がれている陋醜を、画伯は打ち砕いたのだ！

寿　ご結婚おめでとうございます
お早めに"ブライダルコース"をご予約下さい
＊ブライダルコース…5,000円から
ソワン エステティックサロン　理香の店
毎週火曜定休日
平字三町目（亜理茶ビル5F）
TEL. 24－0239

スタミナ一番！うなぎで乾杯
ご宴会5人様より承っております
御食事処　いおり
内郷御厩町上宿（国道6号線沿）
TEL・26－2741
駐車場完備

ご要望に応え「名画座」でアンコール上映！
007 ユア・アイズ・オンリー　新作・第12弾！
明8(土)日～14(金)まで
危機また危機へ！シリーズ中、最も多くの007アクションを投入したスーパー巨篇!!
名画座　世界館ビル5F ☎23－9465
ロジャー・ムーア＝007
キャロル・ブーケ＆トポル＆リン・ホリー・ジョンソン
ジュリアン・グロバー＆カサンドラ・ハリス
DOLBY STEREO

メーテルと鉄郎は？999は？いまこそ、すべてのミステリーがあきらかにされる！
さよなら銀河鉄道999
―アンドロメダ終着駅―
波乱万丈！ダイナミックなスケールで魅了！
人気爆発！あす8(土)日よりロードショー!!
●毎週土曜日はオールナイトです
平駅前 世界館ビル地下1階 ☎74－4558
洋画は聚楽館

企画・原作・構成　松本零士
製作　東映動画株式会社　配給　東映株式会社　主題歌（サントラ盤）コロムビアレコード

乳幼児の水の事故 対策は万全ですか

危険の多いフロ場

周囲がよく見守って

うだるような暑さが続いています。こんな時は気分的にもダラダラしがちですが、特に乳幼児をもつ家庭ではくれぐれも水死事故に注意を払いましょう。この季節、水死事故が急増するという過去のデータがあります。いくら注意してもしすぎということはありません。身の回りには思わぬ落とし穴があるもの。再度、注意を払っておきましょう。

六月から八月までの三カ月間が水死者がピークになる時期といわれています。殊に七、八月の暑い時期に起こる水死者は後を断ちません。楽しいはずの休日も、事故に遭ってはすべて終わりです。

水死者の年齢別内訳は、高校卒以上に相当する人が全体の五六・一％を占め、ついで未就学の幼児が二七・一％となっています。日本の子どもの水死者数は世界的にみても多く、高い死亡率を示しています。一～四歳の年齢では、人口十万人に対し十四・六人という死亡率を示し、アメリカ五・八人、イギリス二・三人と比較にならないほど高くなっています。

水死事故の発生場所は、川・海・池・堀が六六・六％（昭和五十四年版国民衛生の動向調べ）を占め、自宅屋内のふろ場・洗たく場も一九％を占めています。

四歳以下の子どもの行動範囲というのは、それほど広いものではありません。ほとんど自宅内、自宅付近で起きていることになります。ですから、一～四歳の乳幼児の水死事故は、家庭内での保護者や付近の大人のちょっとした注意によって防げるケースがほとんどなのです。

意外に多いのがフロ場での事故。入浴時以外に浴室で水遊びしたり、フタの上に乗って遊んでいて誤って転落したケースです。浴そうに残り湯をためておく習慣があることも、事故を誘う一因になっています。残り湯を洗たくに使ったり、ガス節約のために朝に水を入れておくといったことです。

「浴室ぐらいで…」と油断は禁物です。バケツ一杯の水でも乳幼児にとっては危険なのです。ですから、乳幼児のいる家庭では残り湯を必ず抜くか、浴室に入らないようカギをするなど、それ相応の対策が必要です。

楽しい水遊びにも、絶えず危険が伴っているということを忘れてはなりません。乳幼児は細心の注意が必要です。この夏、少しでも水の犠牲をなくすために、家庭、地域でよく語り合い、対策を考えてみましょう。

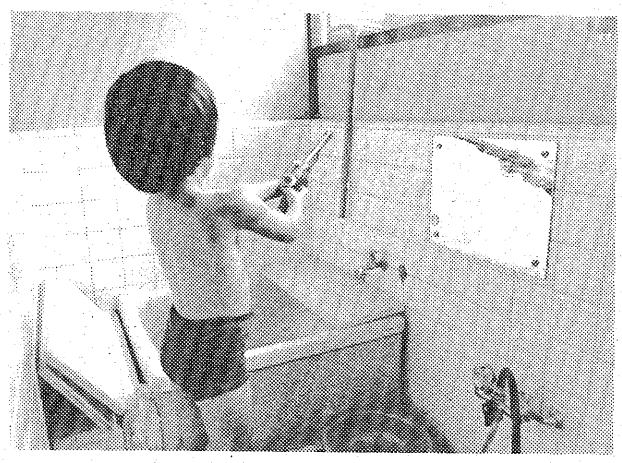

水遊びは楽しさと裏腹に危険がいっぱい

家庭婦人

グリーンとホワイトの違いは？

八百屋さんの店頭には、鮮やかな緑色のグリーン・アスパラが出回っています。カン詰めになっているホワイト・アスパラとどう違うのか、ご存じですか。品種が違うと思っている人が多いようですが、両方とも品種は同じです。違うのは栽培のし方。

一言でいえば、育てるのに太陽の光を当てた（グリーン・アスパラ）か、当てない（ホワイト・アスパラ）かです。当然のことながら、グリーン・アスパラの方がビタミンの含有量が多く、歯ごたえもあります。

なぜ、ホワイト・アスパラはカン詰めにされ、グリーン・アスパラは生で売られているのでしょうか。メーカーの国分によると「グリーン・アスパラは、ゆでてカン詰めにすると青臭いにおいがすごい。その点、ホワイト・アスパラはほとんどにおいがありません」ということです。しかもカン詰めの場合、アスパラ独特の苦味（サポニン）はゆでて砂糖や食塩で調味されているので、ほとんど気にならなくなっています。

一方、グリーン・アスパラの方は、家庭でいためたりゆでたりしてすぐ食べれば、においがそれほど気になりませんし、よりいっそう緑が鮮やかになってなかなか味もよいのです。

家事手帳

暑いときには熱いものが一番

日ごとに暑くなるこのごろ。つい冷たいものを飲み過ぎて、おなかをくだしたり、疲れを呼んだりしがちではないでしょうか。昔から「暑いときには熱いものを飲む」といわれていますが、これにはちゃんと根拠があるのです。

冷たいものは、陽気が暑いだけについ飲みすぎてしまいます。とくに、一気にゴクゴクと飲むと胃液の分泌が追いつきません。胃液が薄くなるばかりか、少なくなってしまうのです。

胃液には塩酸が含まれていて、少々のバイ菌はこれで殺菌されるわけですが、胃液が薄く少なくなると、この塩酸も減少するので、殺菌作用も薄れてきてしまいます。つまり、冷たいものは胃の力を弱めてしまうのです。

ところが、熱いものはガブガブと飲みすぎることがありませんので、胃に負担をかけることなく正常な働きを保つことができます。しかも、熱さが発汗を促し（体温の上昇を防ぐ）ますから、からだのためによいわけです。

ただでさえ暑さで体力を消耗し、食中毒の危険も多いときですから、「暑いときには熱いものを」は夏バテしない理にかなった知恵といえましょう。

健康手帳

クッキングたいむ

野菜のおろしあえの作り方

大根おろしはさっと水気をしぼり、酢大さじ二杯、砂糖大さじ一杯、塩小さじ½杯の割合で調味し、これに下ごしらえした枝豆、トマト、ナスを混ぜ合わせます。

キュウリ、ワカメ、あるいはジャガイモの空揚げなどを使ってもよいでしょう。

枝豆は、ゆでてさやから出して塩少々を振りかけておき、トマトは横に二つ切りにしてタネをしぼって七㍉角に切り、ナスは一㌢角に切って油で空揚げします。

今週のファッション

ジャンプスーツ

「ショートパンツで涼しく」といった日がつづく夏。ことしはかなり大胆なスタイルが街をかっ歩しています。

「足を出すのは苦手ね、太くて短くて…。リゾートウエアならともかく、街着には ムリですよ」とおっしゃる主婦の方が多いようです。

それにもかかわらず、今回はショートパンツをおすすめします。それも〝つなぎ〟になっているものです。上と下がつながっているスタイルは、以前からしきりに騒がれていました。これを夏に持ち込むとすれば、やはりショートパンツとつながったものでしょう。

つなぎスタイルは心にやすらぎを与えてくれますし、少々ウエストに不安の人でも安心して着こなせます。働きがスポーティーなことも夏向き。しかも、かわいらしさがただよいます。年配の人が着てもテレビのCM調でいうならば「それなりに」見えるものです。足こそ大胆ですが、あとはつなぎゆえの安心感もあります。

外出の場合は、その〝足〟に配慮することでしょう。サンダルよりもパンプスにし、ソックスよりはストッキングというように、タウン感覚で全体をつつむようにしましょう。

親子そろっての外出時に、このつなぎスタイルというのも気がきいていておもしろいものです。また、ジャケットを用意していると変化も楽しめます。

この夏、軽快なつなぎスタイルでジャンプスーツで街に出てみようではありませんか。

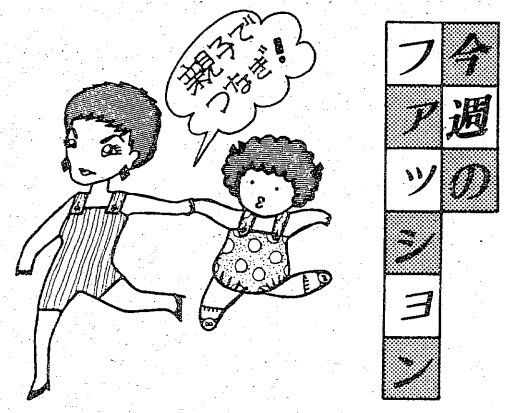

きっぷと味を売る
鮨 花澤
出前敏速・深夜2時まで・遠出可
平・白銀町 八百真ビル1F 電23 0600

創業60余年
冷奴の季節になりました
本にがり使用のささ雪とうふを……
おかべの豆富
平字長橋町52 TEL.74－3206

＊＊電話1本で貴男とお車を＊＊＊
＊＊＊大事にお届けいたします＊＊
若葉代行運転
●午後7時より営業 ☎34-5797

8月14日15日16日は両館オールナイト上映!!
笑えない奴は、笑われるぞ～ 前売券発売中
みんなみんな自由のために笑おうよ！
マンザイ、終った。スーパー・コメディの幕開けだ
スター・クレイジー
ジーン・クイルダー◀リチャード・ブライヤー●コロムビア映画
★8月8日(土)納涼オールナイト★
8月15日(土)より 笑いのロードショー
クローイング・アップ 3
恋のチューインガム
●コロムビア映画
ヤルことは、ハチャメチャしかし、決してにくめない悪ガキトリオ。
■シリーズ第3弾は笑いがいっぱい
平アトル
いわき市平大工町9－2
☎0246(22)3394

●話題のN.Yギャルに会ったら、気分はすでにT.Sタイムズ・スクエア 感覚!!
サウンド・エイジ必見!!
最新アメリカンライフを真空パック
ニッキーとパメラ
タイムズ・スクエア
a true story
ラスト・レター
ダイアン・レイン＊デボラ・ラフィン
全米をいま、熱い感動のどよめきでゆさぶるこの映画!!
人間の愛と優しさを、ひたむきにみつめた！●東宝東和配給
明日8日(土)より 愛と涙のロードショー

前売券発売中
●映画ファン必見8月29日より大公開！
ブリキの太鼓 監督●フォルカー・シュレンドルフ 西ドイツ・フランス合作 一九七九年カンヌ映画祭グランプリ●一九八〇年アカデミー賞外国語映画賞
クリスタル殺人事件 霧の都ロンドンに仕掛けられた完璧なトリック！深まるナゾはとけないのか アガサ・クリスティー原作 ●同時上映
平スカラ座
いわき市平大工町9－2
☎0246(22)3394

輸入ビール売れ行き好調

ヤングらにもてもて

デザインや味などが受け

ビールがうまい季節。特に今夏は昨夏とは違ってうだるような暑さが続いていることもあり、この〝麦酒〟、飛ぶような売れ行き。文字通り羽が生えたようで、いわき市内の各酒店ではニコニコ。もちろん国産の四大銘柄が圧倒的な実績を誇っているわけだが、外国産の輸入ビールもグングン売れ行きを伸ばしてきた。珍しさも手伝って受けているようで、中元用に売り出していた市内のデパートではすでに在庫ゼロ。もてもての輸入ビールにスポットをあててみた。

売れ行き好調の輸入ビール

お中元などギフト用に

とにかく輸入ビールの〝ブィーバー〟ぶりは異常ともいえるほどだ。現在、二十カ国から四十銘柄近く輸入されているが、ある関係機関の話によると、数量（消費量）は大変なもの。

昨年の輸入ビールの数量は、一万一千六百三十五㌔㍑で五十年の四倍以上にものぼったが、ことしはさらに拍車がかかり、六月までの半年間ですでに八千三百二十二㌔㍑にも達した。特に季節到来の五月には二千三百九十九㌔㍑、六月も二千三百七十四㌔㍑にもなり、この二カ月で上半期の半分を突破した。

このままだと秋口には前年一年間の数量を上回ることは必至となっており、国内の四大メーカーも〝ア然〟。

この人気ぶりはまず、生活水準が向上して輸入ビールの需要がギフト用、業務上だけでなく、一般家庭にも広がったことやファッショナブルなデザインがヤングに受けている、などが原因とみられる。

輸入ビールのもてぶりはいわき市内にも波及し、市内の各酒店でもかなりの売れ行き。

そのなかの一つ、平字田町二五、まめ酒店＝吉田武正さん(四八)経営＝でも各国のカン、ビンの輸入ビールを並べているが、売れ行きは上々だとか。吉田さんの話によると、「品質的にはウィスキーの水割りのような味のものが多い。いわばシンプルというところですが、これがウィスキー派のヤングに受けるんでしょう。フィーリングがいうとでもいうのですか。もちろん、珍しさも手伝っているようですが」と話している。

国内産よりやや割高だが

デパート在庫ゼロ

飲んだあとは装飾品にも

一方、大黒屋デパートでは中元商戦の目玉商品の一つとして、三千～五千円の値段で中元コーナーに並べておいたが、早くから好調な滑り出しをみせ、すでに在庫はゼロ。こちらはヤングより法人関係が圧倒的だった。

ところで、この輸入ビールは三百五十五ccの小ビンで一本三百円前後。国内産の中ビン（二百二十円）より割高だが、アルコール度も国内産よりやや低く、「左党」でない人や婦人にも受けそう。贈り物にしても良いし、ラベルのデザインやビンの形も凝っているため、飲んだあとは装飾品として並べておいても楽しい。

なお、昨年の輸入ビールのベスト10は、①オリンピア（米）②ハイネケン（シンガポール・オランダ資本）③バドワイザー（米）④ギネス（英）⑤ホルステン（西独）⑥ツボルグ（デンマーク）⑦ローエンブロイ（西独）　クローネンブルグ（仏）⑨シュリッツ（米）⑩プリモ（同）

【希望によっては各国の詰め合わせもOK】

レジャー

つり

海　各堤防とも投げ釣りでアイナメ、カレイが揚がっている。型は十七、八㌢クラス。潮回り、場所によって数はマチマチ。夜釣りでハモ、ドンコ。脈釣りでメバル。エサはアオイソメ、オキアミ、マゼアカイソメ。

八崎堤防先端ではウキ釣りで、クロダイ、イシモチが揚がる。電気ウキを使った夜釣りでセイゴ。エサはマゼ、オキアミ、アカイソメ、アオイソメ。

各堤防、イソとも台風の影響で波、うねりが高いので十分注意。

（小名浜・平野釣具店調べ）

八崎でクロダイ、イシモチ
夏井川でコイ、ウナギなど

川　夏井川河口でハゼ。深場をネラって十一～十五㌢クラスが二十～三十匹とかなり揚がっている。エサはゴカイ、アオイソメ。

コイは夏井川・六十枚橋上下、専称寺前付近で親指大のウナギとともに揚がる。エサはネリエ、ミミズ。

オイカワは夏井川・平橋、鎌田橋付近で朝夕、十五、六匹。毛針の流し釣り。アユは夏井川・小川橋から両郡橋にかけて友釣り。

藤間沼ではフナ、ナマズ、ウナギ、スバ。ルアーでライギョ。

（平・イソギン釣具店調べ）

ハワイアン次週の催し

【大ホール】
☆9日＝「恋は終わったの」の内山田洋とクールファイブ
▽ショータイム＝12時30分、16時

【ビーチステージ】
▽専属芸能ショー＝フラダンス、フラメンコ、ハワイアンバンド、タヒチアンダンス、少女コーラスグループ、ジャズバンド
▽ショータイム＝（ウイークデー）12時30分、19時30分（日・祝日）11時、14時30分、19時30分

この涙の重さが日本人の魂をゆさぶる!!

（試写会を見て寄せられた感想文の一部です。）

●菅野由喜江さん(20)（病院勤務）
今、現在私たちが生きている時代に戦争という悲劇がないことを感謝したい。そして平和の為に戦争で死んでいった人々に、……ありがとう!!

●照井博樹さん(17)（高校生）
愛と犠牲があれば、その民族は滅びない。このことばに、日本人として生れた誇りを感じた。

●船木清治さん(53)（税理事務所経営）
正に名作だ、唯々感動の一語に尽きる、数々の尊い犠牲、ひたすら永久に平和であれかしと祈るのみ、当時10代で海軍にいた者として感慨無量である

●池端茂子さん(40)（主婦）
戦争の恐ろしさを、つくづく感じました。高校の子供にぜひ見せたいと思います。

●辻　良二さん(48)（教諭）
久し振りに戦争より生まれた、悲劇のヒューマニズムを見て戦争の悲惨乍らも、友情愛、兄弟愛、先輩後輩愛を感じ、何とも言えない感動をおぼえた。

■初日、先着50名様に当時の新聞（保存版）贈呈

明8日より涙と感動のロードショー!

平駅前　平東宝　世界館ビル2F☎(74)6811

寿司・うなぎ　20名様までのご宴会できます
桜竹寿司
出前ご注文を承ります
小名浜・上町/52－0707

スナック　はる
いわき市平字田町（紅小路）
☎74－3165

来週の催し物
サッポロビール杯
■日時　8月16日(日)AM8：00スタート
■場所　常磐カントリー倶楽部
■組み合わせ　各組自由
■参加資格　自由参加・120名　ビジター歓迎
■参加賞　2,000円
■参加賞　1,000円相当のもの
■H・D選出方法　新ペリア方式
■賞品　優勝～20位　飛び賞　B・B　B・G
当日は参加者に生ビールサービス
■主催　サッポロビール株式会社
■協賛　沢之鶴　ヒゲタ醤油

日本ゴルフ振興株式会社
常磐カントリー倶楽部
いわき市大久町小久字西船場10-33　☎(024682)3721(代)

平三小から全国放送

ラジオ体操に2千人

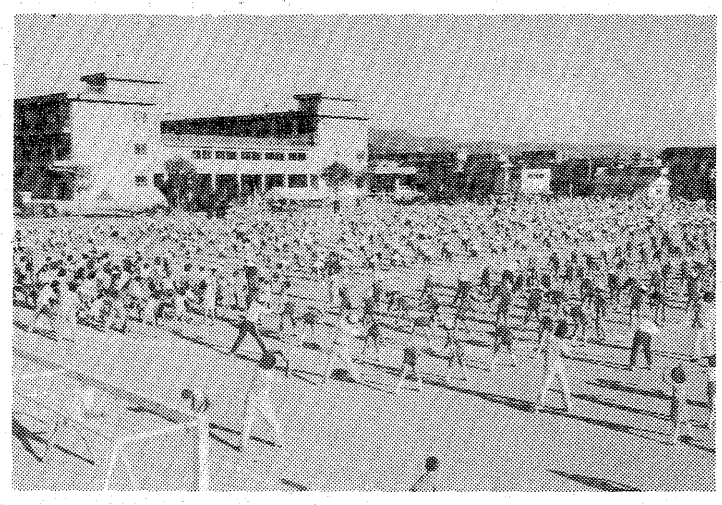

【平三小で二千人の大体操】

郵政省簡易保険局、NHK、全国ラジオ体操連盟主催による夏季巡回ラジオ体操会は六日午前六時半から、いわき市平北白土字樋ノ口の平三小グラウンドで行われ、NHKラジオ第一で全国に放送された。

グラウンドには、朝早くから同小の全校児童、PTA、近所の人たち約二千人が集まり、毎朝おなじみの"ラジオ体操のおじさん"、柳川英麿講師、ピアノ伴奏大久保三郎氏の指導で練習したあと本番に移った。

体操のおじさんが「全国のみなさん、会場のみなさんおはようございます」とあいさつ、児童たちも全国に聞こえるような大きな声で「おはようございます」と元気にこたえた。体操は「背伸びの運動」から始まった。整然と隊列を組み、一糸乱れず力いっぱいに体操をする学童。その列外でぎこちなく体操するPTAのお父さんやお母さん、近所の人たち。またその横で、一呼吸遅れながら一生懸命にまねをしている幼児たちと、百人百様ながら、すがすがしい朝の空気を吸って"健康体操"に心酔していた。

ベトナム第2陣たつ

救護18日間の友情に感謝

いわき市小名浜の病院で静養していたベトナム難民一行のうち十五人が体力を回復させたため、六日午前、国鉄泉駅から特急で兵庫県姫路市の難民収容センターに向かった。

第二陣の一行は、先月十九日南シナ海で救助したギリシャ船籍貨物船から小名浜に上陸、その後小名浜の病院で衰弱しきった体力の回復にあたっていたもので、ルー・バン・テュアさん（七）ら男五人と女十人の計十五人。

テュアさんらは六日午前六時に起床、近くのカトリック教会を礼拝し市民への感謝と今後の無事を祈った。このあと、病院総出での見送りやベランダから見送る患者らと十八日間の友情に別れを惜しむなか、三洋海運（救助貨物船の船舶代理店）差し回しのマイクロバスに乗り込んだ。妊娠三カ月のグエン・チ・ガイさん（三）も二人の子供のための"ゆかた"をバッグにつめて…。

引率の大阪市の神父とともに一行は、同九時五十七分発の特急「ひたち8号」でいわき市を後にした。残るのは当時重体だった二歳の幼児（女）と付き添いの父親の二人で、回復には今月いっぱいかかりそう。

小・中学生将棋大会

16日、小名浜名店街催し場

いわき将棋愛好会主催の第四回いわき市小・中学生将棋大会は十六日午前十時から、小名浜名店街二階催し場で開く。

参加申し込みは当日会場で受け付けるが、昼食は持参。入賞は八位までで、全員に参加賞が贈られる。

このほか会場では「次の一手」「やさしい詰め将棋」などの出題があり、中学名人の扇子や似顔絵入り湯のみ、サイン入り手ぬぐいなどが贈られる。

へイさん

10198　中島安男

【七夕飾りの下で別れの記念撮影におさまる＝泉駅】

明るくドラえもん音頭で初の盆踊り

母子訓練センター　重度心障児も浴衣で

ことし四月、いわき市平馬目字馬目崎の旧光風学園跡地にオープンした、重度心障児小規模通園施設「いわき母子訓練センター」（上遠野一雄所長）の盆踊りと花火大会が四日午後六時から、同センター前広場で行われた。

同センターは、重度心障児を集め、生活指導を中心とした保育を行う施設。現在は就学前児を中心に十人の障害児たちが母親や兄妹たちと一緒に通園し、三人の保母さんとボランティアたちの協力を得て生活訓練と取り組んでいる。

開園前は、平中央公園や内郷児童館などの間借り生活が続いていたため、飾り付けその他をすることができず、細々とした活動が続いていたが、今回安住の地を得て初めてのレクリエーションとなった。

この日は、通園児やその兄妹、家族など約二十人が集まった。子どもたちは浴衣を着て大はしゃぎ。ドラえもん音頭に乗って踊る、子ども―両親―保母さん―ボランティアの連帯の輪は固く、底抜けに明るかった。このあと市販の花火を上げ、初のレクリエーションを心ゆくまで楽しんだ。

【初レクリエーションに大はしゃぎの子どもたち】

巧みなピアノ公開レッスン

桐朋大の寺西教授招く

いわき市ピアノレスナー協会主催の「ピアノ公開レッスン」はこのほど市文化センター大ホールに、桐朋大学音楽部教授の寺西昭子さんを招いて行った。市内のピアノ指導者や父兄など五百人が聴講し、指導の仕方にメモを取りながら熱心に聴いていた。

公開レッスンは本田美樹ちゃん（平三小一年）から指導を受け、「賢婦人の乗馬」を教わった。ピアノに向かう時の姿勢から足の位置、姿勢がのみ込めるといよいよ演奏。手首を下げ、指の先を立てて、一つひとつわかりやすく基本が納得いくまで教え込まれる。詰めかけた市内のピアノ指導者、父兄らはわかりやすく、しかも節度のある巧みな教え方を今さらのようにじっくり見、聴いていた。

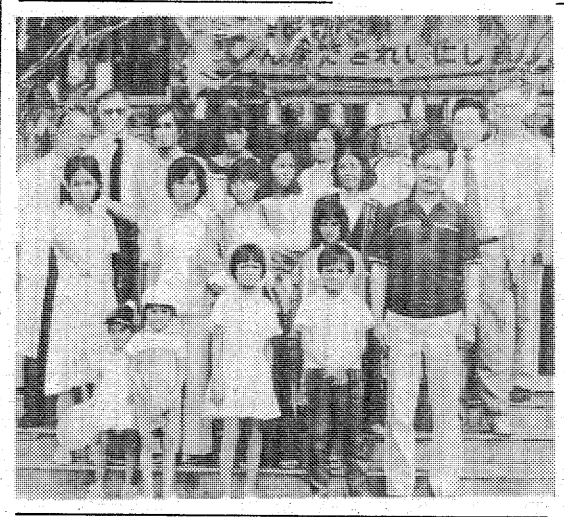

待望の太平洋で水浴

西独少年団は山の住人

○…第八回日独スポーツ少年団同時交流でいわき市を訪れている水泳クラブ、バーデン南両スポーツ少年団一行は六日、四倉海水浴場で海水浴を楽しんだ。

○…両スポーツ少年団員たちの出身地はともに西ドイツでも山あいにあり、海とは無縁の土地柄。それだけに、メンバーたちは海で泳ぐことを一番の楽しみに日本にやってきたという。

○…先月二十日、日本入りして以来二度目の海水浴とのことだが、波が立っている"本格的な海"での水泳は初めての体験。午前十時、各民泊先から同海水浴場に集合した団員たちは、早速水着になり海へ飛び込んだ。

○…しかし、やや海が荒れているうえ、"引き"が強く、さすがの水泳の達人たちも四倉の海には早々と降参。なかには勇敢に沖に向かって行く団員もいたが、大部分は浜辺での甲ら干しやレクリエーションでうっぷんを晴らしていた。

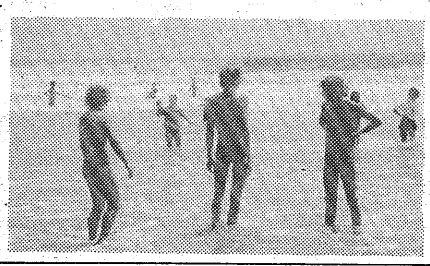

【待望の海水浴も"引き"が強く浅瀬でピチャピチャ程度】

井沢社長ら全役員再選

木場市材

いわき市小名浜大原字北君ケ塚一七一ノ一、いわき木材市場は四日、小名浜市民会館で第二十四期定時株主総会を開いた。決算、利益金処分案を承認、任期満了に伴い役員を改選したが、全員再選された。

新役員は次の通り。

▽代表取締役社長＝井沢義雄▽同専務＝井沢哲雄▽取締役＝鈴木定次郎　舟田義澄　中野忠弥　櫛田寿充　斎藤春　荒川民弥　菅野緑郎　馬上正光▽監査役＝蛭田良之助　荒川渡

くらし随筆

2年ぶり

北郷　正弘

一昨年の八月、私は再びアメリカを訪れた。草野球の仲間二人と一緒に、十日間のツアーに参加したのである。なんとたよりになることか、金策は引き受けるから一緒に行こうとさそってくれたのだ。もちろん即諾である。

◇

二年ぶりである。手紙のやりとりはしていたのだが、再会がこんなに早く実現するとは思ってもみなかった。旅行というよりも、友に会うことが楽しみだった。

サンフランシスコに到着すると、一人はロサンゼルスへ、私ともう一人の友人はニューヨークへ向けて出発した。いよいよ友人達に会えるかと思うと、心ははやった。

われわれは、友達であるトキさん（日本人）・ワンダ（アメリカ人）夫妻のアパートでお世話になる。彼らの娘ジェシー・イズミの、なんと大きくなったことか。私が帰国する時には全く話せなかったのに、今では英語でペラペラ話す。朝起きると、私のところへパンツ一枚でとんできて、キスをしてくれるという、かわいいおしゃまさんになっていた。

ニューヨークに五日滞在している間に、友人のピーターが訪ねてくれ、彼の別荘へ招待してくれたりした。五日間、眠る時間も惜しんで真夜中まで友人達と語り合い、なつかしい思い出にひたった。

私の仕事先へ行ってみた時には驚いた。見知らぬ店が立ち並び、毎朝、野菜好きの私に生ニンジンをくれた、隣の店の従業員もだれ一人として知る人もいなくなっていたのである。二年という月日は、いろいろと変えてしまったようだ。

◇

しかし友人達、そして私の持つニューヨークのイメージは、全く変わっていなかった。すべてに感謝しつつ、ニューヨークを後にした。

（なこそ新潟）

理事長・校長　馬目長雄
2学期に備えて

いわき日土教室
中1・中2・中3　国・数・英・理・社
小5・6（算数）
お問い合わせは
財団法人 石島公民館　☎(23)4001代　〒970 いわき市平字白銀町3-1

きれいの
生き洗い
クリーニングで落ちなかったシミ――どんなシミでもご相談に応じております
いつもまっ白　半日仕上げ
◇お急ぎの方は即日渡し◇
クリーンショップ フジイ
小名浜・北君ケ塚　☎53-2947
クリーンショップ ピンクレディ
小名浜電話局隣　☎54-1037

広大なコースと新型マークIIで快適な教習!

全車両エアコン付
●模擬運転装置設備
●完全乗車予約制
●完全送迎
●託児室の完備
●クレジットの活用
良心的指導内容を誇る――
公認 日本太平自動車学校
いわき市平塩字古川116　☎23-3411
設置者　高萩現一郎
管理者　坪井和明

高校生の交通事故防止を協議

"四プラス一ない"運動

学校、家庭が手結び推進

死者六人、重軽傷者六十七人―ことしに入って七月末までにいわき市内で起きた高校生による交通事故の被害者数だ。後を断たない事故に歯止めをかけようと五日午後、内郷高校に市内の県、私立高校、国立福島高専の計十七校の校長、生徒指導主事、父兄約五十人が集まり、事故防止策を協議した。その結果①四プラス一ない運動（免許を取らない・車を持たない・運転しない・乗せてもらわない・親は子供の要求に負けない）を推進する②学校と家庭が密接に連絡をとり合う③家庭での車やキーの保管を厳しくする―の三点を申し合わせた。

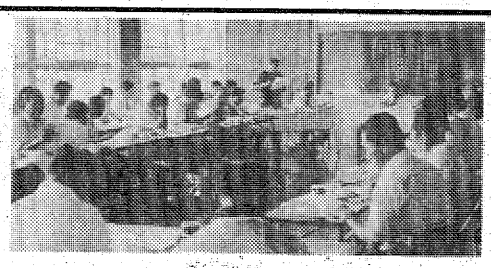

いわき地区高校生活指導協議会の調査によると、同市内でことし一月から七月末までの高校生が関係した交通事故は六十三件で六人が死亡、六十七人が重軽傷を負った。これは全事故（発生千二十九件、死者十四人、傷者千三百十三人）の発生では六・一％だが、死者で四二・八％、傷者では五一％と高率になり、死亡事故の五件に六人はすべて高校生側に責任があった。車両別では普通乗用車二件、自動二輪（四百cc）二件、原付きバイク（五十cc）一件。死亡した高校生三人は自損、老人三人は高校生が運転する普通乗用車や自動二輪にはねられた。

【高校生の事故防止対策を話し合う関係者】

会議は同協議会（会長・沖野明夫内高校長）、同地区高校PTA連合会（会長・堀川和夫平工会長）が招集した。沖野会長は「各校でも努力はしているが、効果的な手だてを見いだせないのが実情。生徒や子どもの生命を守るという基本に立って話を進めたい」とあいさつ、いわき中央署から高校生が関係した事故概況の説明があり、議事に入った。

まず、六月二十一日（バイクで老女をはねる）、七月二十九日（バイクを運転中、信号機に激突）とたて続けに死亡事故を起こした四倉高校が発言を求め、「新学期早々に各クラスで四プラス一ない運動を指導、昨年五月に五十一人いた免許所有者がことし五月には十五人に減った。ところが五月の連休明けごろからケガをした生徒の姿が目立ちはじめ、再び免許所有者を申し出させたら三十八人が学校に無届けで免許を持ち、このうち二十九人が親に車を買ってもらい乗り回していた。学校でいくら注意しても隠れて免許を取り、親が車を買って与えるのではどうしようもない。家庭には協力を要請しているが、"次の手"を模索中だ」と苦渋の色を見せながら話した。

続いて平工業高校から「七月の事故の時はウチの生徒も一緒に走っていた。その生徒の父親に問いただしたところ、父親は子どもをかばって自分のバイクだと言い張る始末だ。本校には免許所有者は二百人ほどいると思われる。家庭にはキーの管理を厳重にするよう頼んでいるが、無断で持ち出して無免許運転し、違反や事故は月平均七件はあり頭を痛めている」、また遠野高校でも「隠れて免許を取り、学校が預かっても免許不携帯で乗り、バイクのキーを家庭で保管しても持ち出し、友だちの車を乗り回す。バイクに夢中になった生徒がガソリン代欲しさに窃盗事件を起こしたこともある」などの実態が報告された。

一方、五十三年に三百二十七件もあった違反、事故を二年後の五十五年に、四分の一の七十九件にまで減らした勿来工業高校が「五十四年度から①無許可免許取得者の根絶②免許取得の手続きと指導の厳格化③違反生徒への厳罰―を柱に指導してきた。現在、百十九人の生徒が免許を持っているが、今年度は全面禁止とした。年間計画を立て、生徒と親への指導、警察署と連けいしての交通違反、無許可免許取得者の調査、自動車学校の訪問（十二月二十四日以前の入校を拒む協力要請）、バイク通学生への交通指導などを行っている。また百日間無事故、無違反のクラスを校長が表彰し、交通問題の意識の高揚を図っている」と話した。

最後に、四プラス一ない運動を進め、学校と家庭が連絡をとり合って事故や違反を一件でも多く減らすことを申し合わせた。

勿来で第一回コンテスト

ミス浜っ子に甲高さん

18人が健康美を競う

勿来地区観光協会主催の第一回ミス浜っ子コンテストはこのほど、三万人からの浴客が詰めかけた勿来海水浴場で行われ、ミス浜っ子には甲高智子さん(三)＝呉羽病院勤務＝が選ばれた。

好天ながら台風12号通過の余波で遊泳を禁止され、甲ら干しや砂遊びに所在なげだったが同コンテストは大変な人気を集めた。

すっかり日焼けした人、初めての水着で白い人と十八人がコンテストに応募して健康美を競い、志田衡平勿来地区観光協会長らが審査、満場注視の中で準ミスの進藤恵子さん(一七)から入賞が発表され、拍手の中にミス、準ミスの三人にトロフィーなどが贈られた。

入賞者次の通り。

▽ミス浜っ子＝甲高智子(三)錦町下り立三三ノ二・会社員▽準ミス＝斎藤アヤ子(三)同町上御堂四五ノ一・同　進藤恵子(一七)東京都足立区鹿浜四ノ二ノ二・学生④松本浩美(一九)勿来・美容師　宮川恵子(二)川口市・会社員　木村郷子(一九)高倉町・同　久米井美智子(一七)白河市・同

【トロフィーを持つ勿来のミス浜っ子たち】

駅方面に、残りの男は鹿島町方面

空き地に駐車中の車3台に衝突！

車置き去り、男女3人逃走

六日午後四時半ごろ、いわき市常磐関船町堀田六、木工業小島善幸さん(四二)方裏庭の空き地に普通乗用車が突っ込み、止めてあった小島さん方の職人の普通乗用車や小島さん所有の軽トラックなど三台の車に次々と衝突した。事故のあと、普通乗用車に乗っていた男二人、女一人の合わせて三人が、車を置き去りにしたまま逃走した。

このため、通報を受けたいわき中央署では、あて逃げ事件とみて捜査しているが、小島さんの話では逃げた三人はいずれも二十歳前後で、一人の男は紺のジャンパー、もう一人の男が黒っぽいシャツ、女は黒っぽいスカートをはき、一見暴走族風だった。事故のあと、一人の男がケガをしているらしい女を抱きかかえるようにして湯本に逃走した。同署では、普通乗用車がスピードを出し過ぎていたため、ハンドル操作を誤り道路右側のブロックべいに接触、あわててハンドルを左に切ったため空き地に突っ込んだものとみている。

残された車から所有者を割り出したところ、同市常磐の少年のものとわかったが、自宅に戻っていないため、行方を追っている。

長電話から天ぷらナベに火

六日午後七時五分ごろ、いわき市植田町本町二丁目三ノ三、スナック「里泰」＝宮内敏雄さん(三七)経営＝の台所から出火、壁など約三平方㍍を焦がしただけで、すぐに消し止めた。

いわき南署と勿来消防署の調べによると、宮内さんの妻朝子さん(三七)が台所で天ぷらを揚げていたときに電話がかかり、火を止めずについ話し込んでいるうち、天ぷら油がガスコンロの火に飛び、引火したものとみられる。損害わずか。

李さん100万円を寄付

いわき市小名浜字下明神町一、藤森商事社長、李康元さん(五七)＝遊技場経営＝はこのほどいわき東署を訪れ、いわき東地区防犯協会と交通安全協会磐城支部に各五十万円を寄付した。

李さんが遊技場開店三十周年を祝って贈ったもので、両団体はこの金を各種防犯及び少年の非行防止、交通事故防止活動に活用する。

女性問題で15万恐かつ未遂

いわき中央署は六日午後五時四十五分すぎ、いわき市平字権現塚三四ノ八、傷害前科一犯、食肉店経営野口良明(三九)を恐かつ未遂の現行犯で逮捕した。

同署の調べによると、野口は今月四日、自分の知り合いの女性と親しくしていたことを口実に、同市内郷、店員Aさん(三〇)から金を脅し取ろうと平駅前の喫茶店に呼び出し、「お前、人の家に入り込んだりしてなんだ。不法侵入で警察に捕まるか。それとも、命から二番目のもの出すか、兄貴はお前の片腕を持ってこいと言っている」などと脅し、現金十五万円を六日午後五時半までに、同市平字白銀町一ノ一、喫茶店「タカオ」まで持ってくるように指示した。

Aさんから届け出を受けた同署では、同日店内に署員を張り込ませ、野口がAさんと接触したところを逮捕した。

遠野で健康相談　いわき市遠野支所は十日午前九時半から、上滝野菜集荷所で。

屋上ビアガーデン大盛況中!!

あじびる
藤和会館
常磐湯本駅前通り
電話(42)2422

商号組織変更のお知らせ

平素は格別の御愛顧を賜り厚く御礼申し上げます。
弊社儀、合名会社『平電気商会』を株式会社『平電気工事』に改組いたしました。今後共相変わらぬお引き立てをお願い申し上げます。

新社名　株式会社　平電気工事
旧社名　合名会社　平電気商会
代表取締役　長谷川　昇
いわき市平字五色町三　電(74)三四〇〇・六八八二

「高校生をもつ保護者の皆様へ」

いわき地区高等学校生活指導協議会
いわき地区高等学校PTA連合会

最近の交通事故の多発にかんがみ、八月五日緊急の会議を開き、次の事項を更に推し進めることを申し合わせました。保護者の皆様のご理解とご協力をお願い致します。

4プラス一ない運動を強力に推進しよう。

①免許をとらない　②車を持たない
③運転しない　④乗せてもらわない
保護者は子供の要求に負けない

おかげさまで5年目の新滝。

みなさまのご縁をとりもって
今年で5年目。これからもより一層のご愛顧を賜りますようお願い申し上げます。

秋の御婚礼総合展示会
8月22日(土)・23日(日)
〈AM10:00～PM6:00〉
●ご来場の方にもれなく記念品を贈呈。

●挙式されるカップルに、すてきな記念品進呈。
●ご媒妁人に記念品進呈。
●ご両家にサイン色紙進呈。

愛のハネムーン　ふたりだけの愛の出発ち

ハニーハネムーン
●平日(土・日・祭日以外の日)に挙式・披露宴をされたカップルにおすすめします。

沖縄	お1人4日間	7万円
ハワイ	お1人6日間	14万円
アメリカ西海岸	お1人7日間	20万円
ヨーロッパ	お1人8日間	24万円
アメリカ西海岸&ハワイ	お1人8日間	24万円

スイートハネムーン
●土曜・日曜・祭日に挙式・披露宴をされたカップルの方に!!

沖縄	お1人4日間	8万円
ハワイ	お1人6日間	17万円
アメリカ西海岸	お1人7日間	23万円
ヨーロッパ	お1人8日間	28万円
アメリカ西海岸&ハワイ	お1人8日間	28万円

お問い合わせ・お申し込みは
TEL 0246 21-3955

ウエディングプラザ
新滝
いわき市平谷川瀬明治町30

あすの運勢

小川石洲
八月八日（土・先負）

【1月生】あせって動けばつまずく、じっくり取り組め
【2月生】過ぎたことは忘れて前進、情勢も好転しよう
【3月生】トラブルに巻き込まれる恐れ、冷静さ失うな
【4月生】手順よく片づけるが有利、先走ればマイナス
【5月生】なかなか思うようならない、だが努力続けよ
【6月生】無理すれば苦労を招く、周囲と協調して有利
【7月生】当たって砕ける勇気が必要、ぐずぐずするな
【8月生】引っ込み思案していては進まない、積極性大切
【9月生】感情に走って努力を水のあわにする、冷静に対処
【10月生】成り行きに任せて結果よい、先走れば失敗す
【11月生】周囲の動きにまどわされがち、ペース崩すな
【12月生】独断独走して困難を招く、周囲と協調し有利

※お断り＝「株式前場」「会と催し」「市況」は2面に。

いわき民報案内広告

●一段4行　3,000円
●同一広告5回以上掲載は1割引き・前納扱いです

家屋

貸家 一戸建▽六畳二間、五畳物置付・駐車可▽日照良▽場所＝内郷高坂町大町・高坂町一丁目▽電㉖二九五六・二五六〇

売喫茶 ▽20平方㍍▽カラオケ装置、クーラー付▽即営業可▽駐車場有（10台収容可）▽価格応談　▽連絡＝電㉓四四二八

アパート 六畳六畳台所ガスボ一小・一中学区▽駐車可▽環境日照良　▽連絡先＝電㉓四四七四

貸店舗 ▽飲食店・スナック向き▽小名浜字中坪地内（繁華街）▽約20平方㍍（6坪）▽委細面談▽連絡先＝電㉜四四五六

雑件

電話債券 お持ちの方・即融資▽場所＝平字小太郎町山崎ビル内▽福栄商事株式会社電㉑一三一二

募集

募集

急募 お手伝いさん及びパート若干名▽年齢不問▽委細面談▽植田町本町・山田屋本館▽電②二〇〇八

パート 募集中▽簡単な接客業▽勤務昼12時～夕方5時▽託児所完備▽夜の部もあります▽受付朝10時～夜8時㉑2602

ホステス さん▽新規オープンにつき限定5名募集中▽入店祝金三万円▽保証八千円十交通費二千円▽原町尼寺㉑2602

大型 四トン運転手急募▽18～30歳くらいまでの方▽委細面談・高給優遇▽小名浜丸宏商店・電㊹七四七一

美容 師急募　主婦パート可明るく健康な方望む　委細面談即決　小名浜マリーナ昼㊷〇六〇〇夜㊷九〇九三

ウエ ーター調理師見習カウンターマン委細面談小名浜サパーレストラン・リバーサイド▽ひる㊸四六九九よる㊹九三三〇

スナ ックカウンターレディー数名▽新規オープンにつき高給優遇▽委細面談▽スナック美松▽電㉓九六七九・夜六時以降

尋ね犬

●白いポメラニアン
●体長40㎝くらい
●7月28日午後3時ごろ、平北白土・愛谷町付近にて行方不明
※発見者の方に謝礼致します
■連絡先＝☎24―0634

募集

☆技術社員
・年齢30歳位まで／免許要
・高卒／高給優遇
履歴書持参（面談午後1時）
株式会社 萩金庫
平谷川瀬（競輪場入り口）
☎㊹2631・㊹3352

職員募集

完全週休2日制・保障給制
◇男女営業職員
●教育公務員弘済会担当2名
●納税貯蓄組合担当……2名
◇20日までに履歴書送付下さい面接日通知します委細面談
協栄生命
平地区＝平字堂根町4―17
磐城地区＝小名浜字定西32

社員募集

■職種：水産練製品製造業
■男子：高卒以上　若干名
■年齢：25歳～35歳
■給与：当社規定により優遇
■休日：盆・正月、毎週日曜
●各種保険完備
●履歴書持参
●委細面談
カネサン蒲鉾株式会社
本社・工場/いわき市小名浜下神白字狩亦23
☎（0246）53―4336

―寄らば大樹の蔭―
男女正社員募集

教育アドバイザー　4名
高卒以上／年齢不問
高固定給にて優遇
社保完備／海外旅行有
面接＝8日・10日・11日
9時～17時　履歴書持参
法人所得ランキング　4871位
全国109支店　社員1106名
株式会社開成学習研究所
いわき支店
平字小太郎町1―18　日新ビル2F
☎21―2597　9:00～21:00

ミシン・編機・タイプライター・工業用ミシン
ミシンの石川
平・二町目（平信用金庫隣）
☎22―3122

金融 お気軽に

専業農家歓迎　（職業を問わず）
300万まで融資　金利月利4.8%
お気軽にお電話でご相談下さい
有限会社 **佐藤商事**
☎34―6688　平泉崎 草野駅裏

新規開店

女性…数名募集
・18～25歳くらいまで・高給優遇・委細は面談のうえ
ナイト・スナック
酔（すいむ）夢
小名浜・下町／電㊷1669
ひる＝電㊸6917

サラリーローン

●1カ月～12カ月迄　●日歩15銭より
●ご融資の相談は信頼出来るお店を選びましょう
◆営業時間：AM9:00～PM1:00
福島県庶民金融業会員
株式会社 **日商**：☎21―2301　堂ノ前公園裏

永遠の美しさと気品を持つ
ベルベット
この魅力をあなたも1着（製造卸値にて特別提供）
'81 高級舶来布地 オートクチュール
VELアートファッション　アートファッション
☎23―7055 平・十五町目・6号国道沿い　☎23―3106

募集

●重機運転者　3名
・年齢20歳～40歳まで
・給与その他委細面談
第一石産運輸株式会社
いわき工場
いわき市大久町小久12
電（024682）2657

Uターン経験者大歓迎 男女社員募集

総2階建ての新工場完成8月操業開始　清潔で明るい工場です　フレッシュなあなたの職場です

■オーディオ技術者要員＝男子若干名＝高級オーディオ製品の組立の技術および製造経験者
■組立検査要員＝女子40名＝高級オーディオ完成品の組立検査
■自動機械運転操作要員＝男子若干名＝電子部品の自動挿入および検査1週間ごとの三交代勤務
■応募条件＝男子20～30歳（工業高校卒以上）・女子18～35歳（学歴不問）
■勤務時間＝8:20～17:00（実働7時間45分）
■待遇＝男子＝当社給与基準による、女子＝日給3012円、皆勤手当3000円（月額）通勤手当17500円まで支給、通勤バス運行
■福利厚生＝社会保険完備・退職金制度あり（正社員3年以上勤務の方）作業服貸与・食堂駐車場あり・秋季一泊旅行あり
■応募方法＝履歴書ご持参のうえ最寄りの職業安定所または当社総務課まで（担当＝近藤・鈴木）

アルプス電気・アルパイン系列会社
いわき音響株式会社
〒971 いわき市小名浜大原字新堀61-1　電㊹5161

サラリーローン

手軽に融資します
奥様・商人・勤人・OL可
信用で融資 詳細は電話で 出張可
三和商事
平字長橋町長久保ビル3F
TEL・23―6275

急募

◆女子正社員…40名
※組立要員　※製品検査要員
・年齢＝18歳～40歳
・時間＝前8時20分～後5時
・給与＝当社規定により優遇
・通勤＝送迎バスあり
株式会社 **加藤電気**
常磐湯本町三函145の2
TEL・43―4532
（平職業安定所でも受付中）

募集

男女従業員――――若干名
男女長期アルバイト――若干名
男女長期パート――――若干名
☆年齢＝35歳まで
☆社保完備　☆委細面談
※履歴書持参の上本社までおいで下さい
コーヒー専科 **黒炒豆**（コーヒーマメ）
平字童子町2　☎21―5222

○○○○従業員募集○○○○

◆男子交替制要員（自動機操作員）1　6名
（自動機整備員）　6名
◆女子従業員（作業・検査員）　5名
○年齢＝男子18～45歳くらいまで　女子16～45歳まで
○勤務時間＝男8:00～16:20　15:40～24:00　女8:00～16:20
○給与＝当社給与規定により優遇します
○昇給＝年1回・賞与年2回・交通費全額支給
○休日＝年87日（日曜・祝日・その他23日）
○各種社会保険完備・退職金共済有り
○面接日＝随時　委細面談
株式会社 **石井製作所内郷工場**
いわき市内郷宮町宮沢61　☎26―1293

パート募集

■女子営業……5名
◎固給125,000円以上
・勤務時間＝実働5時間（9:30～15:30）
・年齢＝20歳～45歳経験不要
・休日＝日曜日・祝日
どなたにも出来るお仕事です
■代理店募集…男・女
要免許・委細面談
タイヘイ株式会社
いわき出張所
好間町下好間字一町坪11の2
☎36―4366

登録番号　福島県知事登録・5―7号
合資会社 鈴建工業
平字新川町24　電22―1495（代）

新築マンション
内郷御厩町下宿地内 御厩コーポ
鉄筋コンクリート3階建て
1DK（和6畳）　DK＝6畳
賃3万　駐車場あり　（仲介）
内郷御厩町折返地内 根本ハイツ
鉄筋コンクリート4階建て
1DK（和6畳）　DK＝7畳
賃3万　駐車場あり　（仲介）

福島県知事免許(2)第611号
山崎地建
いわき市内郷綴町沼尻40の2　電㉗3059 ㉖2734

●売地　小川中学校近く
231平方㍍～297平方㍍
3.3平方㍍5・5万　即建築可
●売山林　内郷綴町秋山
8,888平方㍍
1平方㍍660円
●アパート　内郷綴町・御厩町
2DK　2・2万より
（いずれも仲介）
土地・家を売りたい方ご一報下さい

免許番号　福島県知事(3)第423号
株式会社
いわき不動産センター
平字小太郎町1―5　電21―1020

売地
岡小名一丁目
（木造モルタル築5年）
建物153平方㍍（約46.3坪）
土地443平方㍍（約134坪）借地
価格1,050万円　（仲介）
内郷桜井　住居最適
330平方㍍（約100坪）
3.3平方㍍当り8・5万円　（仲介）
外　宮町金坂・平旧城跡・杉平に売地あり

アパート・一戸建
平谷川瀬泉町　一戸建
平新田前　アパート
月2・6万～4万円迄各種　（仲介）
土地お売りになりたい方　お求めの方ご連絡下さい

たかしまハウス
土地付分譲住宅
住宅金融公庫対象建物
小名浜大原甲新地　厚生年金対象（区画整理地内）　年6%
土地152.18平方㍍　46坪
建物 92.75平方㍍　28坪
木造モルタル2階建　諸設備完備
1,900万　（価格応談）
土地178.95平方㍍　54.13坪
建物 91.09平方㍍　27.75坪
木造モルタル2階建　諸設備完備
2,025万　（価格応談）（代理）
福島県知事免許(2)第699号
高島不動産
郷ケ丘1丁目　高島屋グループ2F
☎22―3743

免許番号　福島県知事(4)第178号
まこと不動産株式会社
電53―5388代
（夜間）02466③6197

売地
岩間上山　住居地域
275平方㍍（83坪）水道引込可
価格456万　（代理）

売地
小名浜林ノ上
239.79平方㍍（72.52坪）
工業地域　住宅OK
総額830万格安　（代理）

店舗付住宅
小名浜中坪
土地326平方㍍（98坪）
建物延べ326平方㍍（99坪）
総額3,000万格安（仲介）
ローンの相談に応じます

売地・売家

売地●平・八幡小路
250.04㎡（75.63坪）
価格1,350万円　（仲介）
売地●内郷宮町
239.0㎡（72坪）
価格650万円　（仲介）
売家●湯本・桜ケ丘団地
土地254.69㎡（77.04坪）
建物109.80㎡（33.21坪）
5DK　築後2・5年
価格1,700万円　（仲介）
売家●内郷宮町
土地243.0㎡（73坪）
建物81.79㎡（24.78坪）
3DK　木造平屋建て
価格1,270万円　（仲介）

アパート入居者募集

○新　築（7月10日完成）
内郷内町　2DK　賃3万
6畳4.5畳　バス水洗トイレ付
内郷駅徒歩5分
○明治団地　2DK　3万
○平北白土　3DK　2・8万
○内郷高坂町　2DK　2・9万
※その他ございます
宅建免許福島県知事第1425号
積水ハウス株式会社いわき営業所
不動産情報センター
いわき市平字小太郎町2―6振興相互銀行並び（セキスイハウス平展示場内）
☎23―7681（代）
■定休日/毎週水曜日・第1、第3火曜日

株式会社 三友技研ハウス
いわき市平北白土字愛谷町100―1☎㉑2384
福島県知事(1)第1225号 ※夜間☎㉑4426

売家
内郷高校裏
土地　135平方㍍（41坪）
建物　89平方㍍（27坪）
総額630万　（仲介）

売家
四倉町志津
土地　178平方㍍（54坪）
建物　66平方㍍（20坪）
総額330万　（仲介）

売家
平五小近
建物　83平方㍍（25坪）
土地　借地
総額860万　（仲介）

アパート
明治団地1F4.5畳2F6畳4.5畳台所バストイレ付　賃2・8万
小島町三丁目 6畳4.5畳台所バス水洗トイレ付　駐可　賃2・8万
平下平窪・味噌農 6畳台所バス水洗トイレ付　駐可　賃1・9万
平・七軒町 6畳4.5畳台所バス水洗トイレ付　駐可　賃3・5万

※お盆のため13日(木)から16日(日)まで休ませて頂きます

免許番号福島県知事(5)第75号
飯野不動産株式会社
いわき市平谷川瀬字双藤町91
☎22―3235・23―3010

県知事(3)第247号
株式会社 三越建物
平上荒川字桜町21-1　電㉑2551

売地
平下神谷字下川原
215平方㍍（65坪）
3.3平方㍍1・5万　（社有）

売店舗
平字月見町
29.7平方㍍（9坪）
価格150万　（仲介）

貸家
平鎌田
5DK　バス・トイレ付
賃5万　（仲介）
平北白土
3DK　バス・トイレ付
賃4・3万　（仲介）

その他、草野駅前・平下神谷・自由ケ丘・平上荒川にアパート各種あります