夕刊 いわき民報
郵便番号 970
いわき市平字田町63－7
いわき民報社
振替口座（郡山）4028
本社 0246 ㉓1666
小名浜支社 0246 ㊹2666
常磐支局 0246 ㊸6444
勿来支局 02466②2903

繭が大幅減産

県蚕業技術指導所調べ

凍霜害で桑に大きな被害

春や夏、秋蚕軒並みに

ほど遠い生産目標達成

五月末の凍霜害で桑に大きな被害を受けたいわき市内の春繭の生産量は、上繭と種繭合わせて二十三・九㌧で昨年（三十四㌧）を三一・四％も下回った。さらに六月の異常低温で桑の回復が抑えられただけ、夏蚕の生産量、初秋蚕の掃き立て数も大幅に減少。養蚕農家は厳しい状況にあり、県が今春まとめた繭生産重点施策で百㌧としたことしの生産基本目標は達成できないことが決定的となった。

天候回復で晩秋蚕に期待

県いわき蚕業技術指導所のまとめによると、五月末の凍霜害が春繭に及ぼした被害は、山間部の三和・川前地区で最も大きく、三和（六㌧）の三分の一、川前ではわずか〇・六㌧で昨年（二・四㌧）の四分の一しか生産できなかった。また遠野や田人など、ほかの地区でも一五～二〇％減少した。

販売価格は現在、国の基準糸価（キロ一万四千円）と繭の等級を照らし合わせ、内渡し金との差額を算出する作業が進められており、二十日過ぎにはまとまる見込みだが、品質もほぼ昨年並みということで、最終販売額は、昨年の七千九百三十五万一千九百八十円を三〇％程度下回ることは必至。

また夏蚕の生産量は七・四㌧で昨年（十二・六㌧）に比べ約四一％の減。十八日に出荷が始まった初秋ものも、蚕の掃き立て数が二百三十九箱（一箱二万粒）と昨年より百八十五箱少ない。六月に低温が続き、凍霜害後の桑の回復が抑え込まれたためで、出荷量も約四〇％の減少が見込まれている。

しかし、七月から天候が回復したことで桑の生育は持ち直し、同指導所では「今後の晩秋蚕、晩々秋蚕は期待できる」と話しており、ことしの生産量はこれまでの累計で昨年の六六％にとどまっているが、最終的には昨年（九十三・六㌧）の八割まで追いつきそう。

とはいえ、昨年も冷夏の影響で生産実績は不振。ことしの対前年比二割の減産予測は関係者にとって頭の痛いところだ。

重点施策決めたのに

天候には勝てぬ蚕業振興

四十五年に約九百五十戸あった市内の養蚕農家は、五十五年には約三百五十戸と六割も減少。それに伴い繭の生産量も減り続け、五十二年以降は九十㌧台に低迷。県はこうした状況を打開するため、養蚕農家の増加を促進するとともに桑園の整備拡大、生産性を高めることなどを柱とした繭生産重点施策を決める一方、ことしの年間生産目標を百㌧としたが、生産量は目標に遠く及ばないことが確実となり、晩霜と異常低温は市内の養蚕業に深いツメ跡を残した。

巡回指導検討会　いわき市林務課は二十五日午前十時から市労働福祉会館で、林業振動障害対策巡回指導実施検討会を開く。

講習会　内郷総合高等職業訓練校は、二十五日午前九時から市労働福祉会館で開く。

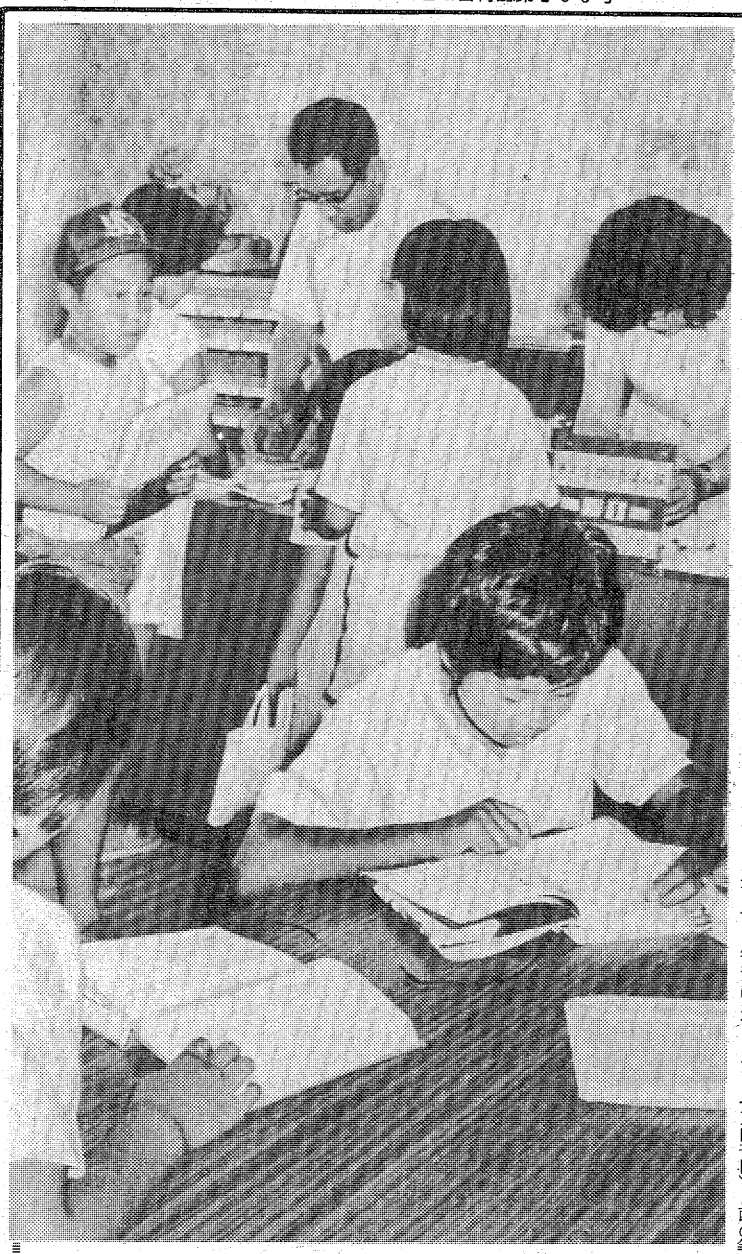

きょうもにぎわう中央図書館〝宿題仕上げ室〟

夏休みのあとは図書館詣で

○…夏休みも残すところあと四日。月遅れ盆が過ぎた街は人通りも減り、静けさが戻った。特にわがもの顔に歩いていた家族連れが姿を消した。

○…夢中になって遊んだ夏休みのツケがたまってか、児童生徒を持つ家庭では、夏休みの宿題や自由研究の仕上げに余念がない。

○…中央図書館の児童閲覧室はこのところ連日満員。一日延べ四、五百人が課題図書や図鑑などを借り出し、研究課題に取っ組む。

○…その横では、友達と夏休みの友を書き上げる子と、図書館員まで気が気でない様子。

県委託の家庭看護教室開く

は来月六日、県の委託を受けいわき市平字正内町の市医師会館で家庭看護教室を開くとともに、看護相談を受け付ける。

日本看護協会福島県支部協議会県の健康づくり施策の一環として、主婦を対象に県内二十地区でいっせいに開かれるもので、家庭内看護や健康管理の要点などについて学ぶ。「自分の健康は自分で守る」との認識の浸透を図り、地域看護活動を強化するねらい。

いわき抄

▼…ことしの夏野菜はさっぱりだそうだ。雨らしい雨がないので、干上がってしまったところが多いそうだ。ナスも、キュウリも、マメもとにかく生気を失って枯死したもの、またはその寸前にあるそうだ。どうも天気というのは雨が降り出すと長雨になり、日照りが続くと来る日も来る日も干天になりやすい。バランスよく適度に降って、あとはカンカン照りの暑さが続くというわけにはいかぬものらしい。そういえば夏野菜の値段の高いこと、主婦も音をあげている。

▼…前線の影響だろうか、きょうは昼前から雨が降った。とはいっても申しわけ的に地面をぬらした程度で、これではまだまだ不足。望んでいるのは十時間ぐらいかけてたっぷりと雨がほしいのだ。地面がかわき切っていて、これでは秋野菜のタネもまけないと農家も困り切っている。ことしは稲作も立ち直って生育も順調だが、ここで出穂期の雨がほしいところ。やはり〝天の恵み〟がないと、出穂がうまくいかぬらしい。雨と農作物との調和が大切で、この恵みがあってこそ収穫がうまくいこうというものである。野菜ばかりでない、庭の樹木や草花も雨をほしがっている。秋は空気が乾燥しているところへ日の光がはげしい。いわゆる残暑が厳しく、このまま〝秋ひでり〟にならぬことを願っている。

テーラーサカワ
平・三町目1　☎22－1313

…注文服納めて68年…
もうすぐ秋
秋の新柄入荷中

世界のワインと牛肉料理とクラシック音楽の店
ランチタイム 正午～2時 500円より
レストラン パーム
平・三田小路　☎23－3386

地元で製造する新鮮な牛乳
●自然のおいしさそのまま
牛乳
●ブルガリヤ菌の入った風味の良い
ヨーグルト
●お子様の好むデザート
プリン
ヨーグルトはタンパク質、ビタミンA、ビタミンB2、カルシウム等を含む栄養価の優れた食品です。
大野牛乳
いわき市植田町横町29
電話02466 3 5151代

いわき公演実現!!
本場のエンターティメントがつづる、ダンスの集大成をナマの迫力で!
おかげ様で、創業80周年を迎えさせていただきました大黒屋が80周年を記念していわき市民の皆様に、ぜひご覧いただこうと東京、大阪公演など回を重ねるごとに、熱狂的なファンをふやしつづけている〈THE・アメリカンダンスマシーン〉のいわき公演を実現させました。今回は、その集大成と呼ぶにふさわしいプログラムで、シアターダンスの神随をあますところなくお届けします。ニューヨーカーたちを興奮の渦に巻き込んだ、エキサイティングなステージに、おしみない拍手と声援をお願い申し上げます。
9月20(日)
平市民会館
PM6:30開演

後援／外務省・文化庁
アメリカ大使館
いわき市
いわき市教育委員会
絶賛前売中!
S席5,000円／A席4,000円
B席3,000円
☆前売券取扱い所
大黒屋デパート1F プレイガイド
天地堂各店
※誠に勝手ながら、19日・20日の2日間は従業員慰労休暇の為、休業させていただきます。
市民と共に歩む大黒屋
大黒屋は心と心のふれあいを大切にします
大黒屋
DAIKOKUYA
平・中町15☎23-1111大代表

評価問う参加91団体

9月から12月まで　9地区で発表交流

第十三回市民文化祭（市民文化祭実行委員会など主管）の参加行事が決まった。同文化祭は各団体が日ごろ学び、練習している絵画、陶芸、生け花、写真、演劇、音楽、書道などの文化活動を発表し、一人でも多くの市民の評価を受け、ともに楽しもうと"芸術の秋"に開いているものだが、ことしは市制十五周年とあって一段と充実している。参加行事は平六十三、小名浜十一、勿来八、常磐、四倉とも三、内郷、小川、好間、久之浜が各一の合計九地区・九十一行事。

九月一日のいわき陶芸集団作陶展（市文化センター）で開幕、十二月十三日のいわき地区合唱祭（同）まで延々三カ月半にわたっての"文化の祭典"である。

日程は次の通り。

◇平地区▽9月1～6日＝いわき陶芸集団作陶展（いわき陶芸家集団・文化センター大会議室）▽6日＝平福踊会発表会（平福踊会・同大ホール）第二十回平FG合唱団定期演奏会（平FG合唱団・平市民会館大ホール）▽12～16日＝楽石会水石展（平楽石会・文化センター展示場）▽23～27日＝第五回いわき写連総合写真展（いわき写親連盟・同）第五回水墨画展（いわき水墨画教室・同）▽27日＝正派若柳流若柳之利ゆかた会（正派若柳流若柳之利ときわ会・同大ホール）▽10月4日＝茶道発表会（茶道宗徧流いわき地区・同和室）▽4～5日＝第三十五回福島県合唱コンクール（福島県合唱連盟・平市民会館大ホール）▽9～12日＝いわき陶芸クラブ展（いわき陶芸クラブ・文化センター大講義室）▽9～13日＝レザークラフト作品展示（レザーサークルからくさ会・同）▽10日＝第二十四回睦テルバレエ研究所発表会（睦テルバレエ研究所・平市民会館大ホール）▽11日＝三喜流第七回民舞踊発表会（いわき市日本民踊三喜会・文化センター大ホール）▽17日＝いわきリコーダーアンサンブル第六回演奏会（いわきリコーダーアンサンブル・同大会議室）▽18日＝詩吟、朗詠、錦城会福島県本部大会（詩吟、朗詠、錦城会福島県本部・平市民会館大ホール）▽17～18日＝万年青美術品評会（福島いわき万年青同好会・同展示ホール）▽21日＝昭和五十六年度市民大学講座（市民大学講座運営委員会・同大ホール）▽24日＝横山慶子舞踊団四人展（横山慶子舞踊団・文化センター大ホール）▽24～25日＝秋のバラ展示会（いわきバラ会・同大講義室）▽25日＝市民煎茶の会（黄檗幽老流いわき支部・同和室）東流詩吟いわき支部発表会（東流詩吟いわき支部・同大会議室）いわきギター音楽協会コンサート（いわきギター音楽協会・同大ホール）▽31～11月3日＝第十回木彫展（いわき木彫クラブ・同展示場）いわき版画の会展（いわき版画の会・同）▽31～11月4日＝第五回いわき都市研究会展示発表会（いわき都市研究会・同大講義室）菊花展示会（磐陽菊花会・藤越ショッピングセンター谷川瀬）▽11月1日＝平喜多会・文化センター和室）（平喜多会・文化センター和室）民踊民舞第四回発表会（平民舞研究会・同大ホール）▽2日＝吉田功とライナーホフマンの歌曲の夕べ（吉田功リサイタル実行委員会・同）▽3日＝表千家秋の茶会（表千家いわき地区・同和室）第三回民踊発表会（いわき民踊会・同大ホール）第四回いわきシネクラブ8ミリ公開映写会（いわきシネクラブ・同視聴覚教室）▽5～8日＝ヤングフォトクラブ写真展（ヤングフォトクラブ・同展示場）いわき日本画協会展（いわき日本画協会・同）▽6～9日＝アートフラワーカルミア展（アートフラワーカルミア会・同大講義室）作陶品展示会（磐陶会・同大会議室）▽7日＝津軽三味線第一回発表会（津軽三味線成芳いわき会・平市民会館大ホール）▽7～9日＝いわき市華道連合会発表会（いわき市華道連合会・大黒屋六階大催し場）▽8日＝ポポの親と子の劇場（いわき児童劇団ポポ・文化センター大ホール）お茶のつどい（裏千家淡交会福島県支部いわき北分会・同和室）▽10～14日＝第九回FTVジュニア県美展（福島テレビ・同展示場）▽15日＝平バレエ学園第十七回発表会（平バレエ学園・平市民会館大ホール）▽19日＝大和田葉子フルートデビューコンサート（いわきフォルテ"市民音楽鑑賞会"・同）▽20～24日＝二ツ箭陶芸会作品展（二ツ箭陶芸会・文化センター大講義室）いわき市医師会芸術展（いわき市医師会・同展示場）第十六回みづゑ展（みづゑ会・同）和紙人形展（いわき和紙人形会・同大会議室）▽22日＝第四回ビッグバンドコンサート（いわき軽音楽同好会・同大ホール）謡曲大会（平謡曲会・同和室）▽23日＝いわき市ピアノレスナー協会会員門下生による第四回親善ピアノ演奏会（いわき市ピアノレスナー協会・平市民会館大ホール）▽26～30日＝創美展（創美会・文化センター展示場）第二十五回いわき地方勤労者写真展（福島県労政協会いわき支部・同）▽29日＝秋の民踊まつり（いわき市日本民踊協会・平市民会館大ホール）オールアザミ会選抜演奏会（アザミ会・文化センター大ホール）▽12月3～7日＝ランプ画会展（ランプ画会・同展示場）エディ会展（エディ会・同展示場）▽6日＝日本舞踊発表会（登柳会・平市民会館大ホール）いわき勇声合唱団第三回定期演奏会（いわき勇声合唱団・文化センター大ホール）▽7日＝真船豊作「いたち」演劇公演（いわき小劇場・同）▽10～14日＝日本画展（いわき彩春会・同展示場）写真展（いわき写真家協会IPA・同）▽13日＝いわき地区合唱祭・いわき地区合唱連盟・同大ホール）

◇小名浜地区▽9月27日＝第一回いわきシティバレエスクールバレエのダンス発表会（いわきシティバレエ研究所・小名浜市民会館大ホール）▽10月10～11日＝松風流盛花福島県支部第十一回いけばな展（松風流盛花福島県支部・小名浜ショッピングセンター三階）▽11日＝第十一回民謡発表会（いわき民謡同好会・小名浜市民会館大ホール）民踊発表会（日本民踊石川流小名浜美浜会・同）▽10月31日～11月9日＝市民書道展（磐城地区書道連盟・小名浜ショッピングセンター三階）▽8日＝第二十六回睦真子バレエ研究所公演（睦真子バレエ研究所小名浜本部・小名浜市民会館大ホール）▽22日＝市民川柳大会（いわき川柳連盟・小名浜公民館大会議室）謡曲、仕舞発表会（磐城連合観世会・小名浜市民会館日本間）民踊日本舞踊発表会（白梅会・同大ホール）▽28～30日＝第四回磐城地区総合市民文化祭"展示の部"（磐城地区文化団体連絡協議会・小名浜公民館）▽29日＝第四回磐城地区総合市民文化祭"芸能の部"（同・小名浜市民会館大ホール）

◇勿来地区▽10月18日＝箏曲演奏会（山田流箏曲杉郷会・勿来市民会館大ホール）▽21日＝昭和五十六年度市民大学講座（市民大学講座運営委員会・同）▽10月24～27日、31日～11月3日、5～9日＝第十二回勿来地区総合文化展（勿来地区文化団体連絡協議会・植田公民館）▽11月1日＝第九回勿来地区総合芸能祭（勿来地区文化団体連絡協議会・勿来市民会館大ホール）▽3日＝いわき三曲連盟演奏会（いわき三曲連盟・同）▽8日＝第十回プラスコンサート（呉羽化学工業株式会社錦工場・同）▽22日＝短歌大会（勿来短歌会外六団体・植田公民館）▽23日＝第九回睦真子バレエ研究所勿来発表会（睦真子バレエ研究所勿来支部・勿来市民会館大ホール）

◇常磐地区▽10月11日＝いわき民謡まつり（いわき民謡保存会連合会・常磐市民会館大ホール）▽11月3日＝五月舎公演「はなれ瞽女おりん」（いわき演劇鑑賞会・同）▽7～8日＝第十三回常磐遠野地区芸能文化祭（常磐遠野地区芸能文化祭実行委員会・同）

◇内郷地区▽11月3～4日＝内郷地区総合文化祭（内郷地区文化団体連絡協議会・内郷公民館）

◇四倉地区▽10月18日＝第十二回市民俳句大会（いわき市俳句連盟・四倉町観光センター）▽11月1日＝第九回四倉地区市民文化祭"芸能の部"（四倉地区市民文化祭実行委員会・四倉公民館）▽7～8日＝第九回四倉地区市民文化祭"展示の部"（同）

◇小川地区▽11月1～3日＝第三回小川地区市民文化祭（小川地区市民文化祭実行委員会・小川公民館）

◇好間地区▽11月1～3日＝水石展示会（好間水石同好会・好間公民館）

◇久之浜地区▽10月30日～11月1日＝秋季盆栽展示会（久之浜大久凡葉会・久之浜公民館）

◇

市制15周年

「市民文化祭」行事決まる

小名浜二中けさ出発

◇闘志満々、決勝進出をめざす◇

全国中学サッカー　21日常盤（埼玉）と対戦

「サァー、初戦突破で決勝進出だ！」―二年連続四回目の全国中学校サッカー大会へ出場する小名浜二中イレブンの闘志は満々。県大会から東北大会と順調に勝ち進み、岩手と青森の二校とともに東北代表として全国大会にコマを進めた。同中OBの胸を借りての特訓が続いて、十八日は午後から磐高イレブンとの練習試合で最後の調整に汗を流した。同中サッカー部は、二十一日浦和サッカー場で第四試合に出場、全国大会第二シードの強豪・常盤中（埼玉）と対戦するが、きょう十九日午前選手ら二十二人がいわきを出発した。

同中サッカー部（阿部智キャプテン）は、先月二十七、八日相馬市で開かれた県大会で危なげない勝ちっぷりで難なく優勝、六年連続六回目の東北大会出場となった。東北六県・十二チームが参加した東北大会（八月三～五日・岩手県盛岡市開催）では、Bブロックで宮城県勢と対戦し、決勝で剛上中を2―1で下して堂々ブロック別優勝を飾った。

同中イレブンを率いるのは監督就任八年目の桜岡裕一教諭（三）。東北大会以後は午前中ビッシリ三時間の特訓を重ね、さらに対戦相手が決まった十五日からは試合時間（午後三時半開始）に合わせるため、午後からの練習に切り替えて調整を図ってきた。盆休みも取らずに、同中OBが現役選手として活躍している勿来工、磐高イレブンとの練習試合も消化、サッカーの本場、埼玉・常盤中との初戦突破に焦点を合わせてきた。

過去三回の全国大会は五十年一回戦、五十二年二回戦、そして昨年も二回戦で大会三位となった陣山中（福岡）に0―2で完敗している。ことしの同中イレブンは「小型（平均身長一六七㌢）ながらまとまりのあるチーム」（桜岡監督）だが、全国レベルでの「スピード」がやや不足しているのが欠点。しかし、選手たちは「相手にとって不足なし、全力でぶつかるだけ」と、闘志を燃やしている。強豪・常盤中を破って決勝へ―の意気込み。

一行は十九日午前十時五十七分泉駅発の特急「ひたち10号」で勇躍いわきを後にした。同大会は全国中学校体育連盟、日本サッカー協会など主催。

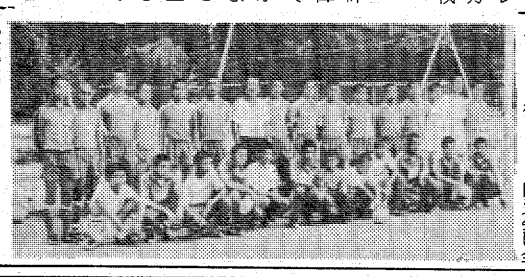

【決勝進出を期す小名浜二中イレブン】

天気予報

玉半提供　㉓九五九一

（小名浜測候所調べ）

【今夜】北西の風、曇りでにわか雨の残るところあるが、次第に晴れてくる。

【明日】西寄りの風、晴れ時々曇り。

【海上】今夜、明日ともに波やや高い。

【気温】▽18日＝最低18・4度（平年21・3度）最高25・0度（同27・5度）

あすの暦　8月20日（木）

旧暦	7月21日		負
六曜	先		56
日出	4	18	22
日入	18	21	22
月出	21	9	25
月入	9	6	25
満潮	（19	0	03
干潮	（12	0	33
		47	

父遠藤　脩は病気療養中のところ八月十七日午後十一時十九分七十三歳で永眠いたしました　ここに生前のご厚誼を深謝し謹んでお知らせ申し上げます
追って葬儀は八月二十日午後二時自宅出棺で相営みます
昭和五十六年八月十九日
いわき市平字白銀町三〇ノ七
喪主　遠藤　孝
妻　遠藤
男　遠藤
男　鈴木
女　平
親類代表　大
親類　矢吹
外　長
一　初
同　紀子　俊雄　和夫　枝

お礼とお詫び

この度の青木稔　妻清子の葬儀に際しましてはご多忙中のところ遠路わざわざご会葬下されご丁重なご香料ご供物を賜り心からお礼申し上げます
なお葬儀に際し当方の不手際により一部お返しのできなかった事につきお詫び申し上げます　帳場においては万障おこたりなく記載したことと思いますが混雑のためお名前のもれている方もあるかと存じますので　その節はご遠慮なくご連絡下さいます様お願い申し上げます
昭和五十六年八月十九日
▽連絡先＝平字才槌小路三〇　松屋呉服店宛
電＝七四―三三九八
葬儀隣組一同

電話ボックスでなく電話1本で…。
スーパーマンではなくスーパーマイクロマンがかけつけます。コピーのアフターサービスから営業まで常に我々マイクロマンは車に乗ってかけつけます。
●鉛筆からコンピューターまであなたのオフィスの真心こもった…お手伝い。
ⓁⒺⓉⓉⓔⓡ ⓀⓄⓄⓚ
協和マイクロ
いわき市平字樽本2-1（協和ビル内）☎23-2215
しあわせひろげる常交グループ

ファスナーチャックジッパー
ファスナーは「チャック」ともよばれているが　正式な商品名はスライドファスナー　商標名はジッパーという　これは一八九一年米国で創案された　日本に紹介されたのは大正八年頃　昭和三年には最初のファスナーが製作され「チャック」の名で売り出された
チャック（20㎝）六〇円
越　フジコシ

コーヒー定食　華屋木（はなやぎ）
朝6時～夜11時
常交整備前
年中無休

久松
名代おでんやきとり
平・新田町　電㉔三七九一

つり具
―つり人と共に―
上州屋チェーン
ビヌケ
平北白土字三倉　☎24―0406
AM8:00～PM8:00
（駐車場有）

生地・オーダー専門店
リコンス
平・下の町千代田会館1F
☎㉓8140

ビューティフルウエーブ
ビューティサロン　澄
平・袋小路町☎24―0783

市民の夕刊　いわき民報

読者の声

きょうのことば

女にも武器あり　いわく涙これなり
＝大町桂月＝

実りの豊かな秋を期待

平　木村　作造

雨の少ないカラカラ天気続き。それに加えて日中の残暑で、豊作物に影響がでそうな晩夏の天候である。昨年の冷夏以来、サラリーマンや商店界の人達にとっても無関心でいられなくなり、天気に対して敏感な反応を示すようになってきた。

すべての農作物が豊作にならないと生活に直接響くし、なによりも農村の景気の落ち込みは、いわき市全体の経済の冷え込みに連動するからである。今夏は幸い例年並みの暑さとなったが、その暑さをボヤく人は少なかった。これも不作に泣いた昨年のことを痛切に思い出したためであろう。

〝夏は暑く冬は寒く〟と、当たり前のことを言わせるような数年来の異常天候は、日本だけでなく世界的なものである。毎日欠かせない食糧なだけに、一般の人達が天気勝負の農作物に強い関心を持つようになったのは、結構なことである。適切なお湿りがあり、今後も順調な天候を期待したいところだが、農村の人達も〝人為型農作〟への努力を怠ってはなるまい。実り豊かな農作物をみたい思いしきりである。（会社員・43歳）

友人間の金銭貸借は慎重に

平　K・H生

友人や知人に金を貸す場合は、くれてやったつもりで貸せと、よく先輩からいわれたものだ。友人関係の金銭の貸借は、ともするとトラブルを起こしやすいから、できるなら貸さない方がよいという戒めのニュアンスもある。

〝借りるときのエビス顔、返すときのエンマ顔〟との例え通り、友人だけに借金返済をさいそくするのはしにくいし、へたをすると永年の友人関係にヒビが入ることになる。そんなトラブルを避けるためにも、金銭の貸借をしないにこしたことはないのだが、そうもいっていられないのが現実。金を借りる方も、貸す方も、相手が親しい間柄とはいえ、慎重を期すことが大切だ

友人関係の貸借は、口約束だけで簡単に成立することが多いが、最悪の事態を考え、念書や借用書、公正証書を、お互いのために作成、一通ずつ持っているのが常識とされている。

念書や借用書の場合、あくまで貸借の証拠にしかすぎず、借り主が約束通り金を返済しないときは、訴訟によって解決することになる。このような訴訟例は、サラ金業者ならともあれ、友人間では少ないというが、義理にからまれて多額の金を貸さなければならなくなった場合には、郵便局が証人ともなる内容証明の方法もある。

一番いい方法としては、公正証書の作成がある。これは公証人が当事者の依頼を受けて、法律行為（金銭貸借契約）などについて、法律で定められた要件に従って作成する証書だ。ここまでしなくても、気軽に貸借する前に、借りる方は一本の証書を入れるのが当然であり、また貸す方も友人間にヒビが入ることを防ぐためにも、お互いのために証書を作成するのが大事である。

金融機関やサラ金から借金するときは、かなり厳しい査定と条件が付されるのと同様、友人貸借関係は安易に取り扱ってはならないという先輩の教訓であった。私は今でもそれを守り続ける勇気を持っているが、そこは人情、貸借のときは責任をもってもらうため、法律的に有効な証書作成を取り交わすことを最低条件としている。（会社員・55歳）

平工ナインがんばれ

市長が激励金に百万円

「市民が期待しているから、がんばって優勝しなさい」―第二十六回全国軟式野球選手権大会（二十五～二十九日、兵庫県明石市）に初出場する、平工軟式野球部ナインが十八日午後、いわき市役所に田畑市長を訪れ、激励を受けた。

この日訪れたのは、草野晃生主将らベンチ入りする十四人と秋月賢司監督、緑川昭部長、黒田弘之校長など。ユニフォーム姿で来庁したナインたちは、田畑市長から激励金百万円を手渡されたあと、「心から健闘を祈っている」と励ましを受けた。

これにこたえ、草野主将が「全力を出し切り、全国制覇するようにがんばってきます」と決意を述べた。平工ナインは二十二日午前八時四十四分、平発上り特急「ひたち6号」で明石へ向かう。

【田畑市長の激励を受ける平工ナイン】

勿来で内職相談　県いわき婦人就業援助センターは二十四日午前九時から、勿来職安で内職相談を受け付ける。午後四時まで。担当は小熊和佳子相談員。

うちの新人

古い伝統の「ペンの紋章」が真摯（しつ）に英知を求める姿を象徴している「慶応義塾大学商学部」卒の慶応ボーイ。

青葉城に郷愁をきそう、杜（もり）の都仙台生まれ。しっとりと落ち着いた風物においをもっている美男子の面影がある面立ちは、柔和であります。

登山、スキー、読書、レコード鑑賞と趣味は静と動を兼ね備え、静焔（えん）を燃やし続ける情熱にあふれております。

仙台生まれの慶応ボーイ

東北電力　田山直樹　24歳

配置された職場は営業課。職場の先輩同僚とは親子の感じでありますが、和気あいあいとして、礼を失せず、「三歩下がって師の影を踏まず」の心構えとともに、持ち前の勘の良さ、鋭い洞察力、形而上的構成力で、「地域に根ざした東北電力の発展はお客様との一体感をかう」を身上に、専門知識を惜しみなく発揮しがんばっております。

太陽と緑の海のいわき市を社会人、人生のようらんの地として、限りない発展を願っております。

独身です。われと思わん方のアタックを望んでおります。岡焼きかもしれませんが…。

（営業課長・菊池　一栄）

仙石騒動（264）

村上　元三・作
川田　清実・画

暗剣殺（十三）

『これで、おれたちも無事にはすまぬ』

と、前尾は、半十郎に言った。

『どちらも、きょうは暗剣殺の方角へ出てきたことになるな』

六人の対手（あいて）のうち、四人の死者が出た以上、事はこのままで終わるわけはない。

伝馬町の町名主が、町内の駕籠帳場から二梃の駕籠をやとってくれたので、半十郎と前尾はそれに乗って、矢来下へ帰った。

お糸は話を聞くと、声も出せず、真っ青になった。

そのお糸を元気づけ、勘助に湯をわかさせて、半十郎は前尾といっしょに身体をぬぐい、二揃いの着物と羽織を出させた。

『ともかく、あとは町奉行所の吟味次第だ』

酒をのみ、晩飯を食べて、前尾は六畳の部屋に寝た。

あくる朝、いつそやここへきたことのある北町奉行所の定回り同心鳥居市之助が、赤坂伝馬町の御用聞を連れて姿を見せた。

『昨夜の斬り合いの仔細、包まずによく打ち明けて下された』

と鳥居は、ここが旗本の布施屋敷の内なので、半十郎と前尾を矢来下の自身番へ連れて行き、口書をとった。

『仙石騒動のおかげで、招きもせぬのに、とんだ災難でしたな』

はじめから鳥居も、二人には好意を持ってくれている。

しかし対手も浪人にもせよ、六人のうち四人が死に、二人に深傷を負わせたのだから、半十郎も前尾もお咎めなし、というわけには行かない。

布施彌助も、北町奉行所へ手をまわしてくれたし、但木道場のあるじ主膳も病躯をおして、町奉行所へ出頭してくれた。

但木道場の門弟のうち旗本も多いので、連署の上、北町奉行榊原主計頭へ嘆願書を出してくれた。

結局、仙石家の浪人六人は斬られ損ということになったが、手にかけた半十郎と前尾も、江戸お構いの沙汰をうけた。

『せっかく住みなれた江戸だが、また旅の空の下で暮らすのか。おぬしはどこへ行く』

半十郎に訊かれて、前尾は笑った。

『川越の城下に、従兄が住んでいるので、当分そこで世話になろう。おぬしは、まさか出石（いづし）へ帰るというわけには行くめえな』

『小田原に、抜刀一伝流の道場を出している根津嘉之丞という武芸者がいる。そこへ行って、また師範代でもつとめようか』

町奉行所から申し渡しのあった日、半十郎は、お糸と勘助を前においてひざを正した。

『やむを得ぬ仕儀とは言いながら、わしが人を斬ったゆえに、この暮らしも続けられなくなった。わしについてきてくれるか』

『はい、どこまでもお供をいたします』

お糸は答えたし、勘助も笑顔を見せた。

貯蓄と補償で明るいくらし
住宅・自動車・身体・家族―保険のことはなんでもどうぞ
＊見なおしましょう 身のまわり　あなたは契約済みですか？
お問い合わせは ☎(0246)74-4371
大正海上火災㈱ 特級代理店
アメリカンファミリー生命（がん保険）代理店
国際商事株式会社　いわき市平字十五町目5－3（野崎ビル　2階）

お宮と仏壇　橋本屋　平・新川町1五町目バス停わき　電74―3948

御婚礼・免許証写真とDPE　スタジオ マツモト　平・材木町　☎74－6368

サラリーローン　手軽に融資します　奥様・商人・勤人・OL可　信用で融資 詳細は電話で 出張可　三和商事　平字長橋町長久保ビル3F　TEL・23―6275

新規オープン　●無担保・無保証　●午前10時～午後3時　☎21―4099　サラリーローン　知得商事　平字倉前80の2（マルト近く）

新登場！　お気軽にお電話でお問い合わせ下さい
でんわ1本お振込み　テレホンローン
申込み用紙(はがき等)で　メールローン
●ご融資額/テレホンローン1～20万円まで　メールローン1～30万円まで
●お利息/日歩13銭(実質年利47.45%)
●返済方法/1～24回元利均等分割払い
※担保、保証人は不要です
ご来店もお待ちしております
●1～100万円までご融資
●日歩10銭～13銭（実質年利36.5%～47.45%）
●1～30回元金均等分割払い　最長3年以内
●健康保険証、給与明細書等拝見
※担保 保証人は不要です
〔営業時間9:00～18:00 土、日、祝休み〕
テレホンローン・メールローンマタート記念　ふるさとの味プレゼント　くわしくは下記の店へ
日本消費者金融協会(JCFA)会員36007号
全国173ヶ所 創業16年 資本金8億9500万円
Yen shop エンショップ 武富士
テレホンローン・メールローン取扱いサービスセンター　☎0292-27-1874（近隣店舗）
平店　☎0246 24-1711
福島店 ☎0245 21-2851　郡山店 ☎0249 34-5101

気なんか使わず、プロミス使って
■ご融資額／1万円～100万円
■お利息／実質年利29.2%～47.45%
■ご返済／お客様のご希望回数を設定。
■必要書類／健康保険証。51万円以上は給与明細書・印鑑が必要。
■担保・保証人不要。遅延利息なし。
■営業時間/9:30～18:00 ㊏㊐㊗休み
全国174支店ネット ●日本消費者金融協会66048号
プロミス
プロミス株式会社　大阪市北区梅田1-2-2-900 ☎06(343)1657
●創立／昭和37年2月●資本金6億7,600万円●従業員／952名
平支店　21-2311　平大通り　ネモト3SUNビル2F

みものの秋

☆…NHK特集…☆
総合・夜8・00

帆走一万キロ
～太平洋横断ヨットレース～

神戸ポートピア最大の行事のひとつ「太平洋単独横断ヨットレース」は十一人のヨットマンが気力と体力を競った一万キロの帆走レースである。

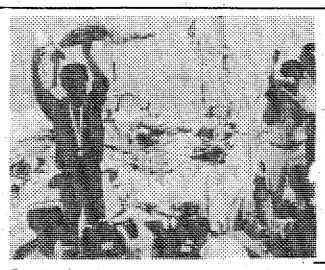
【ゴールインして大歓迎をうける今田福成さん】

十八歳の若者から、最年長六十一歳まで、アメリカ人女性一人を含む十一人が参加。

六月七日、サンフランシスコ出発以来、終始トップを続けていた大阪の今田福成さん(三一)の「大陽」号が、四十三日十五時間余で、七月二十一日夕、淡路島洲本にゴールインした。

太平洋の荒波を乗り切る一人ぼっちのレースの勝敗をわけるのは、乗り手の航海技術、精神力、体力はもとより、支援グループとのチームワークなどが大きく左右する。

番組では、優勝した今田さんの四十三日間の孤独と大自然との闘いの記録（8ミリ）を中心に、一年間にわたる準備のもようと、彼の支援グループの活動など、今回のヨットレースにかけた人々の情熱を描く。

ナレーターは、ヨットマンとしても名高い森繁久弥さん。

☆…水曜ロードショー…☆
福島中央・夜8・06

ヤマトよ永遠に

シリーズ最新作。おなじみのヤマト乗組員が宿敵〝暗黒星団帝国〟と最後の結着をつける。黒色艦隊、浮遊要さい、白色銀河、水晶都市など、次々に宇宙スペクタクルをくり広げられる完結編。

〈あらすじ〉

西暦二二〇二年。ある日、豆粒のような光の点が恐るべき速さで地球にせまってきた。その光は、巨大なミサイル状の物体であったがやがて地球に軟着陸した。そして、逆噴射ロケットを背に降下して来る重装備の兵士たち。それは明らかに地球人間ではなかった。彼らは次から次へと地球へ降りてきた。そして地球防衛軍司令部はまたたく間に包囲され劣勢に追いこまれた。古代、森雪、島、相原、徳川、佐渡、アナライザーなど旧ヤマトの乗組員達は惑星イカルスの真田と連絡をとり、そこにヤマトがあることを知った。

【暗黒星団帝国に立ち向かうヤマト】

彼らは急きょイカルスへ飛ぶため、高速連絡艇のある秘密ターミナルに向かう。その後から敵軍がせまる。最後を走っていた雪は敵の銃弾に傷つき倒れてしまった。

◈注　番組が変更になる場合があります。

今夜の番組

Coffee & Pub 北欧館　平・田町 大貞ビル

NHKテレビ
☆印は白黒

6・00 ヤング・ミュージック・ショー～クイーン～「キラー・クイーン」
40 きょうの福島
7・00 N◇23天
27 NHKガイド
30 連想ゲーム　北島三郎　水前寺清子　北詰友樹　はたあすみ　渡辺文雄
8・00 NHK特集「帆走1万キロ・太平洋横断ヨットレース」▽記録へ挑戦する男・今田福成ほか
50 N天
9・00 N・C9　小浜維人　草野仁　友杉祐子
50 「鏡の中の女」多岐川裕美　児玉清ほか
10・10 ジルクロード　文物編「地下からのメッセージ」語り手・石坂浩二
40 N解説「浅間山噴火遺跡の発掘」伊藤和明
55 スポーツアワー
11・15 ドラマ人間模様「続・続・事件」～月の景色～若山富三郎　岸恵子ほか
12・00 きょうのN

NHK教育
☆印は白黒

6・00 英語会話Ⅱ「一筆書いておきましょうね」
30 フルートとともに「恋のうぐいす」「ソナタロ短調」ほか
7・00 中国語講座「ねばりぬきない」
30 証言・昭和農民史「組合製糸・天竜社」長野県下伊那郡生糸販売農協連天竜社会長・岩崎清一
8・30 自然のアルバム「かみきりむし」
45 テレビコラム
9・00 きょうの料理　クッキング相談「卵白を使って」
25 名曲アルバム
30 通信高校講座「わが文学のふるさと」
10・00 通信高校講座「生きている日本列島」
30 通信高校講座　数学Ⅰ「分数式の加法・減法」
11・00 フランス語講座「バスは行ってしまったんだよ」

福島テレビ
☆印は白黒

6・00 テレポート
30 Nコープ
55 あしたのあなた
7・00 刑事犬カールⅡ「子ども新聞特ダネ合戦!!」
30 ナイター「広島一巨人」（広島）＝中止の時＝7：30GOGO／チアガール「バイトでタックル」三原順子ほか 8：00秘密のデカちゃん「恋の決闘／2人に迫る危機2発」石立鉄男　大場久美子　名古屋章
8・55 N
9・00 ＜新＞ここまでは他人「君こそわが命」セント・ルイス　マッハ文朱　宮内淳　野村昭子　北村和夫　浅野真弓ほか
55 N
10・00 日本悪妻に乾杯／「ヒミコという女」中野良子　中村敦夫　泉ピン子　樹木希林　西村晃
55 くいしん坊／万才
11・00 N◇15プロ野球N
12・00 ヨーロッパ発あなたへ

福島中央テレビ
☆印は白黒

6・00 ルパン三世「宝石横取り作戦」
30 ジャストN
7・00 それゆけ／レッドビッキーズ「男一匹エキシャが行く」山田由紀子
30 アイドル大集合!!「対決／聖子対素人記者」
8・00 N天
06 水曜ロードショー「ヤマトよ永遠に」～昭和55年オフィスアカデミー作～（総指揮）西崎義展（監督）舛田利雄▽黒色艦隊地球征服／▽出撃／戦火の恋人達▽浮遊要塞包囲陣突破▽地下大宮殿と聖総統▽ヤマト水晶都市突入▽宿敵暗黒星団帝国と最大最後の決戦!!（声）富山敬　麻上洋子ほか（解説）水野晴郎
10・54 素敵な女たち
11・00 きょうの出来事
20 11PM
12・25 男と女のないと話

NHK第1
1341KC

6・00 N
05 N解説
15 午後のロータリー「リクエストコーナー」
40 ことばの十字路
7・00 N
15 にっぽんのメロディー「十九の春」ほか
25 納涼ジョッキー「海だ・山だ・歌謡曲」
57 NHKガイド
8・00 N
05 蝶々の演芸博物館　浪曲「勧進帳」天龍三郎
40 音のエッセー「ヨーロッパ・夏の旅」
9・00 N
05 いま語る・異郷からの出発
48 健康百科
10・00 N
20 甲子園だより
30 ラジオジャーナル
11・00 N
05 アシモフ・ミステリー・サロン「時候の挨拶」
25 夢のハーモニー
55 N

NHK第2
1539KC

6・00 そろばん教室「4級のわり算」大場義雄
20 基礎英語　小島義郎
40 続基礎英語
7・00 カレントトピックス
15 英語会話　東後勝明
30 中学生の勉強室「数学」森本順友
8・00 通信高校講座　英語A　赤川裕
20 通信高校講座　英語A　橋本光郎
40 通信高校講座　英語A　安東伸介
9・00 通信高校講座　保健体育「体育」杤堀申二
20 通信高校講座　日本史　河上一雄
40 通信高校講座　倫理・社会　杉原安
10・00 気象通報
20 通信高校講座　現代国語　古林尚
40 通信高校講座　現代国語　古林尚
11・00 スペイン語講座
20 中国語講座
40 フランス語講座

ラジオ福島
1431KC

6・00 Nハイライト
20 福島のむかし話
25 ナイター「広島一巨人」（広島）「ヤクルト一阪神」（神宮）「中日一大洋」（ナゴヤ）＝中止の時＝6：25ナイタースペシャル・歌謡大全集
9・10 夜のヒット歌謡
20 ニュー・ディスク・ライン
10・00 ミュージック・イン・ハイフォニック
30 世界は今
45 ザ・ヒットパレード
55 N天
11・00 恋のサインはSHE－SAYS－DO
10 スマッシュ／テニス
15 イングリッシュ・フォー・ヤング
20 青春キャンパス
50 来宮良子の夜のファンタジー55N
12・00 カプセルメイト
15 リクエストで45分
1・00 魅惑のニューディスク

FM放送
☆印はステレオ

6・00☆夕べのひととき「ポピュラー」
7・00 N
15☆特集・サウンド・オブ・ポップス＜日本のポップスはいま…＞～矢野顕子の世界～「ただいま」「津軽ツアー」ほか
8・00 N
05☆特集・FMクラシックアワー＜西ドイツのオーケストラ＞～北ドイツ放送交響楽団～「五つの小曲　作品16」「交響曲　第9番」「ピアノ協奏曲　第3番」ほか
10・00 N
20☆サウンドストリート「桃源郷」「守ってあげたい」「夏なんです」
11・00 N
05☆夜の停車駅「『5つの小品』作品5からエレジー」「楽興の時　ロ短調　作品16　第3」
45☆「ある愛の詩」第二部〝オリバー・ストーリー〟◇55N

日本テレビ④

6・00 ど根性ガエル
30 ジャストN
50 N天
7・00 鉄腕アトム
30 アイドル大集合!!
8・00 Nスポット・天
06 水曜ロードショー「ヤマトよ永遠に」▽黒色艦隊地球征服／▽出撃／戦火の恋人達▽浮遊要塞包囲陣突破▽地下大宮殿と聖総統▽ヤマト水晶都市突入ほか
10・54 スポーツN
11・00 きょうの出来事
20 11PM　司会・愛川欽也　かたせ梨乃
12・25 天

TBSテレビ⑥

6・00 テレポート
30 Nコープ
7・00 刑事犬カールⅡ
30 ナイター「広島一巨人」（広島）＝中止の時＝7：30GOGO／チアガール8：00秘密のデカちゃん
8・55 N
9・00 ＜新＞ここまでは他人「君こそわが命」セント・ルイス　マッハ文朱　宮内淳ほか◇55天
10・00 日本悪妻に乾杯／「ヒミコという女」中野良子　中村敦夫ほか◇55天
11・00 Nデスク
15 スポーツデスク

フジテレビ⑧

6・00 Nレポート6：00
30 Nレポート6：30
7・00 Dr・スランプ
30 逆転／クイズジャック
45 スター千一夜
8・00 銭形平次「憎まれた天使たち」大川橋蔵　香山美子　森田健作ほか
9・00 「女の座」京塚昌子　新珠三千代　勝野洋　友里千賀子　井上純一
54 くいしん坊／万才
10・00 激突／お笑いルーレット「重大責任／キャプテン指名に紳助竜介裸で大ハッスル!!」
54 女性通信・アメリカ
11・00 Nレポート23：00

テレビ朝日⑩

6・00 サテライト
30 Nレーダー
50 ドラえもん
7・00 霊感ヤマカン第六感
30 水曜スペシャル「今夜決定!!1億人のアイドル誕生」ゲスト・真田広之　榊原郁恵ほか
9・00 熱闘甲子園・高校野球ハイライト
30 欽ちゃんのどこまでやるの／「夏休み特集」▽見栄晴の絵日記初公開ほか
10・30 傑作推理劇場「宮原昭夫の砂の密室」市原悦子　岡本富士太ほか
11・24 天

東京⑫チャンネル

6・00 百獣王ゴライオン
30 新造人間キャシャーン
7・00 スターボウリング
30 世界名作ものがたり
8・00 三波伸介の凸凹大学校「夏休み子供大会③」井上望　高見知佳ほか
54 釣り情報
9・00 斬り捨てご免／「女を漁る兇悪の牙」中村吉右衛門　長門勇ほか
54 すばらしい味の世界
10・00 人に歴史あり　関口宏
30 サウンズクリエーション　エディー・マネー
11・00 日立サウンドブレイク
10 きょうの記者会見
20 N

慶びの出発（たびだち）にふさわしい華やかな宴を約束することぶき会館
秋のご婚礼ご予約承り中
総合結婚式場　ことぶき会館
いわき市平字田町・並木通り☎23－3500
いわき民報ビル3・4・5F☎23－6934

君こそわが命

【新番組】

ここまでは他人

福島・夜9・00

【薫(右)は、兄がひそかに思いを寄せている節子と婚約していた】

板前の鈴木秀樹（セント）が恋をした。相手は婦人警官の河原節子（マッハ文朱）。だが、秀樹は自分の気持ちを素直に節子に伝えることができない。節子が指導する柔道教室に突然現れたり、仮病を装って松葉づえをついて節子の気を引こうとしたり、秀樹は必死だった。にもかかわらず、節子は秀樹のことは意に介していないそぶりである。

そんな折、秀樹の弟でサラリーマンの薫（宮内淳）に縁談がもち上がった。薫に好意を抱くその相手とは、秀樹が勤める料亭、一心亭の一人娘・邦子（森田理恵）である。ところが、根っからのプレイボーイである薫は、邦子など問題にしていない。第一、自分にはれっきとした婚約者がいるというのだ。その話を聞いた秀樹は薫をたしなめた。父と死別、母と生き別れて以来、兄弟二人身を寄せ合って今まで生きてきた。そのうえ、秀樹はたった一人の弟、薫を男手一つで大学まで出してやっている。その薫が自分に内証で婚約するなどということは秀樹には許せなかった。秀樹は、婚約者に合わせるよう薫につめよった。そして日曜日、会う約束をした。

きない恭平にも悠子は不満を抱いた。そして、ついに松木邸の掃除に来いという要求を悠子ははねつけて、買い物に出かけてしまうのだった。

ところが、その街中で悠子は事件に出あう。ショルティ夫人（リン・ネグレ）が、二人組の少年強盗に襲われたところを目撃してしまったのである。悠子は捨て身の覚悟でそれを救った。だが、その時、恭平との記念のティア・ドロップ・ウオッチを紛失してしまう。

☆…証言・昭和農民史…☆

教育・夜7・30

組合製糸天龍社

ひとつの製糸工場としては、全国一の規模を誇る天龍社は、農協運動の源流ともいわれるように、長野県鼎（かなえ）町を中心に二十市町村の農協で組織されたものである。農民の利益を守ることを目的とするこの天龍社は、営業製糸と激しい競争をくりかえしながら今日に至っている。

番組は、その歴史を証言で追いながら、昭和初期の農村恐怖以後の農民の闘いをカメラで追う。

☆…日本憲兵に乾杯！…☆

福島・夜10・00

ヒミコという女

ニューヨークに到着した悠子（中野良子）が、夫の恭平（中村敦夫）の勤務するミカワウオッチ・アメリカに顔を出すと、そこにはヒミコと呼ばれる松木支社長夫人（樹木希林）が待ちうけていた。

ヒミコは、悠子の時間感覚や服装について口うるさく注意する。うわさどおりであった。しかも、翌日、松木邸での来客接待の手伝いにくるよう早くも命令するのだった。恭平との再会をロマンチックな気分で喜ぶ間もなく、悠子は松木邸に着ていく服装に悩まされる。接客だから正装で、とロングドレスに決めた悠子だが、やはり手伝いにかり出された木下夫人・珠子（泉ピン子）が買い物にでも行くような格好で現れたのを見て驚く。手伝いというのは、台所仕事だったのだ。次から次へと用事を命じて女中がわりに使おうとするヒミコに悠子は腹立たしい思いだったが、それ以上に、そうした悠子の姿を見ながら抗議ひとつで

【再会を喜ぶ恭平と悠子(左)】

☆…刑事犬カールII…☆

福島・夜7・00

子ども新聞特ダネ合戦!!

若葉小学校の五年生が、男、女に分かれて、子供新聞の取材合戦を始めた。男子生徒の「バラシュート新聞」、女子生徒の「クリスタル新聞」。どちらも取材対象は刑事犬のカールだ。激しい取材合戦はエスカレートして、子供達は、姜子（坂上味和）とカールの出動現場にまで入り込むようになってしまった。折から、スーパー・マーケットに強盗が入り、姜子達が出動。

刑事に怒られながらもあとをつけて行った子供達は、カールがスーパー襲撃犯を捕える現場を、写真に撮る事に成功した。

調子に乗った子供達は、男・女に分かれての取材競争の激しさも手伝って、カール達の捜査活動を追跡する事にますます熱心になる。

そんな時、今度は、ジュースの自動販売機を管理するある会社の金庫が破られる事件が起きた。

【ついには捜査のなかにまで入って来た子供達】

☆…銀河テレビ小説…☆

NHK・夜9・50

鏡の中の女

信彦（風間杜夫）からの電話で、外出した道子（多岐川裕美）を、よね子（左時枝）が大介（児玉清）に告げ口をした。大介は大介で、道子に対し不審を抱き、外出の理由を問いつめた。道子は、大介が必要以上にせん索するのをきらって、かおる（山口果林）に会ったと偽った。

だが、大介は、それを見抜いて迫った。二人は、互いをなじったが、道子の反抗に大介は、道子につかみかかり、なぐりつけた。

翌朝、大介の出勤の時には、道子は見送りに出てこなかった。

よね子が来た時、道子は、鏡に向かい、目の下にできたアザを化粧でかくそうとしていた。そこへ、信彦から電話がかかり、会いたいと言ってきた。道子は、きょうは困ると電話を切ったが、再びベルが鳴った。信彦からであった。

道子は、顔のアザの治療とよね子に偽って、サングラスをかけて外出した。

会社の大介のところには、相変わらず、道子が浮気をしているという、電話がかかっていた。

道子は、かおるを呼び出して会い、昨夜来の出来事を話した。

かおるは、信彦が心配しているから、テニスクラブに行くように勧めた。道子が行くと、信彦は待ちかねたように、新聞記事のコピーをひろげた。見出しには、『会社重役の失跡。共同経営者から事情聴取』とあり、記事を読む道子の表情が変わっていった。

《シルクロード・文物編》

NHK・夜10・10

地下からのメッセージ

墳墓など地底からよみがえったおびただしい文物、地上に巨大な遺構を残す土の遺跡―それらが語る歴史や事実に耳をかたむけようというシリーズの一回目。

秦始皇帝兵馬俑坑（へいばようこう）が物語る古代帝王の権力、永泰公主墓、唐三彩ラクダ俑（よう）にみるシルクロードの交流。初公開の酒泉五号墓壁画。そして漠北ルートの拠点黒水城（カラホト）は、かつてコズロフ、ヘディンが探検したとはいえ、ほとんど考古学的には未調査・処女地である。

今回は長安から河西回廊そして黒水城へとたどる。

☆…ヤング・ミュージック・ショー…☆

NHK・夜6・00

クイーン

四人編成のロック・バンド「クイーン」は、〝女王〟の名にふさわしい壮麗なサウンドと圧倒的なパワーを誇り、六〇年代のビートルズ、七〇年代のレッド・ツェッペリンに続いて、八〇年代のロック・バンドの王者にふさわしい風格を備えている。

メンバーは、フレディ・マーキュリー（ボーカル、ピアノ）、ブライアン・メイ（ギター）、ロジャー・テイラー（ドラムス）、ジョン・ディーコン（ベース）。

今回放送するものは、イギリスで行われたコンサートのライブを中心に、メンバーへのインタビュー、音楽を担当したSF映画「フラッシュ・ゴードン」からのフィルム、エリザベス女王のそっくりさんの登場などをインサート、テレビ・マガジン風のしゃれた構成となっている。

演奏曲目は、「ナウ・アイム・ヒアー」に始まって「フラッシュのテーマ」「キラー・クイーン」「クレイジー・リトル・シング・コールド・ラブ」「セイブ・ミー」「ウィー・アー・ザ・チャンピオン」など全十二曲。

ビデオ制作は、一九八〇年。

ききもの

○…特集サウンド・オブ・ポップス…○

（FM・夜7・15）

日本のポップスはいま…

～矢野顕子の世界～

矢野顕子特集の三日目は、ソロ活動にはいってから今日に至るまでの代表曲をきくとともに、子ども連れでまわったことしのツアーの話や、市民としてミュージシャンとして、どんな風に暮らしているかを率直に語る。

○…ミュージック・イン・ハイフォニック…○

（ラジオ福島・夜10・00）

アメリカ・ウエスト・コーストきっての名プロデューサー、ピーター・アッシャーに焦点をあて、彼のプロデュースで九月に日本で開かれるコンサート〝カリフォルニア・ライブ〟の出演者の歌を中心に聴きながら、彼の足跡をたどる。

曲は「愛なき世界」（ピーターとゴードン）「ホワイト・リズム&ブルース」（リンダ・ロンシュタット）ほか。

ちゃんねる情報

「こわかったですよ！　俺（おれ）は今まで何度か死ぬシーン撮ったけど、今回のが一番迫力あったすよ」と語るのは、「俺はおまわり君」（FCT・水・夜8・00）の最終回で凶弾に倒れた中村雅俊。

【はたして一二三は、強盗犯人の凶弾に倒れるのだろうか…？】

中村雅俊、強盗に撃たれる

〝俺はおまわり君〟班長殉職？

町の交番に勤務する警察官の日常生活を通して、町の人々の生きるさまを見せたおまわりさんドラマ「俺はおまわり君」の最終回の見せ場、一二三（中村）が強盗犯人に撃たれるシーンが、このほど深夜の成城で撮影された。

最終回の話は、ドジ警官そういの四丁目派出所の班長・一二三が、部下の大ドジのために、とうとう田舎の派出所に転勤という内示が下ってしまった。

これで四丁目派出所ともお別れかと気落ちしながら管内を巡回中、家の中に入れなくて泣いている男の子を見つけ無事家の中に入れてやる。

しかし、なんとなく家の中の様子がおかしいと感じた一二三が、そっと家の中をのぞくと、母子がさるぐつわをはめられ、手足を縛られていた。

その母子を助けようとした一二三に犯人の銃弾が……。

「俺、ことしは死ぬ役多いんすよ。これで撃たれた後、今度はもっと続けてほしかった…。本物の交番と間違えるほどの交番建てちゃって、地元の人には間違えられたり、俺、いつも運転しているもんだからおまわりさんと話すこと多いんだ。この番組やってて同僚みたいな気になって…。もう一度この番組やってみたいですね。そのためにも俺が死んじゃだめなんですよ。『俺はおまわり君PARTII』に出られなくなっちゃうからね」と語り、息の合ったドジ仲間、渡辺篤史、小柳トム、河合宏、森川正太、山谷初男らと再びこの交番に勤務することを約束していた。

なお、田園調布緑宮前平に建てた交番のセットは、撮影終了後、地元の人達に惜しまれて取り壊された。

この最終回は、九月上旬に放送されます。

流灯大会

（流灯慰霊祭）

●日時　8月20日(木)
PM6:30～9:00

●場所　平神橋下(夏井川河原)

★灯ろう　4,000個

★花火（PM7：30～）スターマイン7台、仕掛けナイヤガラの滝、その他

★じゃんがら念仏踊り（上大越青年会）

★笠踊り（中神谷青年会）

主催　流灯会実行委員会
（平第18区鎌田町青年会）

協賛（花火提供）

岡田乳業株式会社
立正佼成会・平教会
平地区観光協会
山木金物商事株式会社
平ステーションビル商店会　ヤン・ヤン
株式会社　ふらんす菓子　みによん
田子商事株式会社
株式会社　ほっかほか亭事業本部

合資会社　猪狩工務店
株式会社　山内商会
株式会社　福田建材店
有限会社　古川瓦建材店
株式会社　佐藤ボデー
鈴惣商事株式会社
株式会社　芹沢材木店
合資会社　平銃砲火薬店
株式会社　平凡
平けいりん

いわき博愛有限会社
有限会社　山光堂造花店
有限会社　丸恵造花店
有限会社　関野造花店
堀越設備工業所(五町目)
山野辺造園有限会社
日本タイル工業株式会社
株式会社　東コンサルタント
木村電機商会(新川町)

荻野電化サービス(月見町)
片寄ガラス店(大町)
有限会社　平電子印刷所
有限会社　丸北商事(中神谷)
大塚ガス電器株式会社
医療法人　松尾会　松尾病院
株式会社　世界館
四家啓助商店(豊間)
有限会社　磐崎屋

ひまわりチェーン好間店
株式会社　イガリ印刷
有限会社　荒川組
平第18区区内会
五色町商店会
新盆御家庭各位
（順不同）

市運動公園 陸上競技場の緑化について

<〈下〉>

所長 鈴木 武雄

市民の「憩いの場」に 将来が楽しみの環境造り

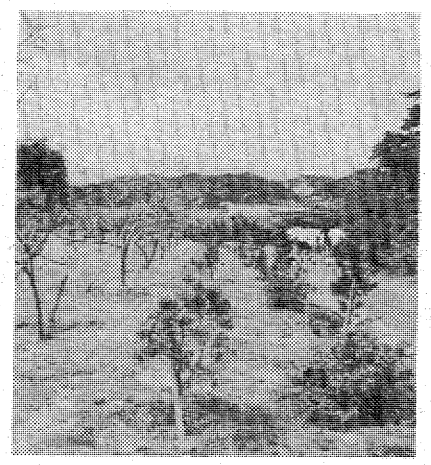

トリムコースのリンゴ道＝左側に19本ある

㈠吉田三郎氏よりさつき、つつじを大量かつ安価にゆずり受けた。

㈡山田一郎氏よりは、運動公園開設に当たり自然木採集その他に協力を受けた。

㈢青年会議所より、公園としてのなごやかさを出すために三田溜池にあひる十二羽を寄贈された。

㈣松月堂金子圭助社長よりあひる十二羽を三田の溜池に寄贈され、あひるの餌（えさ）週二回持参される。

十、最後に

記録への挑戦の場である各種運動施設のになう庶民の運動公園、憩いの場としてのあり方について深い理解を示して、市当局において深いされたことが、この事業を進めるのに大変効果的であった。

公園を埋める四季折々の花

最も近代建築の粋を誇る新設体育館が完成のあかつき、陸上競技場その他の体育施設、運動公園を含めて、これを取りまく四囲の美と公園内に植樹された百数十種の樹木とのコントラストが、すばらしいハーモニーをかもし出すであろうことを考えると、惑ひとしおのものがある。特に、これらの産声をあげた小さな花木が十年後、二十年後そして幾十年後に目ざましく生長を遂げ、四季折々りの花を咲かせ、虫類やいろいろの小鳥を集め、そのさえずる木陰で老若男女がそれぞれグループをつくって楽しむ姿を思い浮かべ、交通網の開発と相まって、いわきの名所として市民から愛されることを心から願ってやまないものである。

その他の関係者の卓越した識見と良識をもって、市民の「憩いの場」として運営されることを心から願ってやまないものである。

―おわり―

六、緑化遂行についての努力者

㈠陸上競技場勤務

根本正明＝昭和四十七年四月～五十年三月

渡辺勝義＝同五十年四月～五十五年七月

志賀永明＝同五十五年七月～今日まで

㈡ボランティア勤務者

沢田清＝同五十一年四月～今日まで

㈢野球場勤務者

五十嵐一郎＝同四十八年四月～今日まで

㈣勤務の実情

根本、渡辺＝所長の指示に従って献身的に働く

沢田清＝自主的に市職員同様に働く

志賀永明＝初めての作業ながらよく働き将来性あり

㈤五十嵐一郎＝野球場のみならず、運動公園全般にわたってよく管理する

七、失業対策事業関係者の協力

㈠失業対策課副監督

太田伸一＝昭和五十一年四月～五十六年三月

馬目友美＝同五十六年四月～今日まで

㈡失業対策課人夫

林班（七）＝同四十六年十月～今日まで

鈴木班（十二）＝同五十一年五月～今日まで

星山班（十）＝同五十一年四月～今日まで

㈢作業状況

副監督以下班員非常によく働き、特に林班は同四十六年以来十一年間、除草、植樹、その他に大きな貢献をした。

八、見晴らし台とトリムコースについて

運動公園を一望出来る見晴らし台三カ所を結びつけ、二㌔の効果的なトリムコースを設置した（横山健一郎発案）。

九、その他の協力者

樹木施設関係特殊寄贈者（敬称略）

氏名	場所	内容
市井茂	木村記念碑	黒松、紅椿、おとめ椿、紅椿、大紫大椿、とべら、白どうだんつつじ
市井茂	阿部記念碑	
加藤武久（消防団一同）	競技場玄関前 第二庭園	玄関洋式庭園
平東ロータリークラブ	第二、第三駐車場の間	・百三十㍍の藤だな骨組み ・藤（三十八）、あけび（四十）、のうのうぜんかつら（二十七） ・三人掛けベンチ（五十脚）
蓬来信勇	競技場入り口	
園部嘉男	道路入り口	
いわき市小学校児童一同	競技場玄関 南階段下	さつき、つつじ、大櫟 中櫟二本（平二小寄贈）
高倉会（湯本三中旧職員）有志		大椿（一）あせび（二）ドラセナ（二） 大つつじ、さつき、その他
県いわき地区中体連	玄関前長方形植え込み	四升
いわき地区高体連		
市土木関係	各所に配分	つつじ大株小株（五百六十四）
加地和組		
大和田前教育長	競技場第二駐車場西北部	黒松（ある程度大きくなったもの七十）
柴田忠倫	競技場駐車場入り口	せんだん、やぶ椿
医王寺住職	競技場大道路	やぶ椿苗（五十）
三島五行	野球場外野スタンド周辺	黒松（百）
西牧清富	競技場並びに補助競技場周辺	桜（百）
草野仁		
鈴木武雄	競技場外側の東 補助競技場トリムコースの北側	梅（五十）クリスマスホーリー（五十）
鈴木武雄		クリスマスホーリー（五十）
失業対策課	国旗掲揚塔の裏側 遊園地周辺	花すおう（四十） ひむろ杉（百）

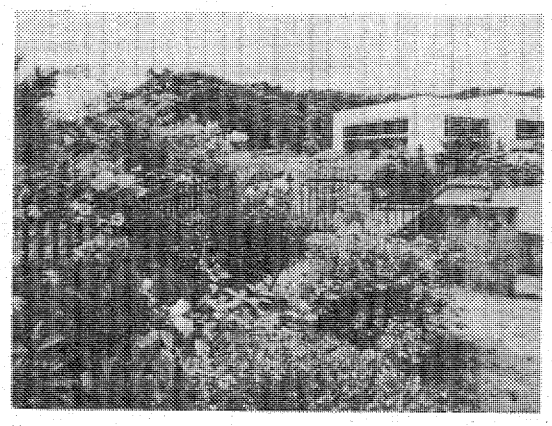

【第一ゲート＝ノウゼンカツラやフヨウなどがある】

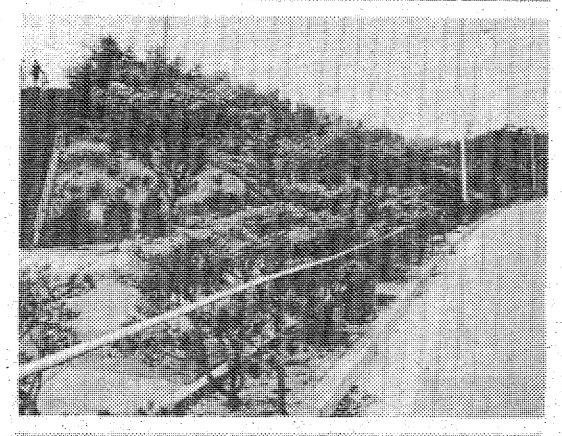

【競技場進入道＝ツツジのほかヤエザクラも…】

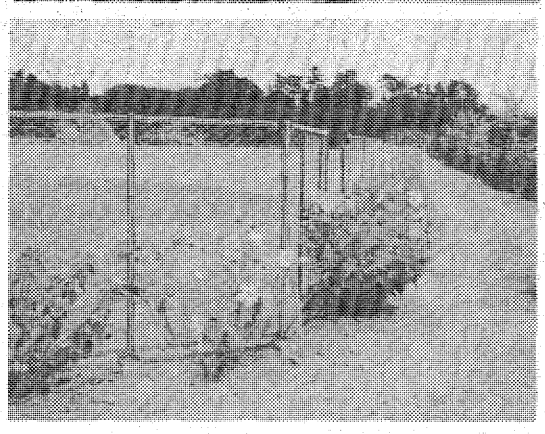

【サブグラウンド東側トリムコース＝フヨウの花が美しい】

さし木による樹木増設

樹名	数
きくけナ	100
ラげヤ	25
いきり	50
き秋ぎ	10
うすげん	38
木つず	50
セかつ	60
藤んく	200
りさつべつ	40
すみき	56
ラぜべじるさ	5
なうた	30
よちし	50
まちくし	6
うのむテあ紅さと円にふはは紅	200
ざみぼド	30
	100
	20

公園木上の自然樹（相当年数）

樹名	数
区内の利用のある	30
地のもの	80
木び部ら木びむ	130
木せ式くの	8
び部ら木びむ	10
せ式くの	40
以しあ柴山かあね	10

JUST MY AIR クラリオンカーエアコン
いわきクラリオン
いわき市内郷御厩町
☎26－2690・26－2969

＊女性サウナ＊
カット＆パーマならおまかせ下さい。
毎水・木・金曜日
ロレアルパーマ¥3,800㊎特別サービス
いわき総合美容センター "夢"
（駐車場有）　平ヨーカドー通り（永島ビル2階）☎㉑2411・㉓5909

打水
夕顔
花火
平・大通り　ホテルサンルートいわきBF
電24－2213代
和食 魚びす寿

もうすぐ秋です。
体力回復に もつやきが一番!!
本ナマの味！
アサヒビールで食べるのも最高!!
＊営業時間
PM5:00～AM12:00
石島公民館 金平 牛舎 日十字
スタミナ道場 もつやきの 暮六（くれむつ）
いわき市平字白銀町3－1　☎21－1868

住宅プランの ご相談は当社へ
一般建築材・新建材・住宅機器
銘木センター
いわき木材住宅ローン特約店
株式会社山三材木店
いわき市平字童子町3の2
電㉔7852・㉓0364

雨……楽しい雨
小物傘
ブルーベル
平・かじ町
☎24－2426

清涼飲料水 過剰摂取の害

飲み過ぎたるは及ばざるがごとし

暑い、汗をかく、ノドがかわく―こうなるとどうしても冷たいものが欲しくなる。しかし、最小限にとどめておかないと、健康上好ましくないことがおこってくる。

健康

糖分 肥満をおこす元に

スイ臓、肝臓を刺激

暑い日やノドがかわいた時など、清涼飲料水につい手が伸びてしまう。糖分いっぱいのこれらをグイグイ飲みつづければどうなるか。飲みすぎを避けるためにもその害を知っておきたいものだ。

まず、冷たいものが胃に与える影響。暑さにぐったりしている胃に冷たいものが入ってくると、一時的には胃壁が刺激されて胃液がたくさん出てくるが、やがて胃は力を失って、分泌機能が低下する。

じつは、夏に食欲が減退する主因のひとつがこれでもあるのだ。

だが、胃の不振よりも心配なのは、清涼飲料水に含まれる糖分などである。健康コンサルタントのD医博は「最近は糖分過剰摂取の問題がよくいわれますが、これはいいことです」と前置きしてこう語る。

「砂糖そのものは害はなく、またカロリー源であることはたしか。しかし、たん白質もビタミンもミネラル類もほとんど含まれないエネルギー源食品です。だから、すぐにカロリーオーバーとなり、肥満の原因になります。しかも吸収が早いので、ほかのエネルギー源食品よりも肥満をおこしやすいのです」

一日の摂取量は20グラムが標準

肥満が諸悪の根源であることは説明するまでもない。糖分をとりすぎると、それ以外にもさまざまな好ましくないことが出てくる。

砂糖がエネルギー生産に使われるとき、ビタミンB1を消耗するので、ビタミンB1を補給しなければその欠乏症が出てくる。虫歯になることは知られているし、スイ臓の働きを強要するので、糖尿病にもなりかねない。

また、肝臓では中性脂肪が作られるため、動脈硬化や心臓病にも結びついてしまう。

こうなると、塩分摂取過剰と同じように、糖分のそれも注意しなければならないことがわかるだろう。砂糖の摂取量は一日二十グラムが標準だ。

では、いろいろな飲みものには糖分がどれぐらい含まれているのだろうか。メーカーによって、多少の変化はあるが、だいたいつぎのようになる。

コーラ類……二十四グラム
果汁一〇〇%……二十五グラム
果肉入り果汁……四十グラム
サイダー……二十四グラム

これらは一かん二百五十ミリリットル。一日に一かんで、もう標準摂取量をオーバー、あるいはスレスレなのだ。ということは、ほかの食べものから糖分をとれば、もうそれだけで過剰になってしまう。

こう調べてみただけでも、いかに清涼飲料水をガブガブやるのがうまくないことがわかるだろう。

ともかく、糖分の摂取過剰は厄介だ。これまでの説明以外で困る点は、飲みすぎると血液中の糖分が増えて食欲がなくなる点だ。前に胃の働きがにぶって食欲減退を招くといったが、それにこの糖分の問題が輪をかけてしまうのだ。

「飲んではいけないというのではありません。しかし、飲みすぎることは避けなければ…。一日一本ならまだしも、四本も五本も飲むようでは、成人病になりたいんだといわれても仕方がないでしょう」とまでD医博はいい切る。

ノドがかわいたときの清涼飲料水はなによりのごちそう。しかし、その美味の陰にかくれているものを知ってほしい。

飲みたいけれど、ここでグッとこらえるのがカギ

『わきがはこれで治せる』
稲葉　益巳著
リヨン社刊
七五〇円

わきが―周囲の人はたまらないが、本人はなおつらいにちがいない。ところが、日本人は外人ほどにわきがの体質の人が多くないため、その研究、治療法は軽視されがちだった。

ローションやスプレーで一時的にごまかすが、手術による根治療法、電気分解法、電気凝固法などによるしかなかった。これらは大きな傷あとが残ったり、再発したりなどのハンディがあったものだ。

著者はいう。《「皮下組織削除法」という手術法と、その手術後の処置法として「ダブル・タイ・オーバー法（すくいぬい式圧迫固定法）」を開発しました。（中略）

この療法で、現在まで、六千人以上の人に治療を行ってきましたが、「確実に、きれいに、早く」治せるワキガの治療法として、これ以上のものはないと、いまでは百パーセントの自信を持っております》

この本ではまず治療に成功した人たちの声を集め、つぎに本人にしかわからない悩みを精神、身体の両面から説明していく。そして、従来の治療法から〝稲葉式〟といわれる著者の開発した治療法をくわしく述べている。

さらに「QアンドA」形式によるわきがの悩み解決と、いたれりつくせりの内容。愉快なイラストもたくさん盛り込んでの本となっている。

わきがと無縁の人にとっては不必要な本だが、いま、わきがに悩んでいる、あるいはさまざまな治療を試みたがうまくいかないという人にとってやみ夜の光明といえるのではないだろうか。

《一日も早く、ワキガの悩みから解放され、いままで以上に、積極的に勉強や仕事にはげみ、より豊かな人生を送られるよう、心から願っております》

という著者の願いが伝わってくるような本だ。

成功例挙げ、悩み解決

ライブラリー

鬼のかくらん

〝霍乱〟（かくらん）というのは、漢方の言葉で日射病のこと。あるいは暑い盛りに吐いたりくだしたりする病気の総称でもある。いまでいえば食中毒や赤痢、大腸カタル、腸チフス、コレラなどのことだろう。

要するに、夏におこりやすい病気をひっくるめたもの。とかく、夏は体をこわしやすいもの。

ところで〝鬼〟だが、こちらは頑健（がんけん）そのものはず。そんな鬼がかくらんをおこすー。「へえ、あんなに丈夫なヤツでも病気にかかることがあるのかい」と皮肉っぽくいう時のことわざだ。

さて、このことわざはウソかホントかだが―。

現代人にとって病気の引き金となると、なんといってもストレスだ。肉体的な疲労は少なくなったが、精神疲労はいっぱい。精神を緊張させる毎日がつづくと当然、大脳の神経は疲れ切ってしまう。

ところが、この大脳の疲れというのは、肉体の疲れとちがってあまり自覚症状がない。それというのも、副ジン皮質ホルモンがストレスを緩和しているからだ。が、世の中うまくはいかない。この副ジン皮質ホルモンが多くなると、胃かいようとか結核、リューマチ、糖尿病などになりやすくなってしまうのだ。

むろん、現代だって日射病や食中毒、赤痢などはおそろしい病気。特に夏にはこれらの病気にかかりやすいのだから注意しなければならない。

しかし自覚症状がなくても、ストレスが原因でどんな病気が潜行したまま進んでいるかわからないのだ。こちらの方は鬼のような丈夫な体を誇っている人だって危ない。かく乱よりもむしろ恐ろしいといえるだろう。

一見、鬼のようにみえても、病気には注意しなければならないのは当然のこと。このことわざはホントというべきか。

表面ではわからぬ精神疲労のこわさ

ことわざ学 ウソ・ホント

北洋みやげ 汐ザケ1本980円
小名浜さかなセンター
干物の引物もどうぞ
レストランの味を仕出しと折詰に
さかな料理 野沢花
いわき市鹿島町下矢田字仲沖（鹿島街道沿い）☎(58)8211代　☆多少にかかわらず承ります

産業の発展と環境の保全があってこそ豊かな国民生活が保証されます。
そのためには産業廃棄物を適正に処理してゆかねばなりません。
何卒皆様の御理解と御協力をお願い致します。

福島県産業廃棄物処理業協会
元厚生大臣 衆議院議員　顧問　斎藤　邦吉
全国産業廃棄物連合会　会長　太田　忠雄
福島県いわき市内郷宮町町田105番地　電話（0246）27―7555番

吾子脊秋　渡辺　風樹
一鱗の小春日のこと吾子生まる
蝉時雨吾子の眠りの限りなし
蕗の臺　古田部季子
このみちはどこまでつづく蕗の臺
猫の恋鉢を倒して走りけり
野馬追　伊藤真砂常
路地裏も注連張りつらね野馬祭
病みこもり花のさかりを過ぎにけり
秋蝉　田口　光泉
楡に鳴く秋蝉一つまきれなし
呼び止めんには行き過ぎし焼芋屋
走馬灯　国玉　碧笑
走馬灯追ふものいつも追はるるもの
蒼ぶくれて嘆はるること意とせざる
柳の芽　綿引伊佐夫
雨こまか水輪こまやか柳の芽
ふれあふてコスモスの皆風に耐へ
思ひきや　柴田かほる
佐原囃流るるあやめ見てをりぬ
思ひきや野馬追武者のうなゐ髪
古城趾　加沢　松嶺
荒れ果てし古城の趾に草萠ゆる
敷き藁に地這胡瓜の伸び曲り
枇杷の花　荻野　秀峯
枇杷の花大藁庇古りにけり
鉋研ぐ大工焚火に背をむけて
野馬祭　志賀みゆき
落ち着かぬ員を押さへ初日記
はるばると来給ひし師や野馬祭
日脚伸ぶ　佐藤伊津女
木屑噴く電気鋸日脚伸ぶ

平ひこばえ会

昭和55年度合同句集

「ひこばえ」抄

壁の汚点かくし通せし古暦　木曽開田高原
湖に裾を浸して山笑ふ
甲斐信濃木曽は山国天高し　渡辺　武門
遅れ騎馬
お野馬追蹄鳴らして遅れ騎馬
ちちろ鳴く句帳の耳の曲り癖　大方歩山子
老鶯
初髪の海女の若さをほめちぎり　大和田紫浪
老鶯のせり合ふ声のここかしこ
季語にあそぶ
数を増す社殿の絵馬や梅一月　片寄ただえ
磐石の牛の槽へや青嵐
古暦　坂本　麦秋
野馬追の果てたる原に夏の雨
吉凶のいく日を重ね暦閉づ
壕の水　吉村紀一郎
初凪や還るあてなき北の島

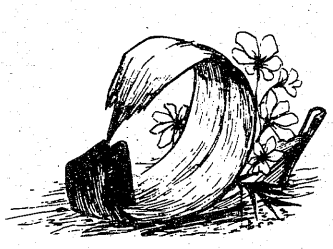

城垣の花を写して壕の水
以前以後　鈴木　紅菓
青空にふれる国旗紀元節
もてる黄のある限り出し福寿草
草の実　半谷　英二
語らひや草の実を掌にあそばせて・
風邪に寝て己が命の息を聴く
野馬武者　三浦　子風
鷺草のすがれし羽をたたまずに
本陣へ野馬武者一騎まっしぐら
朝鴨　松本　菊朗
朝鴨や心の張りをかきたてて
吟行や稲刈る人にいぶかられ
野馬追　中根　昔邑
野馬追に湧き立つ相馬の野山かな
桐の花ポトリと落ちてそれっきり
青山河　綿引　金吾
雉子啼いて四方かがやかす青山河
花菖蒲見るそれだけの人出かな
願ひ　涌井美和子
最良の年を願ひつ初硯
居間に坐しつくづく孤独秋の雨
枇杷の花　佐野芙久代
晩学に悔は残れど初硯
故郷に父母すでに亡し枇杷の花
草虱　木下　木兎
リヤカーに盆の花売る小百姓
女工工尿りて戻る草虱
勝独楽　吉田　茂堂
勝独楽は小指に緒を巻きつけて
遊覧船春の水尾曳く桜島
野馬追　矢吹吐夢女
梅饅頭買へば梅茶をもてなされ
陣笠の顎の幼なき野馬の武者
伊豆の宿　飯田　爽月
降りつづく夏の雨見る伊豆の宿
野馬追の落馬の埃あがりけり
花人　山尾秀水子
花人の茶屋に駈け込む俄か雨
夜は夜の濤の音あり天の川
再起　高木扇要子
萩の宿海への落日好きで来る
大工二人先づはいつもの焚火して
花の宴　小松　里草
みちのくやつっかかりつつ春の来し
咲き満ちし花の宴の末席に
金亀子　福田　栄
一浪の子には金亀子興味なし
猫柳折らむと土手を崩しけり

めも

汗をふく実用性 † 考えたハンカチ

ハンカチはエチケットとしても欠かせないものですが、汗をふくという実用的な必要性もあります。綿ものにガス加工したローンハンカチは、吸湿性という点で最もすぐれているので、夏のハンカチとして好適。麻のハンカチも吸湿性にすぐれています。

夏のハンカチとして、色柄も見るからに涼しそうなムードがほしいもので、この季節のハンカチのカラーはスカイブルー、グリーン、ピンク、オレンジイエローなどが中心になるでしょう。

柄の方では花柄がぴったりでしょうし、しゃれた感じで、あっさりしたチェック柄などもよいものでしょう。

なおハンカチを選ぶ場合、ふちどりがあるものは、その仕上げがしっかりしているかどうかを確かめ、プリント柄のものは色ムラがないかを確かめるなど、注意して選ぶようにします。

文芸

鎌田系図の研究

岩城氏のルーツを尋ねて

須藤春峰

この前、大室の鎌田系鈴木氏について述べた際、鈴木氏は岩城系から分かれた一派であろうと考察したが、この「鎌田系図」は、やや趣を異にしているように思われる。即ち岩城系図に鎌田氏が現れるのは、第八代義衡公の二男（一説に四男ともあり）清忠が鎌田七郎と名乗り、鎌田に居城したことに始まるのである。

このころは鎌倉時代の中期で、元や高麗（こうらい）の連合軍が突然九州に上陸したものの、暴風のため退却した。執権北条時宗は無礼を怒って元の使者を斬ってしまった。その後、八年ほどして再び来寇（らいこう）したので、わが国にとっては誠に危急存亡の時代であった。このときも、幸いに「神風」が吹いて敵軍が敗退したことはよくご承知のとおりである。

この鎌田系図をみると、鎌田氏は藤原秀郷の後裔（こうえい）・鎌田兵衛尉（ひょうえのじょう）正清の子孫・鎌田七郎清氏（兵庫頭・従五位下）が、宝治元年（一二四七）奥州岩城の国、鎌田に居住したことに始まるようである。

そうすると、鎌田七郎清忠が鎌田城主となったのはおそらく西暦一二七〇年ごろだから、北条時宗が執権職の時で神風が吹いた時代にあたる。故に鎌田系図の清氏と岩城系図の清忠が同じ人物か、または清氏の子の清之が清忠なのか、その辺がまだ判明しないのである。

清氏の子を隼人（はやと）清次といったが、鎌田系図には清継とあり、その子頼親（鎌田二郎・草野掃部助（かもんのすけ）

鎌田氏は秀郷の流れ 長さ7メートルもの大巻物

〈鎌田系図の研究〉②

判明しないのである。

清氏の子を隼人（はやと）清次といったが、鎌田系図には清継とあり、その子頼親（鎌田二郎・草野掃部助（かもんのすけ）と称し、のち剃髪して頼圓入道と号す）の時代に岩城一族の争いが起こった。

【会津四家合考】によると、「元弘三年（一三三三）十二月、鎌田館主頼圓その子彦太郎・舎弟孫次郎等は、岩城一族の塩五郎三郎入道（貞綱）・冀谷孫六・滝沢小三郎入道・亀岡又五郎・神谷三郎（義基）・片寄小三郎・泉崎五郎三郎入道・沼辺十郎・岩屋迫四郎三郎入道・中山弥次郎入道・大室五郎三郎・沼尻与五太郎・国魂十郎入道・菅波五郎太郎・小泉弥三郎入道の子五郎等数百人が襲撃し、濫妨、火を放ったので、磐城始めて乱れる戦であった」と出ている（後記の鎌田系図参照）。

〈備考〉

大正十年十月発行の『石城郡誌』には、「鎌田館は、里人が鎌田兵衛の居館であるといったのは、鎌倉時代の鎌田兵衛政晴を同姓であるがため誤り伝えたものである」と書いてあるが、果たして誤りであろうか。

この系図は、従来拝見したことが無いほど詳細に順序正しく書かれており、誠に貴重なものと考えられる。それゆえ郷土の歴史研究家・志賀伝吉氏にお見せした以外は門外不出であったが、岩城氏の研究に役立つなら発表してもよろしいとのお許しをうけたので、ここに披露するものである。

これは大正二年九月、鈴木金弥氏のもとめによって神谷の立鍾稲荷神社社司佐藤信博氏が写したもので、長さ七㍍あまり、幅三十七㌢の長大な巻物で、和紙に墨書し渋を塗ってある。全文を掲げることは難しいため要所だけを載せることにしたからご了承頂きたい。

＝つづく＝

平・鎌田にある白鹿山弘源寺

長谷川整形外科医院
日曜は平日通り診療（水曜日休診）　院長　長谷川　国男
平・五色町78（平大橋の近く）　☎74－5691

平・二町目　割烹　石い
電(23)七〇〇二　七二二　七〇〇五九八
かけ香のかおり
こぼるる伊勢すだれ
汗を流したあとの一杯を落ちついた小座敷でおすごし下さいませ
●ご宴会、ご商談、お食事にご利用下さいませ
なお、ご予算の場合はお気軽にお申しつけ下さい
●駐車場完備

市民の夕刊　いわき民報

広告マッチ　割箸と袋
広告マッチは可愛いいい広告媒体です
カレンダー　タオル　うちわ
冠婚葬祭お引き物一式
贈答用品センター　嘉見家
いわき市平字大町18　☎74－5469

Coffee&Pub
生ビール(500cc)……¥450
●アンチョビ……¥700
●オイルサーデン……¥700
●スモークサーモン……¥700
長谷館
営業時間　AM10：00～AM1：00
平・5町ハンプ通り（大貫ビル1F）TEL・74－5005

カメラ月払いOK
カラープリント
各種証明・スピード写真
信頼と繁栄を求めて
安さにも、まごころこめる専門店
茂木カメラ店
平字三町目　平和通り　電74－3092

ご宿泊・各種宴会承ります
大広間（カラオケ付）
旅館　平安荘
●環境閑静
●駐車場完備
いわき市平字旧城跡一九　平駅裏徒歩三分
電㉓一四〇一代

野崎整形外科
院長　野崎　隆滋
いわき市常磐湯本町三函（元山形屋）電㊷2133

自然美歌いあげる

いわきの鳥たち　シリーズ㉜

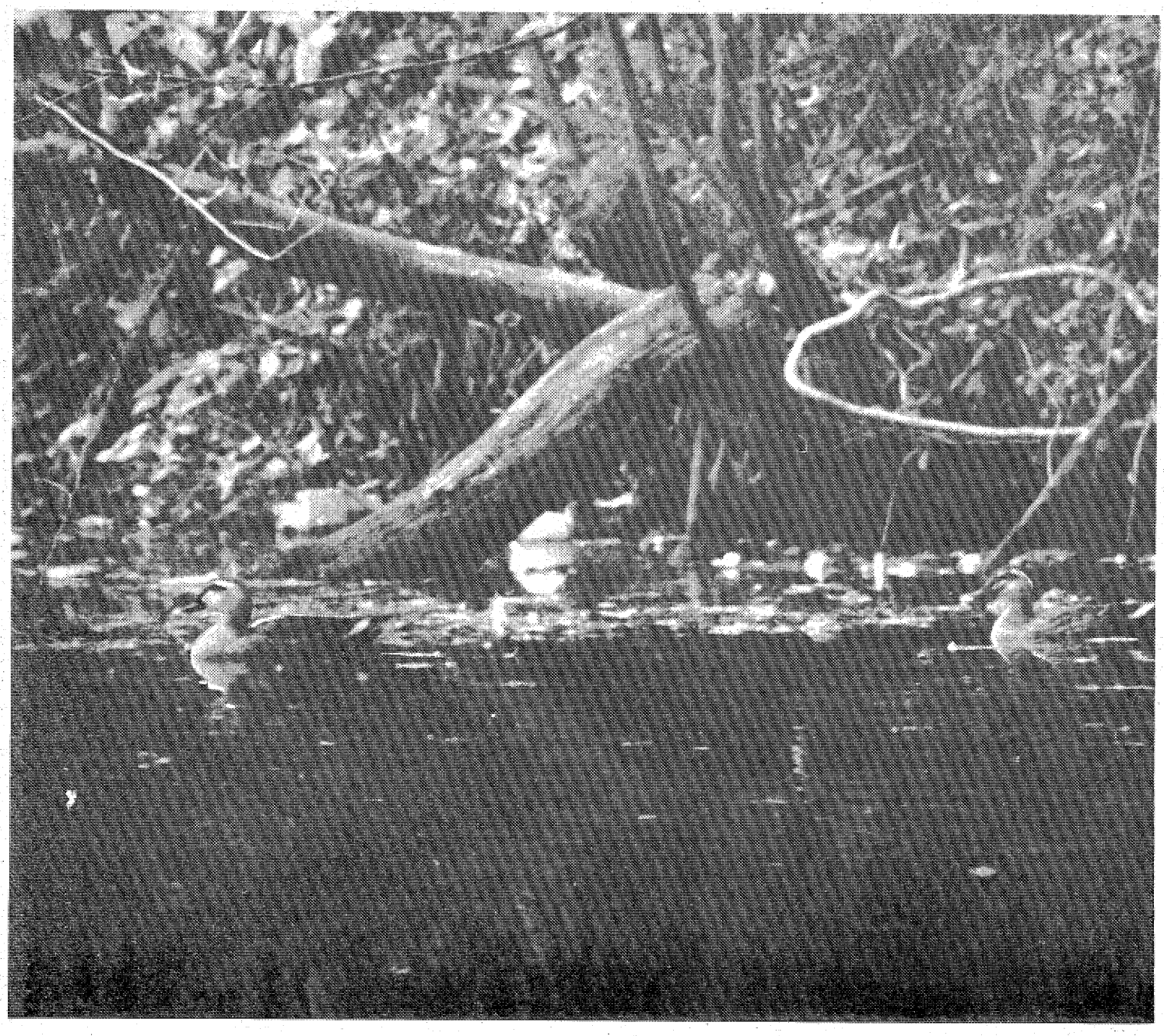

カルガモ

晩夏のうだる暑さにいびりだされたのか　小名浜上神白の沼で夏場には珍しいカルガモのひとつがいを見た　さすが水鳥　木陰の水面をすべるように走る　いかにも涼しそうで　うらやましい

４～７月が産卵期　草で囲まれた地上のくぼ地で抱卵するメスをみかけたが　あたりをキョロキョロしても　体はみじろぎもしなかった　ずんぐり目方が重いせいか巣立ったあとの産座には　自分の綿毛や羽がいっぱい　鳥の生活の知恵をみる思いがした

海岸でカモメの群れにまじったカモ　晩秋に湖沼に降りたつマガモと渡りのカモの種類は多いがこの鳥　本州・九州方面で繁殖する唯一の在来鳥である

▼…▽…メ　モ…△…▲

真夏にカモ……？　カモといえば中秋の九月から晩秋にかけて、シベリア方面から飛来する渡り鳥と相場が決まっているようなもの。このカルガモだけは別格で、正真正銘のわが国における留鳥（一定の地方や地域で繁殖している）だ。

鳥類の雌雄は体色が異なるのが普通だが、カルガモはほとんど全体的に茶色っぽい同系統だ。平地の沼や湖などに生息し、夏季の日中は木陰や水辺のくぼみなどで暑さを避けて生活している。

体長はマガモよりやや大きく、雑食性で穀物類はもとより水草やシジミ、タニシ、水中のこん虫類を主食としている。

残暑お見舞い申し上げます　昭和56年・夏

利回り最高！
農協の期日指定定期貯金
平農業協同組合
組合長理事　永山　満
いわき市平字菱川町一ノ三　☎(74)八二四一

くらしに力を
農協貯金
小川農業協同組合
組合長理事　高木　源一
いわき市小川町上小川字伊吾内一〇　☎(83)一二二一

くらしに力を
農協貯金
大浦農業協同組合
組合長理事　小林　豊松
いわき市四倉町狐塚字小橋八六　☎(32)三〇一一

くらしに力を
農協貯金
大野農業協同組合
組合長理事　吉田　正直
いわき市四倉町山田小湊字方礼　☎(33)二二一一

県学校体育・保健安全・給食研究大会開く

自主活動は環境次第

19団体、36人を表彰

「たくましい体と、豊かな心を持つ児童・生徒の育成をめざして」を主題とする、第五回県学校体育・保健安全・給食研究大会（県教委、市教委など主催）が十八、十九の両日、平市民会館など三会場に関係者約七百五十人を集めて開かれ、体育、保健、給食の各関係者がそれぞれの立場で意見を出し合った。

大会ではまず、同会館に出席者が一堂に会し、主題に添ったシンポジウムが行われた。①学校給食（福島四小・山岸栄子主任栄養技師）②学校保健安全（会津工・堀金良臣教諭）③学校体育（内郷一中・若松善男教頭）④総合（須賀川市教委・鈴木清保健体育課長）の各観点から四人の演者が発表し、研究討議するシステムで、内容的にかなり突っ込んだ発表が行われた。

そのなかでは、「たくましい体と豊かな心を持つ子どもをつくるには、子どもたち自らがすべてにおいて自主性を持って行動するような環境づくりが必要。子どもたちが喜んで体力づくりをするような。また、その効果を上げるには体育、保健、安全、給食の各分野が有機的に一本化することが最も望ましい」との意見が大勢を占めた。

続いて、①体育②保健・安全③給食の三部門に分かれて、それぞれが専門的な立場で研究討議する分科会に移った。同会では指導経験豊かな問題提起者が事例を基に、学習・指導の問題点を話し合い、翌日の全体会でそれらをまとめた。

また、開会式の席上、学校体育・保健・給食の優良校、団体、個人など十九団体、三十六人に表彰状、感謝状が贈られた。いわき関係は三団体、五人。

いわき関係の受賞は次の通り。

◇学校安全会県支部表彰▽優良校＝小名浜二小（長谷川三雄校長）◇県学校給食会・県学校給食研究会表彰▽優良団体＝白水小（志賀博校長）▽個人＝大平ツネ（いわき市立南部学校共同調理場）◇県学校体育研究連合会表彰▽優良校＝磐崎小（永山忠雄校長）◇学校保健▽功労者＝竹林貞吉（磐城高校医）足立貢一（平三中薬剤師）◇県学校保健協会▽感謝状＝山崎文雄（小川中前校長）

【第五回県学校体育・保健安全・給食研究大会】

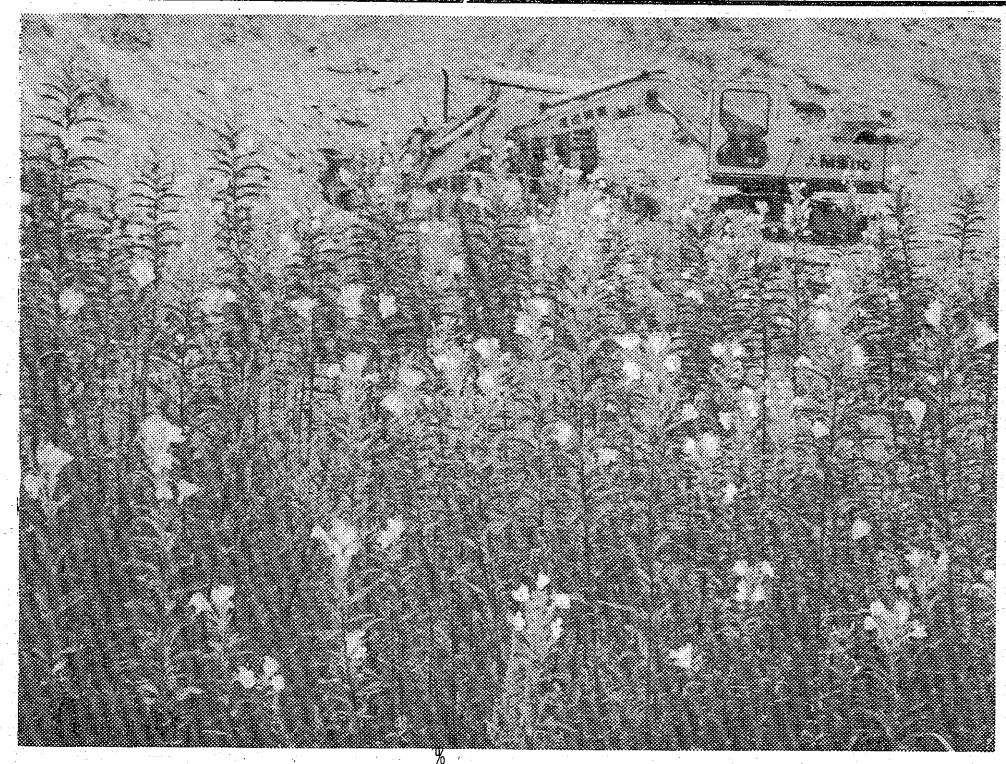

忍びよる秋の気配

ゆく夏惜しむ月見草

▽…月遅れ盆が終わってからも残暑は続いているものの、朝晩に吹く風は肌にさわやか。空の雲も忍びよる初秋の気配を漂わせている。

▽…盛夏に海浜や河川敷でロマンの花を咲かせていた月見草、ヒルガオも最盛期のみずみずしさを失い、ゆく夏を惜しむかのよう。草むらには、バッタに代わってキリギリスがすだきはじめた。

▽…秋の風物詩ススキも、腰上にまで伸びて出穂も間近に。自然のたたずまいは、晩夏から初秋へと日こと塗り替えられているが、秋風とともに、長かった夏休みも〝処暑〟の二十三日で終わる。

＝小名浜・鹿島地内で＝

市美展の出品作品を募る

第十一回いわき市民美術展覧会（市教委、いわき美術協会など共催、本社など後援）は十月一～七日に絵画・彫塑の部が、同十～十六日に書の部が市文化センター三階展示場を会場に開かれるが、主催者ではその作品を公募している。

作品は一人一点とし、絵画は十～百二十号、彫塑は等身大以内、重さが百五十キロ以内、書は縦、横とも百八十センチ以内。応募資格は市内在住者か市内に勤務（通学）している高校生以上。同センターへの搬入は絵画・彫塑は九月二十九日、書は十月八日で翌日審査員が展示の可否を審査する。

清光院で盆踊り大会

いわき市内郷町桜本、清光院では二十日午後六時から、境内で観世音菩薩供養盆踊り大会を開く。先着百人に記念品が贈られる。

国際障害者年事業にと寄付

潮学生寮OB会

潮学生寮OB会（三代浩治会長）は十七日、「国際障害者年の事業に役立てて」と現金六万三千六百二十円を市に寄付した。

いわき市潮学生寮は神奈川県生田市にあり、開設は三十四年。いわき市出身の学生が入寮している。第一回卒寮生がことしで卒寮二十年を迎えたことから、ことしOB会を結成、十五日に第一回総会を開いた。その席上、「なにか恩返しを」との話がまとまり、今回の寄付となった。

内郷で心配ごとの相談　内郷地区社会福祉協議会内郷心配ごと相談所は二十日午後一時から四時まで、同相談所で心配ごと相談を受け付ける。

常交が準決勝進出

全日本クラブ対抗野球

常交ベスト4へ＝第六回全日本クラブ対抗野球大会は十八日、埼玉県所沢市の西武球場に各地区代表の十二チームが参加して開幕、十九日は二回戦四試合が行われた。

本県代表で二連覇をめざすオール常交は、初日の第一試合で岡谷工（長野）OBで結成されている岡工クラブと対戦、鈴木秀幸投手や打線の活躍などで7－2と快勝して二回戦に進出した。

二回戦の相手は同じ東北の水沢駒形野球クラブ（岩手）。十九日午前十時から行われたこの試合は、両軍投手の調子がもう一つで乱打戦となったが、常交が8－5と打ち勝ち、ベスト4に進出した。

一回戦のオール常交の試合結果は次の通り。

◇一回戦・第1試合（午前10・00）

岡工クラブ	0	0	0	0	0	0	0	2
オール常交	0	2	0	1	1	0	3	0×

◇二回戦・第1試合（午前10・00）

岡（岡）豊田、加藤、岡本＝村山（オ）鈴木秀、早川＝松井、園部

▽本塁打＝松井（オ）

▽三塁打＝羽下（オ）

▽二塁打＝村上、鈴木秀（オ）桑沢（岡）

覚せい剤違反の20歳に判決

福島地裁いわき支部の畠野雅紀裁判官は十八日午後、いわき市常磐下船尾町居作二三ノ一一、無職井垣剛（二〇）にかかる覚せい剤取締法違反事件で、懲役六月（求刑同）保護観察付き執行猶予三年の有罪判決を言い渡した。

判決によると、井垣は先月六日午前五時ごろ、自宅で塩酸フェニルメチルアミノプロパンを含む覚せい剤水溶液約〇・二五ccを自分の右腕に注射した。

ヘアさん

10208　中島安男

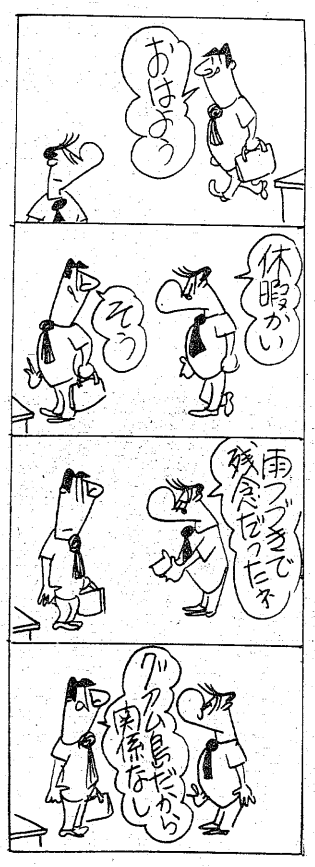

くらし随筆

町奉行の机

真弓　典正

机の大きさは仕事をする量に反比例するという。その答えは会社や役所に行ってみれば一目瞭（りょう）然。大きな机を前にでんと座り（どおいうわけか横向きになって）、書類などに目を通している人がいたら、それがそこでの一番のお偉いさんと思って間違いない。つまり机は本来の目的を離れて、身分と責任の所在を示すものとなる。

◇

TVなどで見るかぎり、江戸の町奉行は治安（捕りもの）と裁判（お白州）に専念していたかに思えるがそうではない。まず町奉行は江戸市中いっさいの行政的な仕事を担当した。いまでいう「都知事」である。そして江戸の治安と取り締まりに当たる「警視総監」でもあり、市民の訴訟事件を裁く「地方裁判所長官」でもあった。そのうえ「町火消し」の制度が出来てからは、いまの「消防総監」のような役目もかねたのだから大変な役職だったと思う。だから捕りもの詮議（せんぎ）に、着流し編みがさ姿で市中を歩き回ったり（「暴れん坊将軍」の大岡越前）、魚屋の店先で油を売ったり（「江戸を斬る」の遠山の金さん）することは到底無理なはなし。

俗に「八丁堀の旦那（だんな）」と呼ばれた町奉行所職員も、TVで見ると捕りものや裁判にかかりっきりだったように思えるが、そうではない。幕末の資料で見ると、「年番方」（現在の総務部）をはじめ三十九もの係に分かれて、与力（上級職）と同心（一般職）あわせて三百四、五十人の人数で、当時世界第一といわれた江戸百二十万の人口の行政と治安の維持に当たっていたという。近ごろ、声が大きい「行革」など見習ったらどうだろう。

◇

前記「机の公式」にあてはめると「都知事・警視総監・裁判所長官・消防総監」と四つの要職を兼務した町奉行の机は、少なくとも四畳半ほどになる計算だが、どうだろう…。

（シナリオライター・平）

'81 平写真クラブ定期写真展

8月21(金)22(土)23(日)24(月) AM9:00～PM6:00

いわき市平文化センター3F（入場無料）

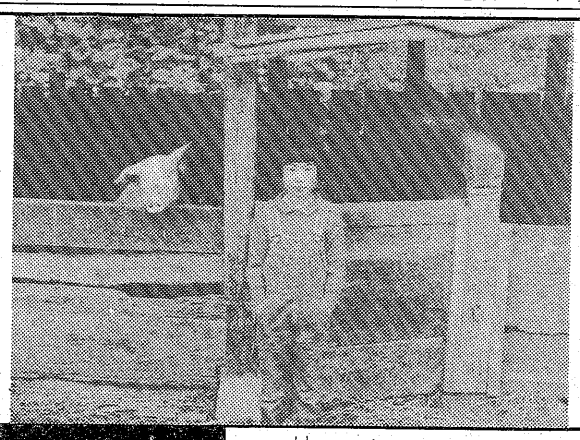

出品作品 157点
ほかに課題作品〝動詞〟18点のコーナーもございます

事務局 TEL・74－7466
会長 小松兼吉

ガス器具の平酸素

ファッションスタジオ四季

〝女詐欺〟下山田事件大詰めへ

無罪を主張して一年

微妙「受けた金は世話料」

幻の融資話を持ち込み、会社社長などから次々と大金をだまし取ったとして詐欺容疑に問われている、いわき市小名浜字古湊一二八、詐欺、横領前科五犯、自称自由業、螺良（つぶら）昭子こと下山田昭子（㊵）に対する第十八回公判が十八日午後一時十五分から、福島地裁いわき支部（星野雅紀裁判長）で開かれた。下山田は東京や大阪の詐欺事件など六件（被害総額千五十万円）について起訴されているが、この日は弁護側の本人尋問が行われ、共謀事件を除いた五件（同七百五十万円）の単独犯行についての証拠調べを、逮捕されてから一年、昨年十月はじめの初公判以来十カ月ぶりに終了した。

同日の公判では、同市植田町と大阪市の会社社長の二人から合わせて三百万円をだまし取ったとされる事件の被告人質問が行われた。下山田は金を受け取ったことを認めながらも、趣旨については「名刺代わりとしていただいた」「担保物件がそろわずに融資ができなかった」（植田の事件）「担保承諾書を送ってこなかったので話が流れた」（大阪の事件）などとこれまでと同様、起訴事実を徹底的に否認する強気の姿勢を崩さなかった。

ところで、昨年八月末に下山田が逮捕・拘留されて間もなく一年。刑事事件としては最近にないロングラン公判となっているこの事件も、この日で単独犯行の証拠調べが終わり、いよいよ大詰めを迎える。

今後の公判の予定は、下山田の共犯として起訴されている、会社員沼崎一（㊱）＝同市小名浜字芳浜五ノ三と、会社役員鈴木武（㊶）＝同市小島町一丁目一ノ二の二人を加えた茨城県日立市での建設会社社長に対する三百万円詐欺事件の審理待ち。すでに分離されて進められていた鈴木の公判は結審（懲役一年四月求刑）、沼崎と下山田の本人尋問が残されているだけで、「十月か十一月ごろには結審できそう」（薗部伯光弁護士）。

この事件のポイントは、金を受け取っていながら、これを「名刺代わり」「世話料」などとしている下山田の無罪主張を裁判所がどう判断するのか、この点が詐欺罪の成立の有無にかかっているが、初公判以来約十カ月間の検察、被告・弁護側の攻防は予断を許さない微妙な情勢となっている。

下山田は逮捕以来「（容疑は）デッチ上げ」だとして無罪を主張、「私は詐欺なんかしていないんだ」からここ（いわき拘置支所）にはもういたくない。早く判決を決めてもらいたい」と意気げんこう。しかし、「保釈金もないし、保釈は考えていない」（同弁護士）ため、判決の言い渡しは拘置支所で迎えそうだ。

作業中に転落　尾てい骨骨折　十九日午前十時二十分ごろ、いわき市小名浜字高山地内、小名浜港3号ふ頭で荷揚げ用クレーンのベルト交換作業をしていた同市常磐湯本町傾城一七、作業員菅原四郎さん（㊿）は誤ってクレーン通路から五㍍下のふ頭コンクリート面に転落。菅原さんはすぐ、救急車で同市内郷の福島労災病院に運ばれ手当てを受けているが、尾テイ骨骨折、右ヒジ打撲で約三カ月の重傷。

いわき東署の調べによると、菅原さんは同時刻ごろ、磐城本多産業の高橋照男社長（㊸）ら従業員三人と同クレーンから荷おろしをするベルトコンベヤーのベルト（幅九十㌢、長さ二十㍍）の交換作業をしていた。

船長に懲役6年判決

反抗した甲板員刺殺事件

漁船の甲板員から殴られてケガをしたことに腹を立て、小名浜港ふ頭に停泊中の漁船内でこの甲板員を刺し身包丁で刺し殺したとして殺人容疑に問われていた、いわき市江名字安竜一六一ノ五六、漁船船長鈴木勝（㊳）に対する判決公判が十九日午前十時から、福島地裁いわき支部で開かれた。鈴木は殺意を否認していたが、同支部の星野雅紀裁判長は殺意を認めたうえで、「鋭利な刃物で人の命を奪った刑事責任は重大」として、懲役六年（求刑八年）の実刑判決を言い渡した。

判決によると、鈴木は同市小名浜字栄町六一、久保木漁業（久保木定克代表）所有の中部サケ・マス漁船「第23大定丸」（八三・六六㌧）の船長だが、同船の甲板員、山本忠吉さん（㊿）＝同市若葉台三ノ一一＝から同僚の面前で顔面を殴打されるなどの暴行を受け、ケガをしたことに腹を立て、山本さんを殺害しようと決意。

四月十二日午後一時ごろ、小名浜港1号ふ頭に係留中の同船で、刺し身包丁（刃体の長さ約二十一・五㌢）で山本さんの右腰はい部を一回突き刺し、同一時三十五分ごろ、下大静脈刺通による出血多量で死亡させた。

鈴木は初公判（五月二十七日）で、「殺そうという意志はなかった」と殺意を否認。弁護側も「殴られてくやしいから報復してやろうとしただけで、殺意はなかった」と傷害致死罪（二年以上の有期懲役刑）の適用を主張していたが、判決理由のなかで星野裁判長は「凶器の形状、被害者の創傷の部位などから殺意があった」とした。

また、量刑面については①一時の激情にかられた偶発的な犯行②犯行後自首している③前科前歴がなく公判廷でも深く反省している―など有利な情状を挙げたうえで、被害者が船長としての鈴木の立場を無視するなど、むしろ挑発する態度をとったことに事件の原因の一端があり、鈴木の心情も察しえないわけではないとしながらも、「人の命を奪った刑事責任は重い」と述べた。

早くも申し込み8倍

市職員の応募　女性の進出めだつ

いわき市は今月一日から五十七年度の職員採用試験（上級）の受け付けを始めているが、十七日現在、九人の採用予定者数に対し七十一人が応募、競争率は七・九倍となっている。来月五日に締め切られ、最終的には前年並みの二十四～二十五倍の〝狭き門〟となりそうだが、今回は今のところ例年になく女性が多く、すでに十四人が一般事務職へ応募している。

来春の採用予定者数は一般事務職七人、技術職（土木）二人の九人。大学卒（卒業見込み）が対象で、さる一日から受け付けを始めているが、〝安定路線〟だけに好調な滑り出しをみせている。

特に一般事務職は十七日現在では前年（四十四人）を二十三人も上回る六十七人が応募、競争率は九・六倍となっている。このなかには女性が十四人。前年の同日現在を四人も上回っており、このままだと前年の最終（五十二人）をかなり上回りそうな気配。

半面、技術職は今のところ応募はわずか四人で、競争率は二倍。

しかし、一般事務職、技術職ともこれからというところで、最終的には前年並みの事務職三十八倍、技術職十五倍の平均二十五・四倍（司書を含む）前後に落ち着きそうだ。なお、前年の受験時は事務職二十九・八倍、技術職十倍で、司書を含め平均二十・三倍だった。

今回の応募者の出身（見込み）大学は早稲田、慶応、明治など東京六大学をはじめ、国公立では千葉、茨城、筑波、横浜、東北など。また、東北福祉、神奈川も少なくなかった。

松久須根で健康相談　いわき市常磐支所は二十日午後一時から三時まで、松久須根公民館で健康相談を受け付ける。

内郷で予防接種　いわき市内郷支所は二十日午後一時から二時半まで、内郷公会堂で三種混合予防接種を行う。

好間で一歳半児の健康診査　いわき市好間支所は二十日午後一時半から二時半まで、同所で一歳半児の健康診査を行う。

常磐で心配ごとの相談　常磐地区社会福祉協議会内常磐心配ごと相談所は二十日午後一時から四時まで、同相談所で心配ごと相談を受け付ける。

郷ヶ丘団地盆踊りに2千人

付近の団地から続々参加

いわき市郷ケ丘地区の第四回盆踊り大会は十七、十八の両日午後七時から、郷ケ丘公園広場で開かれ、郷ケ丘団地住民など延べ二千人でにぎわった。

この盆踊り大会は、同地区自治会、老人会、子供会の共催によるもので、団地住民の交流と〝郷土愛〟をはぐくむねらいがあり、「全住民参加」をめざしている。

広場には高さ五㍍の大やぐらが建ち、夜店や一丁目青年部のトウモロコシのバザーも出てムード満点。盆踊りには住民のほか、市内の久世原・若葉台団地、吉野谷地区からの応援参加者も多数つめかけ、内郷回転やぐら保存会員の軽快なおはやしに乗り、浴衣姿の家族連れやお年寄りなどが一体となって踊りの輪をつくった。

同九時からは豪華賞品が当たる抽選会が行われ、参加者全員に参加賞が配られるなど、団地住民の輪もいっそう広がった様子。

天然冷房の背戸峨廊

まだ、県立自然公園「夏井川渓谷」の背戸峨廊には、涼を求める人が訪れていた。

江田信号所から背戸峨廊入り口までは焼けつくような暑さだが、一歩谷川に沿って入ると、緑樹に覆われた中は天然冷房。

とっかけの滝の前の広場には、テントが一張り、二張り。滝ツボでは子供たちが泳いだり、岩場を滝と一緒に滑ってみたり。

市内のある子供を守る会でも、役員はじめ約四十人の親子が訪れ、昼はカレーライスをつくって舌鼓を打っていた。

【とっかけの滝で遊ぶ子供たち】

商店街

ヨーカ堂で文房具特集＝ヨーカ堂平店・植田店は、23日まで新学期文房具特集。25、26日連休＝小名浜名店街は25、26日連休。ヨークベニマル上荒川店25日休＝ヨークベニマル上荒川店は、25日休業。ヤスダ美容仮営業所へ＝ヤスダ美容室は店舗改築のため、19日から同番地アサヒ写真館うらで仮営業。プレジール夏季休業＝プレジールは23日まで夏季休業。

あす高齢者の無料職業紹介　いわき市高齢者無料職業紹介所は二十日午前十時から午後三時まで、小名浜老人憩いの家で高齢者無料職業紹介を行う。

あすの停電

▼四倉地区＝（9～13時）西二丁目

交通事故

	発生	死者	傷者
いわき中央署	6	0	10
〃南署	2	0	3
〃東署	2	0	2
今年の累計	1,150	15	1,487

（18日・県警交通企画課調べ）

◎ついに　いわきに来る!!

日本一売りまくる男が今公開するテクニック

伊藤光雄講演会　心・汗・足の人生

日本一の実績を誇る伊藤光雄が貴方に語り明す、実践をとおした心をゆさぶる魅力ある講演会

◆とき　8月22日(土)　午後2時

◆ところ　いわき市・農協会館5F（いわき市平字堂根町）

◆入場料　無料

1年で貯金1,000万円は可能だ

〔講師紹介〕

◎フランスベッドに入社。入社月の実働10日間で39台を売り新人賞獲得。2カ月目に250台を売って全国一位。その後4年間トップを独占。

◎33歳の時ミシン会社に入社し、入社2カ月目で130台を売り、全国一位。2年間栄光の座に君臨する。

◎34歳でブックローンに入社。2カ月目で230セットを売って全国第1位。その後389セットという全国最高記録をあげ、3年間にわたりチャンピオン。

◎37歳、ぽるぷ図書月販の百科辞典を販売する会社を設立株式会社ホームライブラリーの取締役営業本部長として活躍。

◎39歳、株式会社新教育を設立。代表取締役社長として現在活躍中。

著書　「驚異のセールストーク」（こう書房）「奇跡のセールス」（こう書房）「一匹狼のセールス」（日本テープ出版）「営業マンに不況はない。俺はこうして日本一になった」（日本短波放送）

主催　伊藤光雄後援会
後援　いわき民報社

新書紹介　図書館

【小名浜図書館＝一般】

▼父と母の歴史（鶴見和子）▼悲しきトカラ（平島尚友）▼ヒルネの夢（三浦朱門）▼知的人生の生き方（渡部昇一）▼住まいの設計入門心得帖（尾上孝一）▼山鳩（小沼丹）▼持続女帝の生涯（津田さち子）▼ハノイで考える（吉沢南）▼二千万ドルの報復（リチャード・リペス）▼隠された顔（サルバドル・ダリ）▼ある終戦工作（森元治郎）▼五輪書（宮本武蔵）▼レコード収集ここがポイント（かまち潤）▼事件記録帳（阿刀田高）▼地震から身を守る100訓（講談社刊）▼ビヨンボルグ我がテニス（ビヨン・ボルグ）▼日本人と話ことば（日本放送出版協会刊）▼毛糸刺しゅう（婦人生活社刊）▼帆船海王丸の航海（中村庸夫）▼対人カメレオン症（横田順弥）▼竹村健一自選集③5人の盤烈はアメリカ人（竹村健一）▼代表作時代小説⑭・⑮（東京文芸社刊）▼美しい村（立原正秋）▼小さな箱舟（畑山博）▼聖書の常識（山本七平）▼新しい気象学入門（飯田睦治郎）▼冒険手帳（谷口尚規）▼働く母の育児の工夫（岡田嘉代）▼第三の波（アルビン・トフラ）▼日本人国家たれ（清水幾太郎）▼新海釣り（畠山透雄）▼代表作時代小説⑯（東京文芸社刊）▼長崎女人伝（上）・（下）（深潟久）▼死神伝奇（早乙女貢）▼血の挑戦（大藪春彦）▼ワルシャワ物語（工藤幸雄）▼陸軍よもやま物語（棟田博）▼閑つぶし（藤本義一）▼山芋（大関松三郎）▼遠い森（原田康子）▼北の共和国①（畑正憲）▼真幻魔大戦③座を見つけよう（H・A・レイ）▼かにむかし（木下順二）▼青い機関車・エドワード（ウィルバード・オードリー）▼四だいの小さな機関車（同）▼三だいの機関車（同）▼機関車トーマス（同）▼赤い機関車・ジェームズ（同）▼あっちゃんとトランポリン（西巻茅子）▼あっちゃんとエビフライ（同）▼あっちゃんとちょうちょ（同）▼サケ（同）▼あかべこのおはなし（わだよしおみ）▼あいうえお（沼野誠一）▼もぐらとずぼん（エドアルド・ペチシカ）▼ととおっとっと（谷川俊太郎）▼ふるさと・カンボジアは遠く（第三書館刊）▼にんじん（ジュール・ルナール）▼校長先生のわすれもの（竹野栄）▼あかい鼻のおばけ（ヨーゼフ・グルント）▼考えろ丹太（木島始）▼丸と四角の世界（ジャン・アッシュ）▼ふくふくあそび（うすいしゅん）▼おてがみあそび（徳田徳志芸）▼ゆっくりおじいちゃんとぼく（ヘレン・バックレイ）▼おにのめだま（松谷みよ子）▼ぼらあなのげんしじん（たかしよいち）▼なんやなちゃんなきべそしゅんちゃん（灰谷健治郎）▼ぼくまいごになったんだ（わたなべしげお）▼まっくろローラ（フィリップ・デュア）▼川くだり大冒険（ジュリイ・ウェント）▼そんなときなんていう？（S・ジョコリン）▼てんしのぐらたん（やなせたかし）▼リトル・ボオ（同）▼かばさん（同）▼おふろ（山元護久）▼鷹は昼狩りをしない（スコット・オデール）▼ごみすて場の原始人（C・キング）▼ホビットの冒険（上）・（下）（トールキン）▼砂・雪・スキー（加藤儀一）▼たのしいはり絵教室（滝波実）▼空とぶ大どろぼうNo.2（渋谷重夫）

4回目の徳一菩薩顕彰法要

あす、遠野の円通寺

〝徳一祭り〟の来年実施をもくろんでいる徳一菩薩顕彰事業推進事務局の第四回徳一菩薩顕彰法要は二十日午後六時半から、遠野町上遠野字根子屋の円通寺（上遠野公民館向かい）で行われる。

同法要はこれまで禅長寺（二月二日）、松山寺（四月二十六日）、彼立寺（七月十五日）で行われてきた。

会と催し

20日

【平市民会館】▽NHK交響楽団演奏会（18時30分）

株式・前場

本日の市況はニューヨーク株安などから売りものがちで始まったが、国際優良株中心に押し目買いが広がり、前引けにかけて反発した。主な値動きは、朝安の日立、東芝など重電株が引けにかけて買い直されたほか、新日鉄など大手鉄鋼株も小じっかりだった。こうしたなかで、昨日値を上げたダイハツ、日野の自動車株やロボット関連株は伸び悩みの動きだった。

主な高い銘柄はビクター百十円、TDK五十円、キヤノン五十円、山之内四十円、コロムビア四十円、日光学二十五円、大和証二十一円。

主な安い銘柄はソニー九十円、太陽電四十円、持田薬三十円、日立グレ三十円、丸一管二十円。

（地元銘柄）日化成百七円、岡理ゴ三百四十二円、常磐興百三十九円、呉羽化五百十五円、常陽銀二百五十五円、七十七銀二百二十九円、東邦銀出来ず、東北電八百二十五円。

日経ダウ三円二十四銭高の七千九百五十二円六十二銭。出来高一億八千万株。

（平・水声証券調べ）

あすの運勢

小川石洲

八月二十日（木・先負）

【1月生】あせって先走ればつまずく、冷静に取り組め

【2月生】甘い誘いに心が動きやすい、欲ばれば損失す

【3月生】順調なようだが変化がある、用心してかかれ

【4月生】不安定運で浮き沈みが多い、慎重に取り組め

【5月生】軽率に動けば不利を招く、じっくり取り組め

【6月生】スムーズに進む勢いがある、自信持ち当たれ

【7月生】自力以上の無理をしやすい、成り行きに任せ

【8月生】待てば海路の日和がある、あせらず転機待て

【9月生】思いがけぬことに直面する、冷静に取り組め

【10月生】まいた種はすぐには実らない、冷静さ失うな

【11月生】多少曲折あるが目的達する、辛抱しがんばれ

【12月生】情勢が複雑で順調に進まない、控えめが安全

【小名浜市民会館】▽芸術セミナー打ち合わせ会（12時30分）▽演劇舞台リハーサル（13時）▽音楽練習（18時）

【勿来市民会館】▽運転免許更新時講習会（12時30分）▽錦地区法令者講習会（18時）

【小名浜公民館】▽西洋料理教室、点訳者講座（10時）▽交通安全協会、芸術セミナー、津軽三味線（13時）▽木つつき会、伸墨会（18時）▽盆栽研究会、写狂クラブ、三味線クラブ（18時30分）▽美浜会、いわき民謡同好会（19時）

【常磐公民館】▽編物サークル、藤工芸（9時）▽市政懇談会運営委員会（13時）▽青年セミナー（18時）

【内郷公民館】▽内郷民踊会、月曜コール（10時）▽少林寺拳法、油絵サークル（18時）

【植田公民館】▽年金証書回収事務取り扱い（9時）▽ペーパーフラワー、藤工芸サークル（10時）▽あすなろ会、植田日本民踊会（13時）▽池坊華の会、勿来野球協会抽選会、ジュネダンス（18時）▽鳳声会（19時）

【ことぶき会館・いわき民報ビル】▽ヤマハ原付き免許講習会（9時）▽表千家・池坊茶道華道教室、特定郵便局長会議（10時）

【いわき産業会館】▽ボイラクレーン安全協会ガス溶接講習会、仙台無線通信部無線技術研修会（9時）▽いわき法人会会議（13時）

【文化センター】▽ノエビアいわき中央販社講習会、福島県婦人教育指導者研修会（9時）▽レザークラフトからくさ会（10時）▽平民舞研究会、日本民踊三喜会（13時）▽ユネスコ英会話教室、いわき手話サークル、中央ゼミナール、平民謡会、日報連いわき支部会、はちまるサークル、たんぽぽサークル（18時）

【社会福祉センター】▽平地区国有林材生産協同組合総会、手あみスクール（9時）▽全医研（13時）▽平バレエレッスン、極真会（17時）

市況

魚類

【小名浜港】一本釣船一隻十五トン巻網船二カ統八トン定置網船一隻三トン小舟五十隻〇・四トン

▼カツオ　一万一千キロ　一五五一一二七〇▼イワシ　八千キロ　二三・六▼サバ　三千キロ　五〇〇一七五・一▼シイラ　二千キロ　四八六一二〇▼キメジ　二千キロ　一二〇

十九日朝の小名浜港はカツオ、イワシが出回った。

野菜

▼大根八〇一五▼ニンジン一二九一六五八▼ハモ　四百キロ　五七〇▼アワビ　三百五十キロ　五四五一五四二〇

【江名港】水揚げなし

【中之作港】一本釣船一隻十七・七トン

▼カツオ　一万五千九百八十三キロ（大）一四三六（中）一五七〇一一五〇（小）九〇〇一四七〇（小々）五五六一三〇〇▼シイラ　千四百六十キロ　四四三一二九〇▼ヒラマサ　百四十キロ　一三一〇一一〇〇

▼ゴボウ三七五一二〇〇▼白菜一二〇一一〇〇▼キャベツ七〇一五▼ネギ三六〇一二〇▼レタス一六〇一三〇▼キュウリ一〇〇一一〇▼ナス一〇〇一二〇〇▼トマト二〇〇一二〇▼インゲン四五〇一五〇▼カンショ三〇〇一一〇〇▼バレイショ一一〇一六〇▼玉ネギ　四五一一〇〇▼モヤシ二〇一九〇▼玉子三三七一二八九（以上キロ）▼菜類三〇一五▼ホウレン草一五〇一三〇▼ニラ六五一二〇（以上束）▼ピーマン四五一三五▼生シイタケ一二〇一三〇（以上袋）

果物

▼ミカン八五〇一六五〇▼グレープフルーツ二九五一二二五▼レモン四〇〇一三八五▼リンゴ六〇〇一四〇〇▼バナナ一六五一八五▼パイナップル一六五一一二〇▼アールスメロン五四五一一五▼スイカ八五一一五▼ブドウ七〇〇一一〇〇▼モモ三二〇一四〇▼ナシ五五〇一一〇〇（以上キロ）

（市中央卸売市場調べ）

※お断り＝「読者の声」は3面に。

いわき民報　案内広告

下宿人募集

空室あり朝夕食事付

○場所　平　小名浜　植田　四倉

――お問い合わせ――

常交サービス株式会社

☎23―9341

家屋

貸家　一戸建て▽六畳六畳四畳半四畳半・洋八畳▽台所ガスぶろ駐車場付▽場所＝内郷御台境町▽連絡先＝電㉖三四一七

貸店　舗▽スナック、そば店、スタンド▽約23、26、46平方㍍各種、居抜きもあり小名浜繁華街、委細面談▽電㊹二五三五

土地

貸地　330平方㍍▽2区画▽場所＝南白土地区▽注文住宅建築承ります▽合資会社・猪狩工務店▽平・鎌田町▽電㉔四九八八

雑件

金融　会社員　OL　主婦　大口小口　手形割引　不動産担保　即金　その他ご相談下さい　▽連絡先＝電㉜四〇三三

電話　お持ちの方・即融資　債券・保証人不要　▽場所＝平字小太郎町山崎ビル内▽福栄商事株式会社電㉑一三一二

募集

急募　▽女子パート▽若干名▽40歳位迄の方▽委細面談　場所＝市役所南側新川向かいすぐ▽小松美術印刷所＝電㉒三三一三

女子　従業員募集▽28歳まで▽勤務午前10時～午後6時▽経験者優遇▽珈琲と軽食のみつぼ（中好間）▽連絡＝電㊱五九〇〇

ミシン　経験者・随時募集▽日給＝四千円位▽賞与＝年二回20万位▽委細面談▽内職有り▽Aファッション▽電㉗六二二四

美容　師募集▽若干名▽給与8万～15万▽社保完▽委細面談▽美容センター「夢」平ヨーカ堂通り▽連絡先＝電㉑二四一一

パート　募集中▽簡単な接客業▽勤務時間2時～7時▽託児所完備▽夜の部もあります▽受付朝10時～夜8時㉑2202

美容　師・インターン▽ファイトのある方▽給13万上▽小名浜店・内郷店▽電㊸五九九一▽株式会社カールランド

女性　募集▽明るい方を希望します▽委細面談▽平・田町▽スナック『あなた』鳥海ビル▽連絡先＝電㉓八六〇〇

運転者募集

大型トレーラー　30万以上

大型ダンプ／普通大型車　25万以上

◇経験者または自信のある方

◇各種保険その他手当優遇

磐栄運送株式会社

小名浜字鳥居下61　電㊸3151

募集

女子事務員　若干名

珠算3級以上／25歳位まで

履歴書持参の上委細面談

いわき市中央卸売市場

いわき青果株式会社

TEL・58―8100

募集

●配管工……若干名

●現場代理人　若干名

・年齢30歳位まで

・8月25日まで履歴書送付

・面接日後日連絡

北関東空調工業株式会社

平字柳町3の1　☎23―3471

急募

●整備士……若干名

委細面談／履歴書持参

7月上旬新工場落成移転

星自動車商会

内郷高坂町四方木田62

TEL・27―0661

急募（男子）

■調理師及び見習い……2名

■喫茶経験者及び見習い3名

◎年齢…18歳～30歳

◎履歴書持参・委細面談

◎面接日：8月20・21日（AM9:00～PM3:00）

談話室　**樹林**

いわき市小島町二丁目16～13

TEL・27―6228

募集

カウンターレディ▽ウエイター▽アルバイト可▽委細面談▽小名浜・スナック巴里電ひる㊸四六九九よる㊹九九二一

福島県知事免許(2)692号

酒井不動産有限会社

平字一町目31☎㉒1883

貸マンション	**平・中神谷**（鉄筋3階建）和6畳、6畳、6畳、DK8畳　賃3万5千　共益費3千　駐2千　敷2カ月　（仲介）
貸家	**平・谷川瀬**　一戸建（築後1年半）和6畳和6畳和6畳DK　バス・水洗トイレ　駐可　賃4万5千協2カ月（仲介）
アパート	**内郷・御台境町**　6畳・6畳・3畳　バス・水洗トイレ・駐可　賃3・4万共2千協2カ月（仲介）

福島県知事（3）第340号

F・K・Cハウス

常磐湯本町三函48の1　☎44―3434

■土地付建売住宅

内郷内町前田地内　2区画

宅地227.34平方㍍（68.77坪）

建物　99.36平方㍍（30.05坪）2階

価格1,845万円　（社有）

宅地224.11平方㍍（67.79坪）

建物102.67平方㍍（31.05坪）2階

価格1,870万円　（社有）

■借地建売住宅　**常磐下船尾町村山**

宅地206.99平方㍍（62.61坪）

建物113.98平方㍍（34.48坪）2階

価格1,331万円　（社有）

新装貸事務所

平駅から3分

39㎡（12坪）37㎡（11.25坪）

26㎡（8坪）24㎡（7.5坪）

（2階・4部屋）

診療所・地方出張所オフィス等に最適

財団法人**石島公民館**

平字白銀町3―1☎㉓4001代

急募

■溶接工■製缶工

■配管工■若干名

◆男子50歳くらいまで◆経験者優遇◆社保完備◆委細面談

磐城機械工業株式会社

小名浜大原字富岡前㊹5128代

奥さま大募集

◆事務員　1名

◆美容部員　数名

時間＝朝9時～昼3時30分

あなたの仕事は「ゆりの会」の会員募集です

ポーラ化粧品三陽営業所

平字材木町47　☎㉒2428

サラリーローン

●1カ月～12カ月迄／●日歩15銭より

●ご融資の相談は信頼出来るお店を選びましょう

◆営業時間：AM9:00～PM1:00

福島県庶民金融業会員

株式会社**日商**：☎21―2301　堂ノ前公園裏

女性募集

―笑顔のお店であなたもどうぞ―

☆年齢＝18歳以上35歳まで

☆保証＝最低7,000円～10,000円迄

☆勤務＝PM6:30～PM11:00まで

☆アルバイトも可能です

■面接＝午後4時30分より毎日行ないます（当店にて）

クラブ「エリザベス」

平字白銀町（寿々喜ビル2F）☎㉓6462

募集

☆技術社員

・年齢30歳位まで／免許要

・高卒／高給優遇

履歴書持参（面談午後1時）

株式会社**萩金庫**

平谷川瀬（競輪場入り口）

☎㉔2631・㉔3352

免許番号　福島県知事(3)第397号

春日土地建物株式会社

一級建築設計事務所　福島県知事登録イ(504)第(1034)　建設業県知事般(55)　(13010)

平字紅葉町　電㉓6664・6665　午後7時以後㉑2535

土地付売家	**若葉台**　土地210平方㍍　建物　66平方㍍　（2階建）　車庫、門、塀、庭付　格安応談　（仲介）	売家	**平中神谷**　借地377平方㍍　建物118平方㍍　（2階建）　住宅公庫360万融資対象　総額1,470万　（社有）
売地貸地	**平・大町**　売地116平方㍍　貸地288平方㍍　建物142平方㍍　（2階建）　総額3,500万　（仲介）	売地	**四倉**（舗装道間口18㍍）　998平方㍍（302坪）　3.3平方㍍5・8万格安　造成完了　（社有）
売地	**金山町汐見台**　463平方㍍（140坪）　二面舗装道　南向　総額950万　（仲介）	売地	**鹿島街道**（間口33㍍）　1,893平方㍍（573坪）　1平方㍍56,000円　分割応談　（社有）

免許番号　福島県知事(1)第1439号

日建不動産

いわき市平字佃町4の13　☎23―3731

貸事務所	**平字佃町**　■事務所　115.5平方㍍（35坪）　■倉庫　118.8平方㍍（36坪）　■作業場　39.6平方㍍（12坪）　駐車場有　（仲介）	売地	**内郷高坂**　198平方㍍（60坪）　造成済　即建築可　南向日照良　（仲介）
売地	**平塩字出口**　宅地　919平方㍍（278坪）　3.3平方㍍9・8万　（仲介）	売地	**内郷御台境町**　495平方㍍（150坪）　3.3平方㍍　7・5万　（仲介）
売地	**平字七軒町**　412平方㍍（125坪）　南道路面　即建築可　3.3平方㍍　14万　（仲介）	売地	**好間町下好間**（49号国道沿）　398平方㍍（120坪）　造成済　事務所・商店向　3.3平方㍍　16万　（仲介）

福島県知事免許(3)第278号

報徳土地株式会社

いわき市内郷綴町川原田電㉗1411

■分譲地■

●小名浜大原字原木田前

①257.18平方㍍（77.79坪）　価格＝11,279,550円

②257.38平方㍍（77.85坪）　価格＝11,288,250円

③283.67平方㍍（85.81坪）　価格＝12,442,450円

※いわき市指令第240号　開発許可済み　（社有）

貸家	●若葉台2丁目　6畳×4　賃＝5万　協2 ●内郷高坂町　6畳×2　賃＝2・2万　協2 ●内郷綴町　6畳×2、4.5畳　賃＝3万　協2 （いずれも仲介）