夕刊 いわき民報
郵便番号 970
いわき市平字田町63－7
いわき民報社
© 振替口座（郡山）4028
本社 0246 ㉓1666
小名浜支社 0246 ㊿2666
常磐支局 0246 ㊸6444
勿来支局 02466②2903

9月8日から新連載小説

本紙連載小説、村上元三作「仙石騒動」は好評のうちに9月7日完結いたします。次回は8日から瀬戸内晴美作、現代小説「愛の時代」と決まりました。ご期待ください。

愛の時代

〈作〉瀬戸内晴美
〈画〉村上芳正

現代は愛の不毛の時代だ！と作者は言い切る。たしかに男と女、親と子、そしてモロモロの愛が、あたかも砂の上に築かれているような現実にとりまかれている。題をあえて〝愛の時代〟とした作者の意気込みが感じられる。ますます円熟の筆がさまざまな愛のかたちを描き出す!!

園女御」「薗を焼く」「比叡」など多数。

【作者のことば】　瀬戸内晴美

今は不気味な不安な恐ろしい時代です。日本ばかりでなく、地球のすべての人類にとって、今を生き抜くことは至難な時になりました。愛もまた不毛と呼ばれている時代です。

こんな時代だからこそ、愛が今、ふたたび見直される必要を痛切に感じます。新聞小説は多くの読者に審判されるので、書きづらいと同じくらい作者にとっては書きがいがあります。若い人の、中年の、初老の、さまざまな愛のかたちを探りながら、今、愛がどのように私たちを生かす血や肉になるのかを確かめ、愛不毛の時代を、愛の時代に変革させてみたいと思います。

【略歴】大正十一年徳島市に生まれる。昭和十八年東京女子大を卒業。同二十六年小説家を志し再び上京。「文学者」同人、小田仁二郎らと「Z」創刊など創作活動に参加。同三十一年「女子大生・曲愛玲」で新潮社同人賞、同三十六年「田村俊子」で第一回田村俊子賞、同三十八年「夏の終り」で女流文学者賞を受賞。同四十八年中尊寺にて得度、法名を寂聴とす。

主な作品に「女徳」「かの子撩乱」「美は乱調にあり」「彼女の夫たち」「遠い声」「京まんだら」「祇

【画家のことば】　村上芳正

瀬戸内さんの本の装丁は描きましたが、新聞小説のさし絵は初めてです。瀬戸内さんの華麗な世界にどこまでついてゆけるか緊張しています。しかし、長い未知の旅に出かけるような、ときめきを感じる心境でもあります。日々新たに、新鮮なおもいで描きたいと思います。

【略歴】大正十一年長崎に生まれる。四十三～四十七回の二科展に入選。

昭和三十五年ころより装丁やポスター、さし絵を描き始め、幅広く活躍し、現在にいたる。

いわき民報社

55年度下半期の年一回決算 法人申告所得ベスト10

上位に 小名浜漁協、県漁連

いわき税務署は管内法人のうち五十五年度下半期（十月～五十六年三月）中に年一回の決算期を迎えた法人を、法人税法第一五二条の規定により公示された申告所得額順にまとめた。その上位十社をみると、一位小名浜漁協、二位県漁連と二百ﾊﾟｰｾﾝﾄ規制にも負けず漁業がトップを走り、いわき信用組合、平信用金庫の順に金融機関二社がこれを追う。しかし五位の藤越まで上位がそろって減益した。逆に六位以下はそろって飛躍した。

法人税法第一五二条の規定による公示（四千万円以上）は前年より三社多い五十七社だった。

一位の小名浜漁協は三億六千二百四十九万八千円だが、前年同期を八・七％下回っており、二・四倍と急増した前年には比べようもない。七・七％減の県漁連に至っては前年は四倍以上の増収をあげていた。いわき信用組合は二年続きで下降。平信用金庫、藤越とも前年は増収を記録していた。

これに引き換え、前年ガタ落ちした磐城通運は増収に転じ、小名浜海陸運送と興洋は二年続きの増収、昨年ランク外だった平南開発は六割増に、同じくランク外だった吉野木材は四倍近い増収で十位に滑り込んだ。

県内ベスト30では小名浜漁協が十八位、県漁連二十位、いわき信用組合二十二位、平信用金庫が二十八位にランクされている。

小名浜で内職相談　県いわき婦人就業援助センターは九月二日午前十時から、平職安磐城出張所で内職相談を受け付ける。同センター職員が出張相談に当たるもので、午後三時まで。

平FG合唱団演奏会

来月6日、平市民会館で

平FG合唱団第二十回定期演奏会は来月六日午後一時半から、平市民会館大ホールで開く。指揮は石河清氏、演奏曲目はパレストリーナ・モンテヴェルディのミサ曲、高田三郎の「内なる遠き」、石河清の「阿武隈の雲」、ポピュラーコーラス「コンドルは飛んでゆく」など。

鶴星民謡協会 民謡舞踊大会

30日、小名浜市民会館

鶴星民謡協会福島地区主催の「福島地区第六回民謡舞踊大会」は、三十日午前十一時から小名浜市民会館で開く。いわき小名浜ライオンズクラブ、磐城地区文化団体連絡協議会など後援。

佐々木鶴星家元門下の県内各方部から六十五人、横浜本部からの賛助出演と合わせ百十人が出場する。三味線の発表を主に六十曲余りが披露されるが、このなかには少年の部（幼稚園から小学生）が九曲ある。

特別出演には、地元の民謡いわき家元・坂脇尚基さんや「民謡腹話術」の佐々木星童さん（新潟地区長）など。

健康相談　榊小屋で胃ガン集団検診　いわき市好間支所は二十九日午前九時から十一時半まで、榊小屋公民館で。いわき市田人支所は二十九日午前九時から十一時まで、田人生活改善センターで。

法人所得税ベスト10（55年下半期決算）

順位	法人名	業種目	決算期	申告所得金額 当期	前年同期	前年同期対比
1	小名浜漁業協同組合	漁協	3月	362,498千円	396,851千円	91.3%
2	福島県漁業協同組合連合会	漁連	3	347,744	376,452	92.3
3	いわき信用組合	信用組合	3	320,060	394,970	81.0
4	平信用金庫	信用金庫	3	283,472	337,478	83.9
5	(株)藤越	運送	2	263,002	346,068	75.9
6	磐城通運(株)	運送	3	259,634	186,791	138.9
7	小名浜海陸運送(株)	運送	2	252,547	224,312	112.5
8	平南開発(株)	不動産	3	247,100	153,604	160.8
9	(株)興洋	製造業機械器具製造	12	190,614	157,471	121.0
10	吉野木材(株)	製材	12	169,069	42,447	398.3

いわき抄

▼…ひと雨ごとの涼しさが、身にしみるような近ごろの天気だ。八月も下旬になると秋の気配が強まってくる。朝晩の風も涼しくなったし、日も短くなった。けさ家族に促されて台所で耳をすますと、コオロギの声が一段と高く聞こえた。同僚の話では「馬追いも今を盛りに鳴いているぞ」「萩の花も咲きはじめよ」と、秋の便りを教えてくれた。そうかと思うと、ひでり草、松葉ボタンもやっと咲き出し、朝顔もこれから本番を迎えようとしているところだといっているお宅もある。ことしは一般に天候が遅れているせいだろうか。

▼…ところで、ことしの冬は早く来そうだという話だ。気象台が発表した九月から向こう三カ月予報によると、十月後半から時々冬型の気圧配置となり、寒気が南下しそうな気配だという。秋はカケ足でやって来るという意味である。いわき地方の初霜は十一月十一日、初氷は同十五日となっているが、ことしはこの平年値より早く現れそうだということだ。どうも寒さに向かうのはニガ手だが、深み行く秋も、一足飛びに来られてはありがたくない。八月いっぱいは残暑がきびしいものだが、ことしは朝晩半そでシャツでは腕が寒い日がある。そういえば市内のデパートに、秋の味覚マツタケが初入荷しているという話だ。値段を聴き二度ビックリである。

ベビー子供服 学生服
タカノ
小名浜名店街
TEL.54－3678

100円で洗濯!!
100円で乾燥!!

コインランドリー
白銀店
平字白銀町（白銀駐車場隣り）
営業時間 AM8:00～AM1:00

無添加かまぼこは
自然の味です

カネサン蒲鉾
いわき市小名浜☎(0246)53－4336

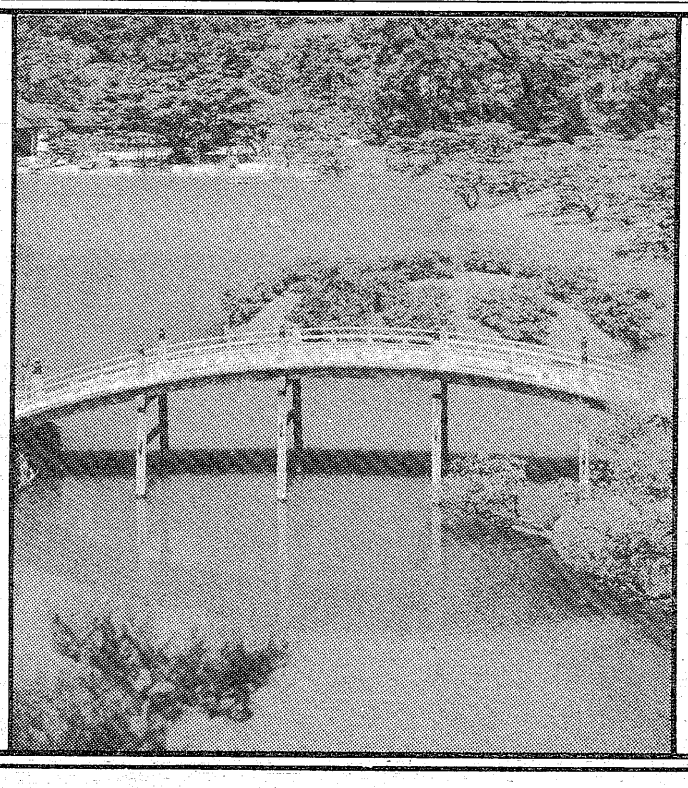

不思議です。名称とは裏腹に、
栗の木が一本もないのです。

寛永元年、藩主生駒氏の別荘の庭園として造園。松平5代藩主頼恭のとき完成した、小堀遠州流の名園である。
その美しさは、一歩一景といわれ、借景に紫雲山を取り入れている。松を主体に6つの池と13の築山により構成されている。

高松市栗林公園

造園のことなら、どんなことでもご相談下さい。あなたの楽しい庭づくりのお手伝いをさせていただきます。

造園設計施工監理・法面緑化工事・貸植木

株式会社 山一植物園
いわき市内郷小島町花輪九 ☎二六－三〇六一

冬は早く来そう

10月後半に寒気南下

初霜、初氷も早めを予想

福島地方気象台はこのほど、九月から向こう三カ月間の気象予報を発表した。それによると、今秋は低気圧や前線の影響を受けやすく、十月後半からは時々冬型となって寒気が南下するようになる。初霜（平年十一月十一日）や初氷（同十五日）は平年より早く現れそう。この期間本土に影響する台風は一個ぐらい。

【九月】月初めは残暑もあるが、その後前線の影響を受けて天気のぐずつく期間がある。一時大雨の降る恐れも。しかし下旬には秋晴れの日が多くなる見込み。月平均気温は平年よりやや低い日がある。月平均気温は平年並みかやや多い。

【十月】前半は曇りや雨の日が多いが、後半は晴天の日が多い見込み。また一時寒気が南下し、寒さが一時ぶり返す。月平均気温は平年並みかやや多い。月平均気温は平年よりやや低く、降水量は平年よりやや多い見込み。

【十一月】低気圧の影響を受けて天気がぐずれやすく、一時荒れもようの日がある。また時々寒気が南下、寒暖の変化が多い見込み。月平均気温は平年よりやや低く、降水量は平年よりやや多い見込み。

根本植田が全国2位

男子三種A

全日本中学校陸上大会

第八回全日本中学校陸上競技選手権大会は二十七、二十八の両日、大阪・長居陸上競技場で行われた。いわきからの出場は、先の県大会で全国標準記録を突破した五選手（男子三、女子二）。それぞれが男子一年千五百㍍、男子共通三種A、女子共通走り高跳び、女子共通三種Aの各種目で記録に挑んだ。

初日は、十二の決勝種目が行われた。いわき関係では、百㍍、走り高跳び、砲丸投げ三種目の合計得点を競い合う、男子三種Aで根本輝繁選手（植田）が2782点マーク、「全国二位」となった。また、この日行われた男子千五百㍍（一年）予選に出場した新妻一弘選手（桶売）が4分28秒0の自己最高を出し、二位の記録で決勝進出を決めた。

最終日の二十八日は女子共通三種Aに助川早苗選手（植田）、同走り幅跳びに蛭田有里選手（同）が登場した。

◇男子▽共通三種A②根本輝繁（植田）2782点

納会兼ねて剣道大会

勿来スポーツ少年団

勿来剣道スポーツ少年団の暑中げいこ納会を兼ねた大会が二十三日、勿来三小体育館で行われた。同スポーツ少年団は十七日から二十三日まで、同体育館で暑中げいこを行っていたもので、この日の大会には百人余員が参加、学年別に分かれて元気に試合をした。

成績次の通り。

【男子】

▽小学三年以下＝①芳賀博（勿来一）②庄司悟（同）③鯨岡義勝（同）▽同四年＝①吉田友之（勿来三）②菊地史郎（勿来一）▽同五年＝①芳賀勇（同）②諏佐三千雄（同）③小松博司（同）▽同六年＝①田代典正（同）②小林大輔（同）③長谷川智（勿来三）▽中学一年＝①下山田純一（勿来一）②南屋伸（同）▽同二年＝①坂本尚之（同）②星克治（錦）③高木徳（同）

【女子】

▽小学四年以下＝①芳賀洋子（勿来一）②片山あづさ（同）▽同五・六年＝①和田美香（勿来一）②竹花由香（勿来三）③竹花美香（同）

【気合も勇ましく対戦する豆剣士たち】

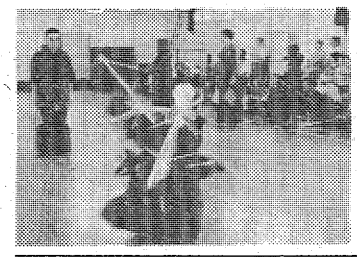

社会人野球あすへ

いわき勢3チーム は平球場で

第八回社会人野球日本選手権県大会は二十八日、いわき市営小名浜・平、浅貝各球場に県内十九チームが参加して開幕する予定だったが、雨のため、あすからに順延となった。

これに伴い日程が一部変更となり、すべて小名浜球場で行われる予定だった準々決勝以降は小名浜、平両球場で分割して行われることになった。決勝は小名浜球場。

明二十九日のいわき勢の試合はすべて平球場で、小名浜クラブ＝好間クラブ（午前七時半）、オール常交＝長沼クラブ（同十時）となっている。

いわき軟式野球協会

◇八月大会二部▽一回戦（25日）

東コンタルタント　030 306
堀江工業　212 005

（東）大里＝村上
（堀）鈴木、柴崎＝越
▽二塁打＝村上（東）橋本功（堀）

平野球クラブ

◇第七回大会▽一回戦（27日）

東部ガス　000 200 2
好間自動車　000 000 0

（東）宝谷＝佐藤
（好）草野＝長谷川
▽二塁打＝佐藤健（東）

チャリティー画展開く

新世紀美術協 春の入選作99点

【力作が並ぶ新世紀美術展】

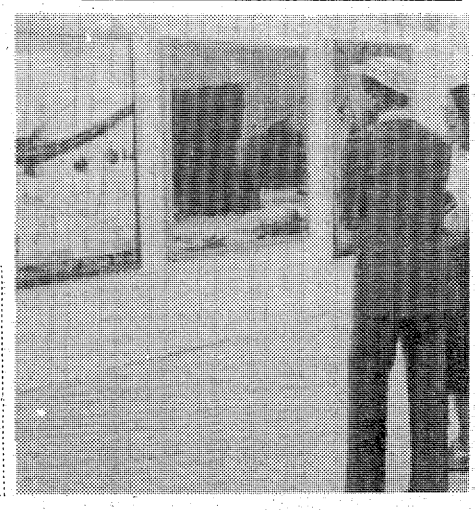

新世紀美術協会福島支部（北郷喜三郎支部長、会員数千五人）主催、いわき民報社など後援の第七回いわきグループ展は二十八～三十一の四日間、大黒屋デパート六階催事場で開かれている。

同会は新世紀美術展（会場・東京都美術館）に入選した人たちの集まりで、ことしは新たに馬目孝さんら三人が加わった。会場には、今春開かれた同美術展の入選作品をはじめ九十九点が展示されている。作品はどれも作者の個性が表されているが、なかでも船山一衛さんの「白水阿弥陀堂」は深い緑の木立に包まれ、静寂なたたずまいを見せ、古（いにしえ）の姿を思わせる。北郷喜三郎さんは一貫して「廃船」がテーマ、大平洋さんのメルヘンタッチの絵は若い女性や子どもの人気の的。

会場ではチャリティーとして各会員が二、三点ずつ小品を持ち、一万七千～三万五千円で販売している。売上金は福祉関係に寄付することにしている。

空から見たいわき展開く

わが家は？興味津々

【いわきの〝縮図〟を集めた地図と写真展】

いわき市が先に打ち出した国土利用計画法に基づく市の計画策定に伴い、同計画を広く市民に理解、協力してもらおうという「わがまち・いわき＝地図と航空写真展」が二十八日から、市文化センターで始まった。三十日まで。

市制施行十五周年の記念も兼ねられているこの写真展は、「日本の中のいわき＝市の現在と未来」「国土利用計画市町村計画」の三つのコーナーに分けられている。

展示物は写真や地図など約百点。

写真は、昭和三十年代の平市街地や小名浜港など市内各地区の珍しいものや、いわきニュータウン、好間中核、常磐鹿島など各工業団地の完成模型、また文化財、温泉、植物の位置図、各産業の統計資料など、市のあらゆるものが〝縮図〟となって展示されている。

初日は田畑市長のテープカットでオープンしたが、〝わがまち〟の展覧会だけに関心を持っている人も多く、訪れた市民らは一点一点じっくり観賞したり、資料を手にしていた。

交通事故

	発生	死者	傷者
いわき中央署	3	0	1
〃東署	0	0	1
〃南署	0	0	0
今年の累計	1,198	15	1,562

（27日・県警交通企画課調べ）

あすの停電

▼平地区＝（午前4～8時）菱川町

天気予報

（小名浜測候所調べ）

玉半提供 ㉓九五九一

【今夜】北寄りの風、曇り時々晴れ。

【明日】北寄りの風、曇り時々晴れで夜、南部で一時雨。

【海上】今夜、波やや高い。明日、多少波。

【気温】▽27日＝最低21・3度（平年20・6度）最高25・6度（同26・6度）

あすの暦

8月29日（土）

旧六曜	8月友引	日出	5・04
日月		日入	18・09
日月		月出	4・18
月		月入	18・08
満潮			2・57
干潮			16・31
			9・47
			21・58

Ⓙ Ⓞ Ⓚ Ⓞ ・ Ⓛ Ⓔ Ⓣ Ⓣ Ⓔ Ⓡ

「いわきの寺」……9月1日㈫発刊!!

いわき地方に残る二〇八ヵ寺の二千年の歩みと大いなる遺産を千百余点のカラーで綴る豪華本「いわきの寺」

9月1日㈫発刊!!

発刊はいわきの寺刊行会

協賛はいわきの各仏教会

●いわきの寺は……B5判布クロス上製本（表紙）13,000円

お申し込みは……市内諸寺院・市内各書店・いわきの寺刊行会。

いわきの寺刊行会

協和印刷内（協和ビルIF）☎74-9194

しあわせひろげる常交グループ

国誉不動産株式会社　平字禰宜町　☎㉓8671

季節の変り目にアロエ飴

昨日の暑さがうそのよう　心地よい涼しい陽気になって飴がおいしい季節になりました　種々の果実の味が楽しめる果実キャンデーから健康に良いアロエ飴まで沢山入荷

カバヤ　白桃キャンデー（特売）　一〇八円
〃　苺　マスカット　〃　一〇八円
うまみ糖　栗あめ　160㌘　一三〇円
医者いらず　アロエ飴　120㌘　二七〇円

さかいストアー　平・1　電㉓3336～7

ご会葬お礼

故母大原フジの葬儀に際しましてはご多忙中のところ遠路わざわざご会葬下されご丁重なご香料を賜りご芳情誠にありがとうございました

早速お伺いの上お礼を申し上げるのが本意ですが略儀ながら紙上でお礼を申し上げます

昭和五十六年八月二十八日

いわき市小名浜岡小名字山田作二〇

喪主　大原幸雄
女　山口隆子
女　鈴木栄子
女　石原久子
男　大原和弘
親類代表　中村キヨ子
親類代表　大原忠男

ご会葬お礼

故青沼健雄の葬儀に際しましてはご多忙中のところ遠路わざわざご会葬下されご丁重なご香料を賜りご芳情誠にありがとうございました

さっそくお伺いの上お礼を申し上げるのが本意ですが略儀ながら紙上でお礼を申し上げます

昭和五十六年八月二十八日

高萩市春日町二丁目四二

喪主　青沼文彦
妻　青沼欣枝
女　青沼美枝子
親類代表　青沼康裕

青沼医院

英語版「タケヤヤブヤケタ」

「Able was I ere I saw Elba」これは英語版「タケヤブヤケタ」ナポレオン一世がエルバ島に流されたとき「エルバを見るまでは私にも力があった」と地団駄踏んでいった言葉　ナポレオンの大好きだったカマンベールチーズございます

越フジコシ

カマンベールチーズ（125グラム）五五〇円

コーヒー定食　華屋木（はなやぎ）

朝6時～夜11時　常交整備前　年中無休

佐藤産婦人科医院

入院応需　院長　佐藤稔

いわき市平字小太郎町（NHKうら）電㉓二七二五

九月一日は

二百十日！

関東大震災の記念日で防災の日です

十二日は十五日夜

十五日は敬老の日

二十日は彼岸入り

二十三日は秋分の日です

▽アサヒミニダル　2㌘　一、二〇〇円
3㌘　一、六七〇円

※8月30日（日）はお休みです

ワイン・ショップ　大喜多や

平・材木町29　電23－3722

ご会葬お礼

故妻高萩房子の葬儀に際しましてはご多忙中のところ遠路わざわざご会葬くださいご丁重なご香料を賜りご芳情誠にありがとうございました

昭和五十六年八月二十八日

いわき市小名浜諏訪町二七ノ五

喪主　高萩章
男　高萩直憲
女　宮崎敏子
男　高萩邦彦
親類代表　高萩正巳
親類代表　志賀敬

タカハギ保険代行株式会社

商店街

セリザワ書店新装開店＝内郷綴町榎下五五に、セリザワ書店が22日新装開店。電㉗一五九四。

サトウ閉店売りつくし＝小名浜名店街リビングサトウは、改装のため9月1日まで閉店売りつくし。

くにい感謝セール＝平字二町目、暮らしの店くにいは、9月6日まで奥様感謝セール。

フジコシ生鮮特価＝フジコシ全店は、30日まで生鮮特価まつり。

カタクラ大感謝祭＝平・三倉と錦町のニューライフカタクラは、31日まで大感謝祭。

ミニハウス新装開店＝小名浜字愛宕に、喫茶ミニハウスが新装開店。

株式・前場

本日の市況は、引き続き整理色が強く続落商状となった。松下、日光学、富士写の国際銘柄をはじめ電機、通信機、精密株が軒並み安く、自動車株も見送りとなった。こうしたなかで田辺薬、大日薬中心の薬品株が大幅高を演じ、川重、富士重の防衛、ロボットの関連株が買われ、大型鉄鋼株も物色された。

主な高い銘柄は帝石四十円、田辺薬六十四円、大正薬六十二円、中外薬三十二円、東レ十円、重工五円。

主な安い銘柄は富士写五十円、いすゞ二十八円、ビクター百四十円、ソニー八十円、東電化五十円。

(地元銘柄) 日化成百十五円、呉羽化五百四十円、岡理ゴ三百八十円、常陽銀出来ず、東北電八百二十円、常磐興百三十八円。

ダウ三十八円五十三銭安の七千七百五十七円八十六銭。出来高二億三千万株。

(平・水戸証券調べ)

会と催し 29日

【平市民会館】▽アルプス電気研修会(9時)▽公明党法律相談、アイレディース化粧品説明会(12時)

【勿来市民会館】▽日用雑貨品展示会(9時)

【常磐公民館】▽常磐三喜会(9時)

【内郷公民館】▽明治青年大学(10時)▽内郷和おどり会(13時30分)▽駒谷俳句会(15時)▽土曜民謡研究会(18時30分)

【植田公民館】▽勿来方部小・中学校教職員研修会(14時)

【ことぶき会館・いわき民報ビル】▽カワイ体育教室(12時30分)

【ニューしゃくなげ会館】▽大黒屋ニューしゃくなげ会館81秋のプライダルフェア御婚礼用品展示御予約会(10時)

【いわき産業会館】▽ルミアン洋かつら展示(9時)▽日本社会党いわき総支部会議(18時)

【文化センター】▽いわき市の地図と空中写真展(9時)▽一楽民謡会、吾味短歌会(13時)▽平タンス研究会、いわきESS会、尚帆会(18時)

【社会福祉センター】▽軍人恩給連盟(13時)

平写真クラブ '81定期写真展 ⑦

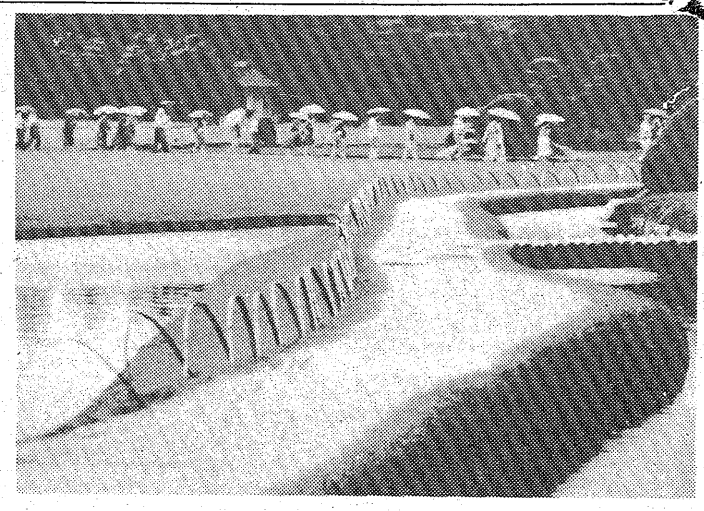

「団体さん」(カラー)

渡辺房之助

カメラ＝ニコマートEL　レンズ＝ニッコール105ミリF2・8　絞り＝8　シャッター＝オート　フィルム＝フジカラーFII

＝おわり＝

うちの新人 ⑩

今春県警察学校を卒業、いわき中央署内郷派出所勤務となった、十九歳の"フレッシュ警察官"吉田信幸君を紹介します。

吉田君は会津若松市の出身で、地元の若松商業高校を卒業した。警察学校時代は常に上位の成績を残し、柔道二段、けん銃、逮捕術は上位の腕前。性格的には温和で、いつも笑顔を忘れず、常に他人の立場になって物を考えるという好青年である。これは、警察官にとって一番大切なことで、この気持ちをいつまでも忘れずにいてもらいたい。

いつも他人の立場で考える

内郷派出所　吉田信幸巡査 19歳

当署員となって三カ月が過ぎ、仕事にも慣れてきたところであるが、まだまだ勉強すべきことが多くあると思う。これから、いろいろな経験を積み、自分なりに精一杯努力して、一日も早く市民の皆さんからも署員からも頼りにされるような警察官になってほしい。

中央署外勤課長　鈴木公明警部

あすの運勢

小川石洲

八月二十九日(土・友引)

【1月生】積極的に出て成果あがる、引っ込み思案するな

【2月生】あれこれと心が動きやすい、軽率に手出すな

【3月生】周囲の協力を得て結果有利、先走れば失敗す

【4月生】感情に走って争えば不利、ゆとり持ち当たれ

【5月生】過ぎたことにくよくよするな、転機をつかめ

【6月生】我を張れば周囲に敵をつくる、協調心が必要

【7月生】運気は低調で思うようならぬ、控えめが安全

【8月生】多少障害あるがくじけるな、努力続けて好転

【9月生】不安定運でなにかと変化多い、冷静さ失うな

【10月生】欲ばって出ればつまずく、じっくり取り組め

【11月生】目的達成のチャンスがある、だが努力は必要

【12月生】多少困難あるが見通し明るい、がんばり抜け

仙石騒動 (272)

村上元三・作　川田清実・画

騒動後日 (四)

愛現も江戸お構いになった、と聞いて半十郎は、なんだか笑い出したい心地であった。

『それでは、そこもとが普化宗一門を動かし、友為こと神谷転を救い出しただけで、面目は達せられた、と申されるのか』

『さよう、普化宗派に身を投じた者は、是非善悪にかかわらず、宗門をあげてその者の身を守る、という掟がある。ご神君家康公の定められた大法ゆえ、幕府の老中がたも逆らえなんだ』

『つまるところ、仙石家の騒動はどうでもよろしい、神谷転どのが普化宗門の助けを乞うたゆえ、そこもとは京の妙安寺よりも大ぜいの虚無僧を呼びよせ、江戸市中にあれほどの騒ぎを起こされたというわけか』

『つまりは、そうなるな』

『そのため仙石左京は斬罪、一味をした侍はことごとく仙石家より追われたのも、そこもとの思うたとおりの勝ち、と申されるのだな』

『仙石家についての裁決は、わしのあずかり知らぬことだ。わしだけではなく、青梅鈴法寺の看主どのも役を取りあげられ、わしと同様、尺八一管を手に旅を歩く平の虚無僧になった』

『満足でござるか、それで』

『この後、普化宗に対して、公儀の取り締りがきびしくなろうな。虚無僧たちが衆をたのんで集まり、大名家の騒動の決裁を左右した、ということになる。いかにご神君の定められたる掟とは申せ、天下の大法を動かすほどの力を与えてはならぬ、とご老中がたもお考えであろうからな。つまりは、仙石騒動は普化宗門が最後にその力を示した、ということになろう』

『そのために、仙石家は五万八千石のうち三万石は召しあげ、あまたの侍たちが罰せられ、大ぜいの浪人が出てござる、神谷転こと友為ひとりを救うために』

『悪臣仙石左京は斬罪、忠臣神谷転は仙石家へ召し戻され、めでたい結末になった』

『それがしは、さよう存じてはおらぬ』

『人それぞれで、考えかたは違うであろう』

と言ってから愛現は、天蓋をかたむけて軽く一礼すると、同行の金山をうながし、畑の中の道を歩きはじめた。

半十郎とならんで、玄関の式台に坐っていたお糸は、ほっと息をついた。

『わたくしには、むずかしいことはわかりませぬが、天下の大法というのは、これでよろしいのでございましょうか』

『大法というのも、それを用いるのは人間だ。どれが正しくて、どれが誤っているのか、後世になって明らかになるであろうよ』

それから、半十郎は言い足した。

『虚無僧の吹く尺八一管の力で、仙石家は三万石を削られ、国家老は斬罪、一味をした大ぜいの侍が禄(ろく)をはなれ、追放の身となった、と申せば大仰すぎるかな』

寿し・うなぎ・仕出し
遠方出前OK
☎23−0307　源次寿し
平・上荒川(鹿島街道沿い)

たん焼きと季節料理
宴会は20名様までご商談・ご会合にご利用ください
●ご予算に応じます
すゞき
いわき市平・ひかり座前・電74−8485

矢ヶ崎犬猫病院
平鎧田・寿金沢交差点かど
TEL・74−4465

＊＊電話1本で貴男とお車を＊＊＊
＊＊＊大事にお届けいたします＊＊
若葉代行運転
●午後7時より営業　☎34-5797

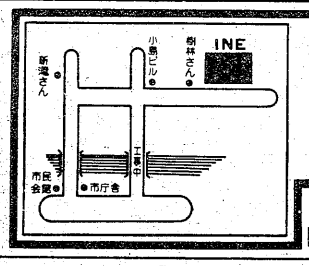

コーヒーハウス
INE
〈9:30am−8:30pm〉
■小島町2-10-1
PHONE 27−3951

スナック
トウハン
平字田町　石坂ビル
☎21−4501

サラリーローン
●1カ月〜12カ月迄　●日歩15銭より
●ご融資の相談は信頼出来るお店を選びましょう
◆営業時間：AM9:00〜PM1:00
福島県庶民金融業会員
株式会社日商：☎21−2301　堂ノ前公園裏

永遠の美しさと気品を持つ
ベルベット
この魅力をあなたも1着
(製造卸値にて特別提供)
'81
高級舶来布地
オートクチュール
VELアートファッション
アートファッション
☎23−7055　平・十五町目・6号国道沿い　☎23−3106

ミシン・編機・タイプライター・工業用ミシン
ミシンの石川
平・二町目(平信用金庫隣)
☎22−3122

金　お気軽に　融
専業農家歓迎　(職業を問わず)
300万まで融資　金利月利4.8%
お気軽にお電話でご相談下さい
有限会社　佐藤商事
☎34-6688　平泉崎　草野駅裏

サラリーローン
手軽に融資します
奥様・商人・勤人・OL可
信用で融資　詳細は電話で　出張可
三和商事
平字長橋町長久保ビル3F
TEL・23−6275

マツダ車買下取

ロータリー・レシプロ、問わずに
買取り、下取りいたします。
★今週の特選車★
アウディ80GLE　52年ワイン　検2年付(フル装備)　160万
★求車★
ローレル4DRHTメダリスト5F　54年白　高価買・下取りします
■貴方の愛車、高く買い取りいたします。
■新車購入の方も高く下取りいたします。
株式会社サカエモーターズ
いわき市内郷御厩町前田　☎26−3646(代)

けいりん　●発走12時
じゃんがら杯争奪戦
8月
29(土)30(日)31(月)

●テレホンサービス　本場(0246)22−1234　郡山場外(0249)32−5600
●平場外売り場：平字新町　有料指定席増設
●平駅前から無料バス(5分)をご利用下さい

子供達に伝えよう先祖の歴史を　見直された家系!!
家系図記入帳(定価三、五〇〇円)
※ハガキ申込可
日本家系図普及会いわき支部・平塩字風内九一　電(74)四三五一

☆…銭形平次…☆

福島・夜8・00

義賊・つむじ風

三人組の義賊つむじ風が金を盗んでは貧しい人たちに分けていた。金は盗むが人は殺さないというつむじ風が、海産物問屋の山城屋に押し入り手代の幸吉（藤沢徹夫）を殺した。そのつむじ風の一人は手傷を負っているようす。

八五郎（林家珍平）から山城屋の事件を聞いた平次（大川橋蔵）は驚いた。山城屋の主人・義助（土屋嘉男）とは幼なじみなのだ。義助はつむじ風の一人は、やはり幼なじみの卯之吉（江原真二郎）だといった。子どものころは仲よし三人組だった。

卯之吉は肩口を短銃で撃たれていた。卯之吉は、やはり幼なじみのおせい（野川由美子）のところでキズの手当てを受けていた。

【卯之吉㊧はおせいにかくまわれていた】

☆…銭形平次…☆

ドラマ「おとうと」

～後編～

NHK・夜6・00

何年かのち、碧郎（高野浩之）は突然に当時不治の病とされていた肺結核を宣言される。医師は、父親も母親も、なぜ、子どもの病状が悪化するまで気がつかなかったのかと、姉・げん（秋吉久美子）を非難するのだが、げんは、弟の世話は私の仕事ですのでと答えるしかなすすべがない。結局弟は入院。げんは若い娘の身でありながら、感染の危険にさらされつつも弟の介抱をする。

病いの弟は、時にいらだち、姉にもつらく当たり、荒れていく。しかし死と向かい合うなかに、人生をまともに見つめ、考えを改め、素直な気持ちになって、母親や父親と接するようになるが……。

欽ちゃんのどこまでやるの！

福島中央・夜9・00

今夜は、隣の清水さんがお見合いの相談にやってきたことから、端を発して、大体いつもオベンチャラを言っている人間は、本人のいないところでは手の平を返したように悪口を言う人が多いなかで、順子が裏・表がないことを確認できて、欽一は感激。それに反して武藤夫人の花江さんの場合は驚くべき裏・表人間、その変わりようの大爆笑コントを展開する。

【今夜のゲスト田原俊彦㊧の失敗談を披露】

今夜のゲストは、日本一の人気ヤング・アイドル田原俊彦。欽ちゃんに会うためにおしゃれをして来たという彼は、新しい白のスーツで登場。大好物のチョコレートケーキとミルクをパクついて幼いころの秘話や失敗談、休日の過ごし方、そして寝ている間にエッチなお化け？にパンツをとられたというとっておきのエピソードを初公開。そして足がしびれて立つことが出来なくなった彼は、壇台の上で寝そべってお客さんと交流したりの大ハプニング。

◈注　番組が変更になる場合があります

NHKテレビ
☆印は白黒

- 6・00　ドラマ「おとうと」（後編）秋吉久美子　高野浩之　鈴木瑞穂ほか
- 40　きょうの福島
- 7・00　N◇23天
- 27　NHKガイド
- 30　天使のバレエ「パリ・オペラ座バレエ学校公演から」
- 8・00　NHK特集「世界は日の出を待っている・昭和を奏でたジャズメン」▽再現・創生期の日本のジャズほか
- 50　N天
- 9・00　N・C9　小浜維人　友杉祐子
- 40　「鏡の中の女」多岐川裕美　児玉清　蟹江敬三　風間杜夫ほか
- 10・00　アンディの長い道▽サリドマイド児を養子に迎える夫妻の記録　テリー・ウィルズほか
- 11・20　N解説「地中海ミバエとオレンジ」加倉井弘
- 35　スポーツアワー
- 50　きょうのN

NHK教育
☆印は白黒

- 6・00　福祉の時代「雑草のように・おばあちゃんの記録」
- 30　三味線のおけいこ「中指と薬指の練習」ほか
- 7・00　英語会話Ⅰ「電話をかける」
- 30　テレビ気象台「台風15号の教訓」「天気相談所の1日」ほか
- 8・00　舞踊特選　舞踊「半田稲荷」（長唄）上方舞「珠取海士」（地唄）舞踊「蝶の道行」（義太夫）
- 45　テレビコラム
- 9・00　婦人百科「おしゃれなブラウス・レースのえりをつける」
- 30　通信高校講座　英語A「騒音公害」
- 10・00　通信高校講座　英語A「トレビの泉」
- 30　通信高校講座　地学Ⅰ「地層を読みとる」
- 11・00　ドイツ語講座「おしえてくださいませんか」
- 30　大学講座

福島テレビ
☆印は白黒

- 6・00　テレポート
- 30　Nコープ
- 55　あしたのあなた
- 7・00　愛の学校・クオレ物語「十字架だけが知ってる〝父さん〟の看病」
- 30　野生の王国　ナレーター・八木治郎
- 8・00　銭形平次「義賊・つむじ風」大川橋蔵　香山美子　森田健作　林家珍平　江原真二郎　野川由美子　土屋嘉男ほか
- 55　N
- 9・00　玉ねぎむいたら…「これがキッス？」桜田淳子　石立鉄男　藤岡琢也　中尾ミエ　山本紀彦　佐藤佑介ほか
- 55　N
- 10・00　「土曜日曜月曜」浅丘ルリ子　田村正和　池上季実子　井上純一　高橋昌也　加藤治子ほか
- 55　くいしん坊／万才
- 11・00　N
- 15　プロ野球N
- 12・00　服部半蔵・影の軍団

福島中央テレビ
☆印は白黒

- 6・00　あしたのジョー2「葉子…新たなる企て」
- 30　ジャストN
- 7・00　ハロー／サンディベル「巣立ち行く夏の娘たち」
- 30　カックラキン大放送!!「ひらけ／マッチッチ」近藤真彦　細川たかし
- 8・00　太陽にほえろ／「鮫やんの大暴走」露口茂　竜雷太　沖雅也　神田正輝　木之元亮　山下真司　藤岡琢也ほか
- 54　Nスポット・天
- 9・00　欽ちゃんのどこまでやるの／▽今夜突然!!キミに決定／Hなお化け…田原俊彦▽三つ子の残暑見舞い!!　前川清
- 54　スタートピックス
- 10・00　特捜最前線「ピラニアを飼う女たち／」二谷英明　大滝秀治　本郷功次郎　夏夕介ほか
- 54　素敵な女たち
- 11・00　きょうの出来事
- 20　11PM

今夜の番組

Coffee & Pub 北欧館　平・田町 大貞ビル

NHK第1
1341KC

- 6・00　N
- 05　N解説
- 15　午後のロータリー「民謡」竹内勉
- 40　ことばの十字路
- 7・00　N
- 15　にっぽんのメロディー「波止場気質」ほか
- 25　演芸広場「漫才競演」Wエースほか
- 57　NHKガイド
- 8・00　N
- 05　おしゃべり歌謡曲「夢」「出航」ほか
- 40　トラベルジョッキー「カメラで神々をおい求めた旅」音無真喜子
- 9・00　N
- 05　ラジオSFコーナー「チキン・ラン」
- 20　健康百科
- 30　新日本百景
- 10・00　N
- 20　ラジオジャーナル
- 11・00　N◇05朗読
- 25　夢のハーモニー「おいらの花嫁」ほか
- 55　N

NHK第2
1539KC

- 6・00　そろばん教室「総練習」大場義雄
- 20　基礎英語　小島義郎
- 40　続基礎英語
- 7・00　カレントトピックス
- 15　英語会話　東後勝明
- 30　中学生の勉強室「国語」大内章好
- 8・00　通信高校講座　数学Ⅰ　水谷弘
- 20　通信高校講座　数学Ⅰ　内田清
- 40　通信高校講座　数学ⅡA　五十嵐陟
- 9・00　通信高校講座　地理B　海東達也
- 20　通信高校講座　家庭一般　森本静子
- 40　通信高校講座　政治・経済　市川孝司
- 10・00　気象通報
- 20　通信高校講座　英語A　安東伸介
- 40　通信高校講座　英語A　安東伸介
- 11・00　スペイン語講座
- 20　中国語講座
- 40　フランス語講座

ラジオ福島
1431KC

- 6・00　Nハイライト
- 20　福島のむかし話
- 25　ナイター「西武―日本ハム」（西武）「近鉄―ロッテ」（日生）「阪急―南海」（西宮）＝中止の時＝6：25ナイタースペシャル・歌謡大全集
- 9・10　夜のヒット歌謡
- 20　ニュー・ディスク・ライン
- 10・00　ミュージック・イン・ハイフォニック
- 30　世界は今
- 45　ザ・ヒットパレード
- 55　N天
- 11・00　恋のサインはSHE―SAYS―DO
- 10　スマッシュ／テニス
- 15　イングリッシュ・フォー・ヤング
- 20　青春キャンパス
- 50　来宮良子の夜のファンタジー◇55N
- 12・00　カプセルメイト
- 15　リクエストで45分
- 1・00　魅惑のニューディスク

FM放送
☆印はステレオ

- 6・00☆夕べのひととき「フォークソング・ニューミュージック」
- 7・00　N
- 15☆特集・サウンド・オブ・ポップス＜日本のポップスはいま…＞～ハイ・ファイ・セットの世界～
- 8・00　N
- 05☆特集・クラシックアワー＜N響・協奏曲シリーズ＞～海外の演奏家～「エマニュエル・アックス（ピアノ）ピアノ協奏曲　第1番　ホ短調　作品11」ほか
- 10・00　N
- 20☆サウンドストリート「ホワット・タイム・イズ・イット」ほか
- 11・00　N
- 05☆クロスオーバーイレブン＜イーグルス＆ビリー・ジョエル特集＞
- 45☆「ある愛の詩」第二部〝オリバー・ストーリー〟◇55N

日本テレビ④

- 6・00　鉄人28号
- 30　ジャストN
- 50　N天
- 7・00　スターに挑戦!!
- 30　カックラキン大放送!!
- 8・00　太陽にほえろ／「鮫やんの大暴走」露口茂　竜雷太　沖雅也ほか
- 9・00　私はタフな女「変身、変身、変身…!?」研ナオコ　酒井和歌子ほか
- 54　海外スポット・天
- 10・00　TV・EYE
- 54　スポーツN
- 11・00　きょうの出来事
- 20　11PM　司会・大橋巨泉
- 12・25　天

TBSテレビ⑥

- 6・00　テレポート
- 30　Nコープ
- 7・00　愛の学校・クオレ物語
- 30　野生の王国
- 8・00　2年B組仙八先生「さようなら僕の初恋」さとう宗幸　宮崎美子　赤木春恵ほか◇55N
- 9・00　玉ねぎむいたら…「これがキッス？」桜田淳子　石立鉄男　藤岡琢也　中尾ミエほか◇55天
- 10・00　「土曜日曜月曜」浅丘ルリ子　田村正和　池上季実子　井上純一　高橋昌也ほか◇55天
- 11・00　Nデスク
- 15　スポーツデスク

フジテレビ⑧

- 6・00　Nレポート6：00
- 30　Nレポート6：30
- 7・00　翔んだライバル
- 30　逆転／クイズジャック
- 45　スター千一夜
- 8・00　時代劇ハイライト
- 02　時代劇スペシャル「怪猫佐賀騒動・亡霊は夜に狂い／生き血を吸った猫が女を襲う」池玲子　森田健作ほか
- 9・54　くいしん坊／万才
- 10・00　夫婦は夫婦「別れの朝」竹脇無我　いしだあゆみ　下元勉ほか
- 54　女性通信・アメリカ
- 11・00　Nレポート23：00
- 15　プロ野球N

テレビ朝日⑩

- 6・00　サテライト
- 30　Nレーター
- 50　ドラえもん
- 7・00　ハロー／サンディベル
- 30　それゆけ／レッドビッキーズ
- 8・00　ワールドプロレスリング「アントニオ・猪木対ディック・マードック」
- 9・00　ザ・ハングマン「パリから来た殺し屋」黒沢年男　名高達郎ほか
- 54　世界あの店この店
- 10・00　新・必殺仕事人「主水公休出勤する」藤田まこと　菅井きんほか
- 54　天
- 11・00　Nファイナル

東京⑫チャンネル

- 6・00　ビバ／フィッシング
- 30　新造人間キャシャーン
- 7・00　ナイター「西武―日本ハム」（西武）＝中止の時＝7：00民謡スペシャル　金沢明子　山本謙司　高橋キヨ子ほか
- 8・54　釣り情報
- 9・00　金曜スペシャル「ご用心・痴漢ノゾキ師たちの24時」
- 54　すばらしい味の世界
- 10・00　ミエと良子のおしゃべり泥棒　細川俊之
- 30　ポップス倶楽部
- 11・00　特捜記者キングストン「必死の緊急コール」
- 55　日立サウンドブレイク

営業ご案内
●各国珈琲・紅茶・ジュース類等卸
●喫茶・レストラン・ホテル・関連食材機器卸
●店舗・企画・開発・指導

喫茶店・レストラン経営のノウハウをお気軽にご相談下さい。
当社の経験豊富なアドバイザーが、店舗企画設計メニュー構成技術指導などを行います。

福島通商株式会社　事業本部
いわき市平字章子町2－24　TEL・21－5322

スタミナ一番！うなぎで乾杯
■ご宴会5人様より承っております
御食事処　いおり
内郷御厩町上宿（国道6号線沿）
TEL・26－2741
■駐車場完備■

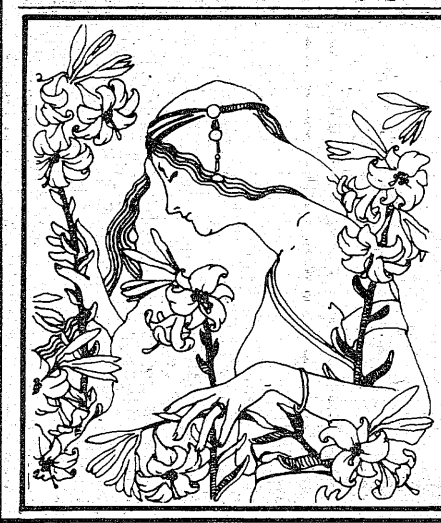

華麗さが待っています。

〈秋川めぐみ〉

＊ビッグショーご案内
28日(金)・29日(土)　セクシーヌード　秋川めぐみ
9月2日(水)・3日(木)　ポリドール演歌　西丘　マミ
4日(金)・5日(土)　セクシーヌード　望月　リサ
各種クレジットをご利用下さい。

各種パーティー・ご会合にNOWな結婚披露宴にご利用下さい。100名様位迄生バンド付き音響・照明効果抜群。
〈ご一報下さい〉
PHONE21－3532・3533

CABARET Flower キャバレー フラワー
IWAKICITY TAIRA・TAMACHI・PHONE・㉓9400・9401

鮫やんの大暴走

……西條に器材をこわされ激怒する鮫島㊨……

公園でひき逃げ事件が発生した。通報を受けた西條刑事（神田正輝）は、その公園をつっきろうとして折から撮影中のファッションモデルたちの撮影隊の真ん中を走り抜け撮影器材をこわしてしまった。モデルのマネジャーらしき派手なかっこうをした中年男が西條にくってかかってきたが、西條は「七曲署の刑事です」と言い残してひき逃げ事件の現場につくと、被害者の姿はあとかたもなく消えていた。

西條が七曲署に帰り経過報告をしていると、先ほどの中年男がたずねてきた。なんと実は彼は元城北署の刑事・鮫島（藤岡琢也）だった。鮫島は驚く西條に器材破損代を請求する。鮫島は今ファッションモデルのプロダクションの社長をしていた。

その夜、鮫島の会社のモデルがなぐられケガする事件が起きた。

イギリスのある田舎に住む中年の夫婦レン（ティム・ウィルトン）とヘイゼル（ジュディ・デンチ）の間には子どもがいなかった。レンはある日仕事のついでに、サリドマイド児など身障児ばかりを収容している病院を訪れる。ヘイゼルは友達からその子供アンディ（テリー・ワイルズ）の保護者になってくれと頼まれていた。

アンディのサリドマイドによる障害はひどかった。両腕は全くなく両足も、申し訳程度についているばかり。

そんなアンディに強く心をひかれたレンは、渋るヘイゼルを説得し、時々病院から自宅に呼んで家庭の空気を味わせていた。

こうしてアンディの世話をするうちに、両者の間に愛情が通い合うようになる。

とかくいじけがちだったアンディも心を夫婦にひらくようになり、やがて夫婦はアンディを養子に迎えようと決意する。

☆…あしたのジョー2…☆

福島中央・夜6・00

葉子…新たなる企て

WBC、WBA世界バンタム級統一チャンピオン決定戦がおこなわれ、WBCチャンピオン、ホセ・メンドーサが文字どおりの世界一となってから、はやくも二週間。同時にホセ・メンドーサへの挑戦資格をかくとくしたジョーは、打倒ホセをめざし、トレーニングにはげんでいた。

そんなある日、東南アジア旅行から帰国した白木ジム会長・白木葉子が記者会見をおこない、爆弾発言を…。

☆…天使のバレエ…☆

NHK・夜7・30

パリ・オペラ座バレエ学校日本公演から

〝天使のバレエ〟と呼ばれるパリ・オペラ座バレエ学校の生徒たちの日本での公演を中心に子どもたちのいきいきした表情をドキュメンタリータッチではさみながら、バレエ学校の全ぼうを紹介する。

このバレエ学校はルイ十四世時代に創設された伝統あるもので、これまで世界に数多くの踊り手を送ってきた名門。それだけに入校も練習もむずかしいとされている。パリでの現校長、クロード・ベッシー女史の学校での話や指導ぶり、七月に初めて海外公演に日本にやってきた子どもたちの舞台のスナップ、京都に遊ぶ様子や素顔を数多くとり入れ感動の舞台をつくり出す子どもたちの秘密を探ってゆく。

曲目は七月八日、NHKホールでの初公演のなかから、メサジュ作曲「二羽の鳩」、バッハ作曲「コンチェルト」、出演・パリ・オペラ座バレエ学校生徒。管弦楽・東京シティ・フィルハーモニック管弦楽団。

《カックラキン大放送!!》

福島中央・夜7・30

ひらけ!マッチッチ

近藤真彦が初出演、歌にコントに大活躍する。

「お笑いお茶の間劇場」は、なぜか井上順が細川たかしのおまわりさんに追いかけられて、レギュラー一同興味シンシン。結局、柏原よしえのサイフを拾ったことで、拾い主をたずねるよしえの依頼で探されていたという筋立て。近藤は、郷ひろみの後輩役で郷と珍問答をくりひろげる。

ほかに、「ナオコお婆ちゃんの縁側日記」は、郷を相手に〝ザァー、いよいよ台風のシーズンですよ〟の巻、「特捜刑事グー」は、郷、研ナオコ、ラビット関根の〝だれもいない殺人事件!!〟、そして「順ちゃんの短いコント」とおなじみのコーナー。

☆…特捜最前線…☆

福島中央・夜10・00

ピラニアを飼う女たち!

特命捜査課・叶刑事（夏夕介）は、二カ月ぶりに休暇をとって友人のプロカメラマン・青山達彦（南城竜也）が、長期滞在中の浜名湖畔のホテルに向かった。彼がグアム島へ取材に行く間、部屋を借りる約束をしたのだ。

ところがホテルに到着したとたん、三日前にグアムへ出発したはずの青山が、遠州灘の沖合で死体となって漂流していたことがわかった。

しかも死体は、魚にでもやられたらしく両目をえぐられているのをはじめ全身を食いちぎられた無残な状態だった。叶は直ちに神代課長（二谷英明）に報告する一方、捜査を開始した。叶刑事の疑問はわずか二、三日の間にこんなにもひどく魚にやられるものだろうかということだった。果たして専門家の鑑定によって傷口はピラニアによるものとわかった。ピラニアは淡水魚であり、死体が海にあったことは殺人の疑いが濃い。

叶は、最初に死体を見たホテル付きのアルバイト女医・内藤貴子（山内絵美子）と、青山が次の仕事をすることになっていたモデルのミッキー児玉（加山麗子）らを糸口に捜査を進めた。

みもの

☆…NHK特集…☆

総合・夜8・00

世界は日の出を待っている

日本のジャズメンの間で伝説的に語りつがれてきたピアニストが、二十年ぶりに演奏会に姿を現した。フランシスコ・キーコ七十五歳である。

彼はフィリピンに生まれ、昭和三年来日。ジャズのいのちアドリブ奏法を本格的にわが国にひろめた。

戦時中は南里文雄ら当時の一流プレイヤーとともに、松竹軽音楽団で活躍する。

戦後、ジャズ復活とともに、同じフィリピン出身のレイモンド・コンデとゲイ・セプテッドをいちはやく結成、戦後ジャズブームの起爆剤として活躍した。

番組は、去る六月かつての仲間とともに開かれたキーコのジャズコンサートのもようを軸にして、激動の昭和を奏でた一人のジャズピアニストの半生を、ドキュメンタリータッチでつづる。

アンディの長い道

NHK・夜10・00

【いつしかアンディの閉ざされた心もひらきはじめた】

サリドマイド児が主演する感動のドラマ。

養子に引きとられたサリドマイド児と養父母の苦闘のなかに、人間の本当の愛の姿を求めたイギリスBBCの作品。

一九七九年国際エミー賞作品賞受賞作。

〈あらすじ〉

土曜　日曜　月曜

福島・夜10・00

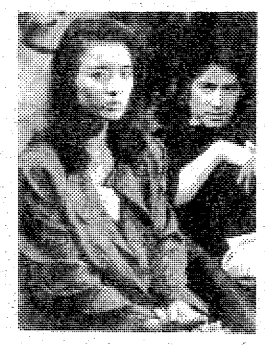

優に愛を告白した悠子㊨

夏美（浅丘ルリ子）は、貞一（井上純一）の母・京子（加藤治子）に呼び出された。悠子（池上季実子）が貞一以外の男と付き合っているらしいからと、意見してほしいというのだ。

そして、その男は優（田村正和）だと京子はいう。夏美はがく然とした。そんなはずはないと思いながらも、夏美はうろたえ、優に確かめようと思った。

夏美から聞いて、優も驚いた。遊びのつもりで付き合った相手が、夏美の義理の娘だったとは！優は悠子に対する怒りが込みあげた。悠子が優を誘惑したのは、夏美を破滅させるためだったと気づいたからだ。

夏美は悠子から逃げたくないと思い、帰宅することにした。

悠子は貞一と会っていた。京子が夏美と会ったことを貞一に知らされた悠子は激怒し、貞一をなじって駆け去った。悠子の心は貞一から離れてしまっていた。

悠子は優の部屋に向かった。優は悠子を責めた。悠子は優が好きだったからだと答えたが、優の気持ちはおさまらなかった。優は悠子を追い出すようにして帰した。

翌日、夏美は画廊を休んで、悠子と話し合おうとした。悠子は挑戦的な態度で、優とはもう会わないから心配しないようにといった。夏美は思わず悠子をなぐってしまった。

《王ねぎむいたら…》

福島・夜9・00

これがキッス?

鶴郎（藤岡琢也）のマンガに出てくるチャランポランの版権が売れることになった。この臨時収入で、理介（石立鉄男）は全員の沖縄旅行計画を発表する。小浪（桜田淳子）は理介のやさしさにうれしくなり、初めてウィンクなどおくってやった。

だが、これが、理介と小浪の愛のキッカケになるとは、神の知るよし。いや、一久（山本紀彦）の知るところとなってしまった。

☆…野生の王国…☆

福島・夜7・30

美しいサンゴ礁の海も食物連鎖の世界

美しいサンゴ礁の海も、弱肉強食のおきてに支配される野生の世界が広がっている。大きな魚は小さな魚を、小さな魚はより小さい魚をえじきにするという食物連鎖のつながりがある。

そのなかで最底辺を成しているのがプランクトン。植物性、動物性の二種類あって、動物性が植物性を食べるのが連鎖の一番目。それをエサにするのにクラゲの一種ジャイアント・メデューサがいる。また、クジラやジンベイザメのように直接プランクトンを食べる大物もいるが、いずれにしろ、海の動物はプランクトンを食べて生きていることになる。

一方、食べられないようにさまざまな工夫を凝らすのも自然の姿。ヒラメは周囲の色とそっくりに体の色を変え、ゴンゾウのように毒ヒレを持つもの、ウミウシのように目立つ赤色で危険信号を発するものもいる。

今回は、サンゴ礁の海に広がる食物連鎖の世界を紹介する。

ききもの

○…ミュージック・イン・ハイフォニック…○

（ラジオ福島・夜10・00）

今月の〝全米ポップス最新情報〟は、八月二十二日付の米ヒット・チャートよりトップの曲、急上昇曲、話題曲などを紹介する。

「エンドレス・ラブ」（ダイアナ・ロス&ライオネル・リッチ）「アーサーのテーマ」（クリストファー・クロス）「クライング・ナウ」（ジャーニー）ほか。

得意の包丁さばきを披露!!

「ファン・レターなんてめったにもらいませんけど、この間〝包丁さばきが見事ですね。本職はどちらなんですか〟ってハガキが来まして!」

本業はあくまで役者、包丁さばきは長い間かかって身につけた特技だという。が、料理人の白いユニホーム姿は、板についていて、どう見ても和風料理店の板前といったところ。

人気ドラマ「かくれんぼ」（FCT・月・夜9時）では、出番は、調理場のシーンばかり。キャベツのみじん切り、ニンジンの花切りはもとより、揚げ物、煮物と料理ならなんでもこなす。なかでも、魚をおろすことにかけては天下一品。それもそのはず、今もアルバイトにその腕を買われて、舞台となる仕出し弁当屋「むさしや」の調理人・哲役に起用された鈴木正幸＝写真。

こんばんは

鈴木　正幸

その魚の行商をしているからだ。

千葉県浦安の魚の小売店、「はまぐり屋」がバイト先。芝居の仕事がないときは、朝七時に起床して船橋の自宅から浦安へ。その日水揚げされた魚と包丁、まな板、水をトラックに積んで近くの団地に売りに行く。

「今は食べるためにやっていますが、売れる（役者として）ようになってもバイトは続けていくつもり。主婦と接しているといろんな生の会話ができておもしろい。底辺の生きざまをにおわせるような役柄をやっていきたいから、役者として生活のニオイを失いたくないんです」と語る。

肖像画
敬老の日には
肖像画を贈りましょう
◎カラー
◎衣裳はあなたの自由です
菊水画房
平字5町目4　☎74－6008

いい汗、いいプレイ!!
社内卓球…開いてみませんか。
●料金／会員以外1時間一学生200円・一般300円●施設／卓球台8台・シャワールーム・更衣室（男女）・喫茶店・駐車場●他卓球教室もございます
いわき卓球センター
いわき市鹿島町御代字赤坂16-1　TEL.58－5618

今宵はのんべえでのんべえ
●キリン生ビール●串揚げ●焼とり他
酒蔵 のんべえ
●カウンター・12名様、お座敷20名様までご利用できます
いわき市平字田町　レンガ通り
大貞ビル1階☎二二一三三八

工場直送 生ビール
うなぎ
天ぷら郷
和定食
酒亭 川板
大小宴会 寄せ料
植田町中央二丁目
電話(三)三五二五代
営業時間・正午から午後十一時

☆20名様までの
御宴会
承ります
鮮度と生わさで粋な味
寿司 おった
平・白銀
電七四一二四三七

歌って踊って各地区で楽しい敬老会

小名浜

臨海工業団地G工区が完成

市政だより

地元中小企業に分譲

一平方メートル当たり1.5万円

県企業局が四十四年から造成をすすめているいわき市泉町黒須野の小名浜臨海工業団地第二期工事の一部、G工区がこのほど完成、二期分譲のトップを切って九月十日から地元中小企業者に分譲することになった。分譲価格は一平方㍍当たり一万五千円。

小名浜臨海工業団地は、新産都市いわきの工業発展を目指し、県企業局が雇用人員二万人、工業出荷額二千二百億円を計画目標に、輸送用機械器具、食品、化学工業、医薬品、金属製品、一般機械器具製造などの企業を導入しようと四十四年四月から造成をすすめているもの。総面積三百九十一万平方㍍（工場敷地二百七十九万三千平方㍍）で、第一期工事で二百二十二万平方㍍（工場敷地百四十七万四千平方㍍）が完成、帝国臓器製薬など十五社が進出、すでに十社が操業している。

第二期工事の造成面積は百六十九万平方㍍（工場敷地百三十一万九千平方㍍）。今度分譲するのは旧国道沿いのG工区二万八千二百九十九平方㍍でG―1（三千五百五十平方㍍）、G―2（五千百平方㍍）、G―3（九千九百五十九平方㍍）、G―4（五千七百平方㍍）、G―5（三千九百九十平方㍍）の五区画。

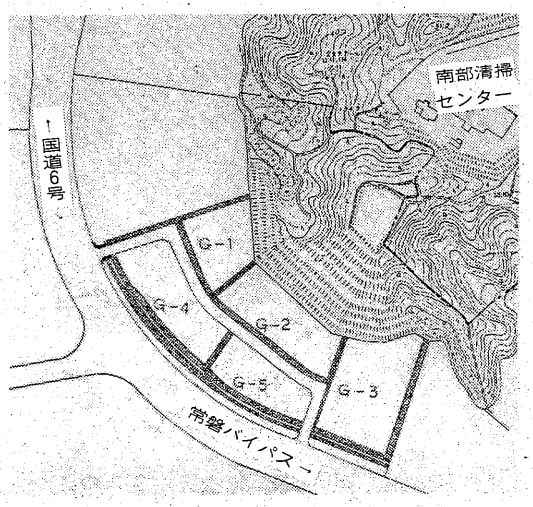

同工業団地は、常磐線泉駅まで約四㌔、国道6号や小名浜港に接続、工業用水は磐城工業用水道（一日四万二千五百立方㍍）、上水道は市営上水道（一日六千六百立方㍍）が供給され、排水は海域へ、電力は一・五㌔地点に磐城変電所があり供給されるなど立地条件に恵まれている。

分譲要領は次の通り。

◇申し込み資格＝①原則として日本標準産業分類の製造業（加工業も含む）を営む中小企業者（地場産業も含む）②分譲用地を取得した場合、三年以内に工場建設に着工、かつ公害防止施設を整備し、工場建設完了後、継続して自ら操業または営業できる者③事業計画や資金計画が適切で譲渡代金を確実に支払うことができる者。

◇分譲条件＝①契約を結んだ日から十年間は県企業局の承諾なしに譲渡土地の所有権移動、地上権、使用賃借権、賃借権等の設定もしくは移転はできない②譲渡土地を転売するなどの契約違反があった場合、契約を解消し、または譲渡土地の買い戻しをする。

◇分譲代金の支払い方法＝即時払いまたは割賦支払いの方法により分譲する。割賦支払いの場合、原則として①頭金は譲渡代金総額の三〇％以上②残金の償還期限は五年以内③残金の支払い方法は年二回の元金均等割賦支払い④利率は年七・二五％。

◇分譲申し込み先＝いわき市企画部工業立地課（いわき市平字梅本二一、郵便番号970、電話㉒一一一一・内線二三四二）。

秋の味覚〝ナシ狩り〟

13日　赤井、平窪梨園オープン

味覚の秋を迎え、いわきナシ狩りは九月十三日から十月十一日まで赤井畑手沢、平窪の両果樹園で行われる。家族連れで、グループ

告知板

お年寄り招待や お祝い金を贈る

九月の敬老月間に

九月は敬老月間。十五日の「敬老の日」を中心に敬老祝い金の支給や各種敬老行事が組まれている。

敬老祝い金（十五日現在で七十歳以上、市内に六カ月以上住んでいる老人）七十四歳まで四千円、七十九歳まで六千円、八十歳以上八千円。

敬老記念品、高齢者記念品（九十五歳）、市内最高齢者祝い金（百歳）、米寿記念品（八十八歳）、金婚記念品（結婚五十年）。

敬老行事　常磐ハワイアンセンター（鈴木正夫社長）は市内七十歳以上の老人二万一千八百八十七人を地区ごとに招待、敬老会を開いて一日を楽しんでもらう。

▽一日＝常磐、遠野
▽二日＝小名浜、三和、川前
▽三日＝勿来、田人
▽四日＝内郷、好間、久之浜・大久
▽七日＝平、四倉、小川
▽八日＝平
◇地区敬老会▽十月十二日＝平▽十三日＝三和、小名浜▽十四日＝常磐、遠野▽十五日＝勿来▽十六日＝久之浜・大久、四倉▽二十日＝小川、川前▽二十一日＝好間、内郷

地図と空中写真展

30日まで文化センターで

市制十五周年記念事業の一つ、わがまち、いわき「地図と空中写真展」は二十八日オープン、三十日まで市文化センター展示ホールで開かれる。十五年の〝まちづくり〟の歩み、現在の市の姿を各種地図と空中写真によってみてもらうとともに、土地利用の面からみた問題点などについて理解を深めてもらい、将来へ向けての〝まちづくり〟の在り方を考える場合の参考にしてもらおうというもの。

展示場の第一コーナーは「日本の中のいわき」と題して、日本国勢地図帳を基礎に国内での市の位置づけ、周辺の環境などについてみてもらう。第二コーナーは「市の現在と未来」について、市などの行政機関が持っている地図と空中写真によってみてもらう。特にこのコーナーには、昭和三十年代に撮影された市内各地区の写真や開発が進行中の大型プロジェクトの写真、計画図などを集めている。第三コーナーは「国土利用計画市町村計画」の意義と策定方法について解説している。

児童手当認定請求書を市へ

三人目の子どもから児童手当が受けられる。出生届と同時に児童手当認定請求書を提出するよう、市で呼びかけている。

児童手当は、児童の健やかな成長を願い、家庭と社会とがともに児童の健全な育成に努めることを目的に設けられた制度。

受給資格は、日本国内に住所のある日本国民で十八歳未満の児童三人以上を育てており、そのなかに中学校卒業前の児童がいること、児童を育てている人の前年の所得が児童手当制度で定める所得限度額を超えないこと。

支給額は、三人目以降の児童一人につき月額五千円、市民税所得割のない受給者は一人につき六千五百円（十月分から七千円に引き上げられる）。

なお、本年六月一日から支給要件の所得限度額が引き下げられた（例えば、扶養親族等及び児童数三人の場合、三百八万六千から二百六十五万円に）。

所得税法に規定する老人扶養親族がある場合、限度額は一人につき六万円加算した額となる。

初級職の採用試験

五十七年度の市初級職採用試験は次の要領で行う。受験希望者は願書を職員課へ。願書は職員課、各支所に備えてある。

◇受験資格　一般事務職、技術職（土木）は昭和三十二年四月二日以降に生まれた者で、五十四年三月以降に短大、高専、高校を卒業した者、または五十七年三月まで卒業見込みの者。ただし技術職希望者は在学中に専門学科を専攻した者。保母、幼稚園教諭は昭和三十二年四月以降に生まれ、資格、免許を持っている者、または五十七年三月まで資格、免許取得見込みの者。

◇採用予定人員　一般事務職男子七人、同女子三人、技術職男子二人、保母七人、幼稚園教諭女子二人。

◇試験期日　第一次試験は十一月八日午前九時半、平一中（一般職男子、保母）と平三中（一般職女子、技術職、幼稚園教諭）。第二次試験は十二月上旬（予定）に市役所で。

◇試験科目　第一次試験は一般教養試験と専門科目試験（一般事務職は除く）。第二次試験は口述と作文（一般事務職）、実技試験（保母、幼稚園教諭）。

◇願書受付期間　九月一日～十月六日。平日午前八時半から午後五時（土曜日正午）まで。

◇問い合わせ先　市職員課（電話㉒一一一一番・内線二四六一番）へ。

この秋に贈る、平テアトル・スカラ座大作豪華ラインアップ

●第1弾!!

8月29日明日よりロードショウ!!

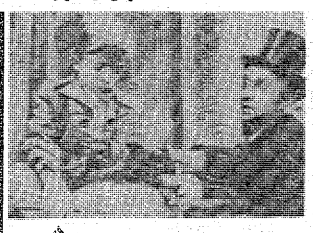

ブリキの太鼓

79年度カンヌ映画祭グランプリ、80年アカデミー外国映画賞に輝く名作をついに公開。3歳にして肉体的生長を拒否した不思議な少年オスカルの世界！

監督／フォルカー・シュレンドルフ
ダーディット・ベネント●カタリーナ・タールバッハ他

クリスタル殺人事件

アガサ・クリスティ原作「鏡は横にひび割れて」をオールスター・キャストで映画化。編み物好きの穏和な老嬢ミス・マープルが連続殺人の謎に挑む!!

●「オリエント急行殺人事件」「ナイル殺人事件」に次ぐ、アガサ・クリスティー・ミステリーの華麗な映画化第3弾！ 製作費60億円の大作!!
●トニー・カーチス／キム・ノバク／ロック・ハドソン
監督／ガイ・ハミルトン●エリザベス・テイラー他

前売券●好評発売中!!

9月12日(土)より衝撃のロードショウ

アメリカン・バイオレンス

40人の女性を殺した男や27人の少年を殺した男がいるアメリカ　20分間にひとりの人間が殺されているという驚くべき現実の迫真のドキュメント

●この映画は、現代最先端の物質文明を誇る超大国の、その「アメリカン・ドリーム」の陰にある、もうひとつのアメリカの顔をあばく
監督　シドルドン・レナン
■上映時間1時間56分・東宝東和配給

バーニング

特大バサミを凶器に、次々と若者たちを惨殺していく謎の男！そのあまりにリアルな惨殺シーンのために全米27州で上映中止になった戦慄の恐怖映画
●果たしてキミはこの衝撃に耐えられるか!!

平スカラ座
いわき市平大工町9-2
☎0246(22)3394

9月12日(土)よりいよいよ大公開!!

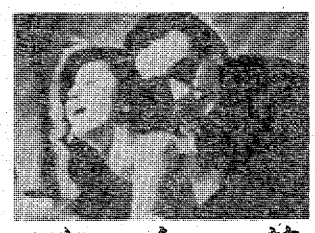

白日夢
HAKUJITSUMU

永遠の耽美作家　谷崎潤一郎と劇界の鬼才　武智鉄二郎が描く愛の極致
もう堕落してますわ、わたくし
原作■谷崎潤一郎　監督・脚本■武智鉄二郎
●ひとりの青年の意識内にひそむ潜在欲望を描いた、その強烈な性描写!!

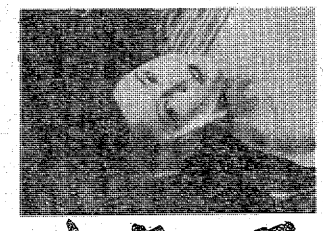

北斎漫画

いま解き明かす――
浮世絵師　北斎、エロスの世界
監督●脚本／新藤兼人　緒形　拳・乙羽信子
田中　裕子
フランキー堺
樋口可南子

平テアトル
いわき市平大工町9-2
☎0246(22)3394

前売券●好評発売中!!

56年度特別企画

異端の天才画家 中村正義(まさよし) その人と芸術! ㉞

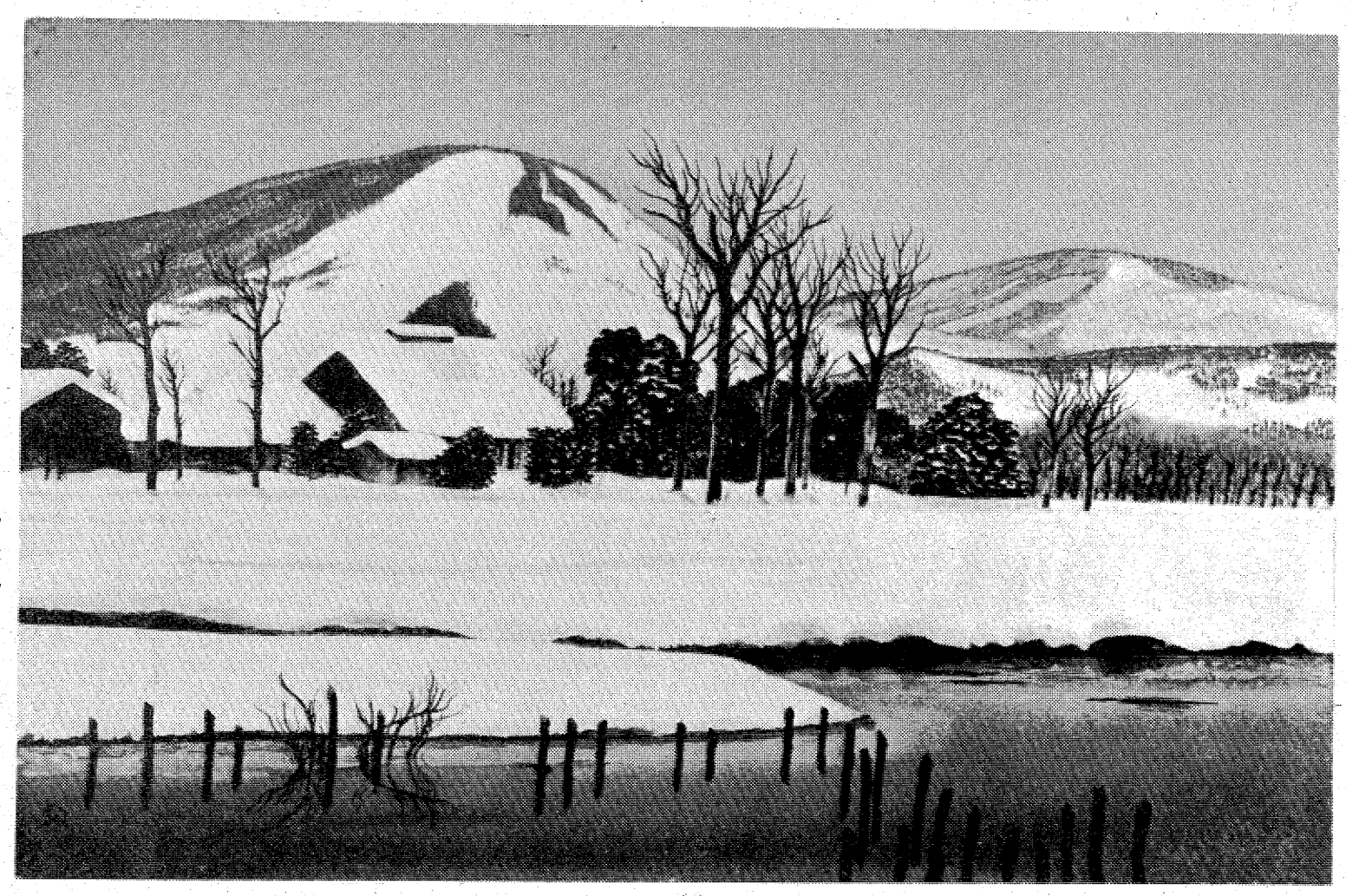

雪景色　第18回新都展出品(40号)　昭和44年

苛烈なる告白(D)

芸術とはその告白である!

解説　小松三郎

写楽と正義(1)

画伯の直腸ガン手術は成功しました。医師はもう大丈夫ですよと太鼓判を押したのです。何が大丈夫なのだろうか?と画伯は思ったが一応命は取りとめた。手術後、五年間の内に再発しなければ先ずガンから解放され、命は延びるだろう―。五年間が勝負だ。

画伯は五年を五つに割り、その一つを十二に割り、十二の一つを三十に割って生命の片々を秒読みのスケジュールに替えた。

過去の恩讐は遠い彼方のものとなった。天地に己一人、五年内に残された生命を如何に燃えつくせばいいのか/画伯は日夜懊悩した。死の淵に立ってようやく画伯の気持ちは或る一点に集中した。何者にもおもねず、信念だけ一筋に執念の焔で燃やし続けよう!

画伯は手術後の静養期間中に写楽の研究に取り組んだのです。東洲斎写楽/この写楽という浮世絵師は、寛政六年から七年にかけ約一年足らずの間に、百五十余点の版画、版下絵を残して消えてなくなった画家で、いつ生まれいつ死んだか、いっさいが不明です。写楽の浮世絵版画は、今でこそ、世界の美術界の認めるところだが、当時の人々には迎えられず、春章、春英、豊春、重政、清長。写楽より若い作者で北斎、豊広、豊国。特に歌麿などは人気作者で、歌麿の大錦絵二枚続き、三枚続きが飛ぶように売れても、写楽の絵は一向に売れなかった。写楽がクローズアップされたのはようやく明治時代に入ってからであった。写楽の役者絵のすばらしさは、フランスの有名な画家達にも大きな影響を与えた。それ程に高度の芸術性を持った写楽も、売れない絵に金を出す版元もなく、何者にもおもねず、信念だけ一筋に通すことは出来なかった。そしていつとはなしに消えて行ったのである。

画伯は四十五年に「写楽」を豪華限定本でノーベル書房より出版して画壇の話題となった。これより先五都展で話題を呼んだのが上図の雪景色で、五都展とは東京大阪京都名古屋金沢の五都美術商展で、この展で作家の人気度が決まるといわれる。画伯の雪景色は最高値で落札され、おばけ絵の作家のたった一枚の絵で、画伯を疎外して来た画壇が動かされたのだ。

エミリー、OL、独身、ひとり暮し
いつも覗かれている《窓》……
エミリーの窓
タリア・シャイア●ジョゼフ・コルテーズ
エリザベス・アシュリー●監督ゴードン・ウィリス
29▷9/11 毎〈土〉オール ナイト 洋画のアポロ座 世界館ビル地下■☎74―4559

監督……西村昭五郎
愛欲生活 夜よ、濡らして
日活ロマンポルノ
風祭ゆき 太田あやこ 萩尾なおみ(新人) 麻吹淳子
監督 平川弘喜
ヤング達の泥に塗れた性と愛の異色ラブポルノ
女高生 秘課外活動
＊成人映画＊
監督 磯村一路
OL変態色情
29～9/8 土曜 オール ナイト 平口マン劇場 ■世界館ビル5F☎23―9465

花
SOUFFLE JFTD加盟店
小名浜 花国
☎92―3698

いわき民報 縮刷版 予約受付中

監督――ラッセ・ブラウン
ロリータ・DA・ノバ/クレンダ・ファレル
超クライマックス・超エクスタシー
超アブノーマル・スーパーエレクト巨篇!
ボディー・ラブ 絶頂人妻
監督――デビット・フレイザー
〝乗船は女性に限る〟
年3度好色な女を満載した
セックス豪華客船が出航する!
エレクトクイーン
29～9/8 土曜 オール ナイト 名画座 ■世界館ビル5F☎23―9465

信用・身元・素行 他
保秘・迅速・正確
情報調査センター
(社)県警友会会員
侑(ゆうしん)信
平字梅香町 ☎㉓6315

内科 小児科
佐々木内科医院
院長 佐々木高伯
いわき市泉町(泉公民館前)
電㊵五八五八

国際港・小名浜

港のはなし

新井洋一　⑨

高度成長期の小名浜港

―夢ならぬ夢―

三十九歳以下、頭脳明晰、身体強靱な若者達の集まり、磐城青年会議所のメンバーは、毎夜わが生業（なりわい）の行く末、わが街小名浜のあすの姿などについて、勢力的に、かつ活発にディスカッションを行っている。

先日、わたしもこのディスカッションに加わる機会を得た。

メンバーのなかに、小名浜港生みの親とされる小野家の四代目、小野民平君もいたこともあり、その夜の話は、小名浜港の将来についての夢を大いに語ることになった。

日本人は、将来計画の好きな国民だといわれている。これは、裏をかえせば、現状を変えようとする強い願望とエネルギー、さらには現状に対する不安や不満がその支えとなっている。そして、この議論ができるのは、あすを創り支える若者の特権である。

伊藤甫は三十歳から三十四歳の間、昭和二十七年から同三十年まで、わたしの事務所の所長であった。

同三十年前後は、戦後の混乱期も一段落し新しい国づくりに夢を持ちはじめた時期であった。

同二十七年「君の名は」が放送され、同二十八年「上海帰りのリル」、同三十年には「マンボ」がヒットし、同三十一年「太陽族」として石原裕次郎がデビューしている。

伊藤甫は、小名浜の雄大な将来構想私案を作成した。これが、同三十年一月五日付の新聞で「夢ならぬ夢」と題して紹介された。

記事は、「夢、夢、夢を持った人生は明るい。希望も夢であり、願いも計画もみんな夢、その中から明るい社会が生まれ、明日への建設がはじまる」の書き出しで始まっている。

この時伊藤が描いた将来計画は、「第一突堤の西側に第二突堤を設置し、さらにその西側の藤原川河口に至る海域に、二百㍍×三千㍍の、海岸線に平行な細長い人工島を造成する」将来は、港湾一帯は、「林立する煙突の工業地帯」へと発展する。さらにこの構想完成には、「五十年」の歳月を必要とするであろうが、必ず実現をみるであろうと強調されている。

この構想はいまの小名浜の規模の約半分であり、彼の構想は十五年後の同四十五年には概成をみた。

小名浜港は、伊藤の夢を今もなお大きく越え、発展しつつある。

港造りに意欲燃やす

新産都市指定でさらに拍車

―小名浜市―

昭和三十年代から同四十八年まで、わが小名浜は高度成長期であった。

小名浜港はこの期間、大幅に成長した。港の規模を表すものの一つとして、取り扱い貨物量がある。小名浜港の一年間の貨物取り扱いの実績は、同三十年には二万㌧であったものが、同四十八年には八百万㌧となっている。実に四十倍の成長である。

同三十年には、わが国の産業は重化学工業化の進展が著しく、また、企業をとりまく環境は、すべて企業の成長を期待し協力援助する体制にあった。

同四十年代は、前半は解放経済下の成長が、後半は高度成長のひずみと環境問題のたかまりをみせた。

公害問題の発生もあった。四十年ごろから、工場周辺には粉塵や大気汚染が発生した。

これらは、現在はいずれも解決をみている。しかし、この時代には高度成長のひずみとして、この問題の解決のため、大きな努力が払われたことを忘れてはならない。

この間の行政面のできことしては、新産業都市の指定と、いわき市の誕生がある。

三十九年三月、新産業都市建設促進法により「常磐郡山地区」の指定を受けた。

この指定は、小名浜港を大きく育てるためにぜひとも必要であった。加えて、小名浜港が大きく育つことにより、磐城ばかりではなく、その周辺の市町村、ひいては常磐郡山地区までも活発な都市に育てようとする意図のものであった。

この指定が引きがねとなり、引き続き、四十一年十月一日、周辺五市四町五村の合併により、いわき市が誕生し、小名浜港は、磐城の小名浜からいわきの小名浜になった。当時の話では、磐城の人々は新しい市名を「小名浜市」とするように主張したという。

全国の重要港湾にて、所在市名が港名と異なるのは、その例も少なく、好ましくないというのが主張であったが、この主張の底流には、かわいい娘を嫁にやる時の父親のくやしさにも似た感情があった。

青年会議所のメンバーの話は、いまでも小名浜港に、自分達が手塩にかけて育てた箱入り娘の感を強く持っている。小名浜港は幸せな港だ。

港づくりは、永い年月を必要とする。これは、子供を育てるのにも似ている。

大きくなれ、幸せになれという親の愛情が港を育てる。

青年会議所のメンバーは、育ちざかりの子供を持ち、子供に大きな夢をたくさんいう父親達である。

小名浜港周辺の都市化と、重化学工業化を年表的にみてみよう。

○三十三年十月＝常磐共同火力発電所設立。三十六年十二月＝堺化学工業小名浜工場地鎮祭。三十八年十二月＝小名浜製錬創立。三十九年六月＝日本水素コークス工場開設。四十一年四月＝小名浜石油埠頭営業開始。四十三年三月＝小名浜合板操業開始。四十三年九月＝江戸川製材所操業開始。四十四年十一月＝十條製紙操業開始。四十五年八月＝日本水素アンモニア工場設立。四十六年五月＝常磐炭礦開山。四十八年一月＝小名浜製錬第二期工場増設。四十八年五月＝富士興産工事着手

このような活発な経済活動は、磐城地区に人口の増加をもたらした。昭和三十年には、五万四千八百四十三人が、同五十年には六万九千七百四十五人と増加している。しかしいわき市全体では、三十年は約三十五万人が、五十年には三十三万人と減じている。

高度成長のかげには、小名浜もまた、全国の工業港がぶつかった公害問題の発生もあった。四十年ごろから、工場周辺には粉塵や大気汚染が発生した。

これらは、現在はいずれも解決をみている。しかし、この時代には高度成長のひずみとして、この問題の解決のため、大きな努力が払われたことを忘れてはならない。

この間の行政面のできことしては、新産業都市の指定と、いわき市の誕生がある。

三十九年三月、新産業都市建設促進法により「常磐郡山地区」の指定を受けた。

この指定は、小名浜港を大きく育てるためにぜひとも必要であった。加えて、小名浜港が大きく育つことにより、磐城ばかりではなく、その周辺の市町村、ひいては常磐郡山地区までも活発な都市に育てようとする意図のものであった。

この指定が引きがねとなり、引き続き、四十一年十月一日、周辺五市四町五村の合併により、いわき市が誕生し、小名浜港は、磐城の小名浜からいわきの小名浜になった。当時の話では、磐城の人々は新しい市名を「小名浜市」とするように主張したという。

全国の重要港湾にて、所在市名が港名と異なるのは、その例も少なく、好ましくないというのが主張であったが、この主張の底流には、かわいい娘を嫁にやる時の父親のくやしさにも似た感情があった。

青年会議所のメンバーの話は、いまでも小名浜港に、自分達が手塩にかけて育てた箱入り娘の感を強く持っている。小名浜港は幸せな港だ。

港づくりは、永い年月を必要とする。これは、子供を育てるのにも似ている。

大きくなれ、幸せになれという親の愛情が港を育てる。

青年会議所のメンバーは、育ちざかりの子供を持ち、子供に大きな夢をたくさんいう父親達である。

（運輸省第二港湾建設局小名浜港工事事務所所長）

＝次回は9月4日＝

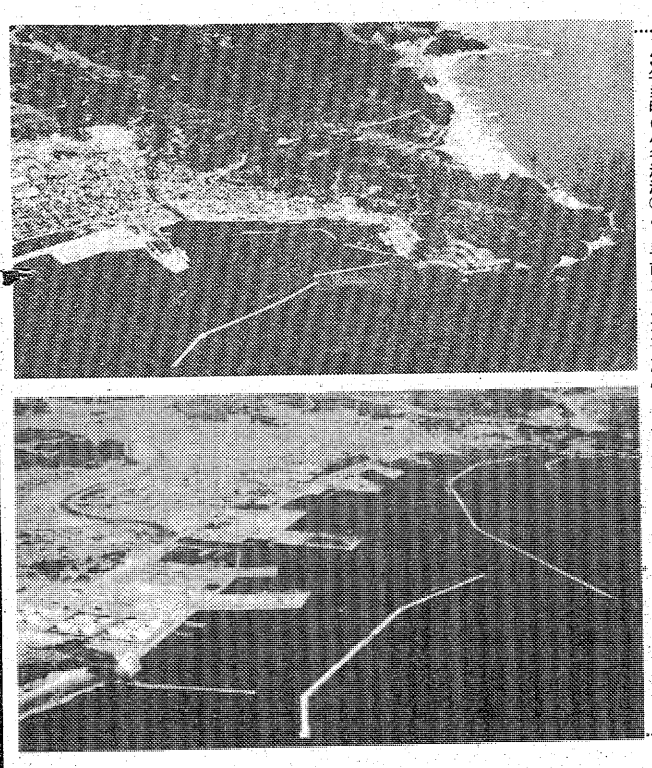

34年当時の小名浜港㊤と、手前から大剣、藤原、7号ふ頭が完成した54年3月の小名浜港㊦

生活メモ

〈接触皮膚炎の手当て〉

接触皮膚炎（かぶれ）は有害な物質が触れることで、その部分の皮膚が赤くはれ、小さな水ぶくれがたくさんでき、ひどい時にはこれがただれたり、かさぶたができたりします。

この手当て法としては、炎症の強いものにはチンク油を塗った上から湿布しますが、それほど炎症が強くなく、乾いている場合には親水軟こうをすり込むのがよく、かさぶたやただれなど湿っぽい部分には、亜鉛華軟こうを塗った上から、布をのばしたものをはりつけるなどします。

症状が全身に広がっている場合の全身療法としてカルシウム、ビタミンCなどの注射、抗ヒスタミン剤の内服を行いますが、ひどい症状の場合には副腎皮質ホルモンの内服を行います。

なお予防としては、原因となる有害なものを早く見つけて、これを避けるようにすることです。

〈夏ズボンの洗たく〉

ズボンは、ポリエステルなど合繊製品であれば家庭で丸洗いができます。ズボンの洗たくには洗たく機を使わないのがよく、ズボンをすっかり浸せるだけの水に洗剤を入れてかきまぜ、十分から二十分くらいそのままにしておきます。

次に、その中でズボンを軽くもみ、そのあと取り出して板などの上に乗せて洗たくブラシでブラッシングするようにして洗います。汚れのひどい部分は特に念入りにし、ムラの残らないように注意します。

すすぎ洗いは三回から五回は必要で、乾かすには水から出したまま裏返して干します。しぼった場合には、しわをよくのばしてから干し、ポケットなどの裏布も型を整えておけば、乾いてからアイロンをかけるのも楽でしょう。

なおウールものなど高級品のズボンは、クリーニング店に頼んだ方が安心でしょう。

ひもとけば、
みちのくの四季。

みずみずしい四季の風味が可憐な小包みになりました。
三万石不二屋、詰合せ銘菓「四季菓撰」。
心に、みちのくの美しい季節がめぐります。

新発売
めぐりくる味わい
四季菓撰

喜びひとき わの贈りもの
ひと包みひと包みことのおいしさと召しめがりやすさ。
そして三万石不二屋ならではの品々と恰調。
「四季菓撰」はどなたにもお喜びいただける、
心こまやかな贈りものです。
先さまに合わせてご自由にお詰合せください。

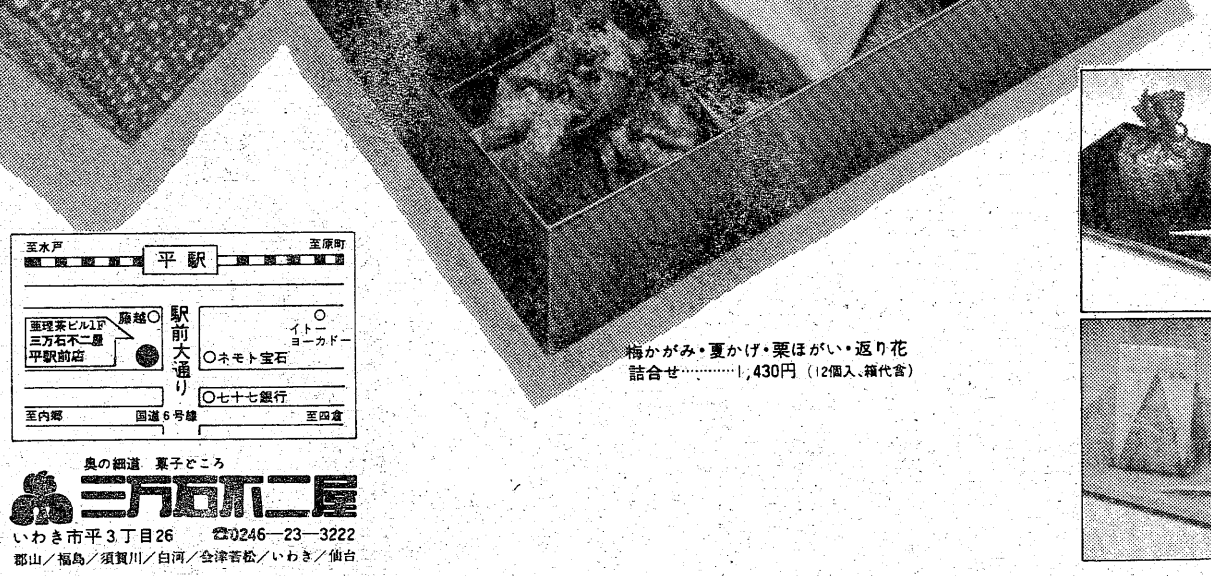

梅かがみ・夏かげ・栗ほがい・返り花
詰合せ……1,430円（12個入、箱代含）

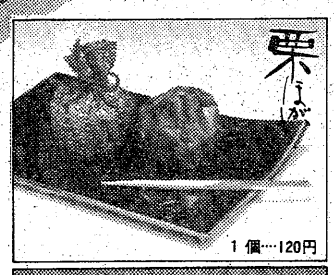

1個…120円

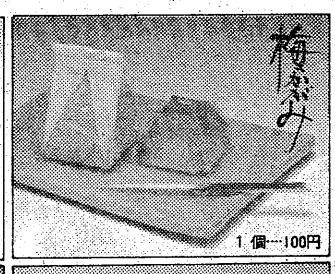

1個…100円

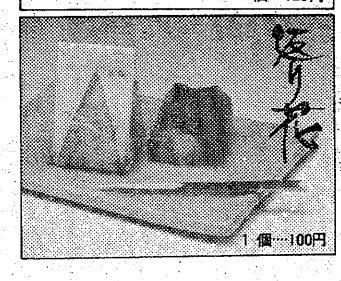

1個…100円

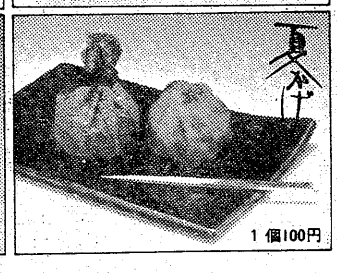

1個100円

奥の細道　菓子どころ
三万石不二屋
いわき市平3丁目26　☎0246―23―3222
郡山／福島／須賀川／白河／会津若松／いわき／仙台

初秋　青空　空腹　汗　健康　笑顔　運動　スポーツ!!

スポーツはゴルフ

ゴルフは八ツ坂ゴルフセンター

●いわき市平南白土字八ツ坂122番地（飯野公民館向かい）●

8月29日(土)ビッグにオープン

●いわき市の青木？　シングルクラス　44打席　一堂に会して腕前披露
●すばらしいプロポーション　女子プロ4名
華麗なフォーム　約1時間公開　5時まで個人コーチ

●あなたに あなたに そしてあなたに全打席無料開放
午後7時まで　お一人様　コイン2枚限定（ボール80個）

さあ いこう 汗を流そう 八ツ坂ゴルフセンターで。
あなたも あなたも そしてあなたも。

営業時間　8月30日　午前9時より午後9時30分まで　全員に粗品進呈
8月31日より午前9時30分より～午後9時まで

会員募集中　年会費10,000円

あなたの あなたの そしてあなたのゴルフセンター

有限会社 八ツ坂ゴルフセンター

●ゴルフセンター　いわき市平南白土字八ツ坂122番地　☎22－3719
●本　　社　いわき市平字堂根町1番地の10　☎23－1543

8月の小売物価調べ

いわき市物価対策本部

7月に続き前月比が下落

天候回復、野菜ダウン

前年比では4.3％の上昇

いわき市物価対策本部が八月一日現在で調べた生活関連物資十七品目の小売物価は、イカなど四品目が値上がり、ばれいしょなど八品目が値下がりした。また、豚肉など五品目は横ばい状態だった。特に低温、長雨の影響で"高騰"が懸念されていた野菜は天候の回復で出回りが良くなったため、大幅な下落をみせた。一方、石油元売各社は八月から一斉値上げに踏み切っており、これが浸透してくれば、円安の影響と併せ、今後の石油製品のアップは必至とみられる。

小売物価の調査員は二十八人、調査店舗数はスーパー、小売店、生協など百十四店舗。

十七品目のうち、前月に比べ値上がりしたものはイカ、豆腐、ガソリン、灯油の四品目で、それぞれ一～一六％の幅で上昇。一方、値下がりはばれいしょ、カツオ、玉ねぎ、サンマ、カマボコ、鶏卵、サケ、砂糖の八品目となり、四～一九％の幅で下がった。横ばいは豚肉、LPガス、洗剤、トイレットペーパー、サバ。

これを総合的に前月と比べてみると、先月の一・九％に続いて八月も一・二％の下落を示しているが、前年同期比では四・三％の上昇を示している。

野菜類のうち、ばれいしょは一九％の大幅な値下がりとなったが、生産県の北海道などでは長雨、さらに台風の影響で被害を受けており、今後は品薄傾向から値上がりしそう。玉ねぎは三カ月連続の値下がりを示し、平均キロ当たり百九十六円で、五月の最高値（三百八十二円）の約半値。地物の出回りが本格化してきたためで、九月中旬まではこの価格が続くものとみられている。

鶏卵は前月に比べ、四％安の二百九円となり、ピーク時の三月の四割も急落。順調な入荷が続いている半面、連日の暑さで消費が落ち込んだためで、卸値に伴い、小売物価もダウン傾向。

魚介類のなかでもイカは、相変わらず日本海方面の漁場のものが中心に水揚げされ、品物は豊富にあったにもかかわらず、生イカの需要が伸び、前月に比べ一六％もアップした。カツオは近海ものの水揚げが少なく、今入荷しているのは紀州もの。八月は九％下がったが、前年同期比では二七％も高くなっていた。また、サンマは味がまだ本格的でなく、消費者の需要が少ないため六％安となっているが、前年同期比で実に三〇％の高値だった。

一方、石油製品は元売各社が四月末から五月にかけて値上げを実施したのに続き、八月一日から一斉値上げに踏み切った。ほとんどが一キロリットル当たり六千三百円だが、ガソリンの場合は一キロリットル当たりで六円強のアップが見込まれている。

八月の調査結果では二十八店中、八店が二十五円の幅でアップしており、これが浸透すれば九月以降、急上昇気味になることが懸念されている。

また、灯油も十八リットル九円、率で一％アップして千五百八十六円となったが、二十八店のうち三店が八十～百三十円も上げており、これもガソリン同様値上げが浸透してくるとみられる。しかし、まだ需要期でないため、アップの足取りはスロー。

平均価格は次の通り（カッコ内は単位と前月比）。

▽ばれいしょ（一キロ）＝百五十一円（一九％安）▽豚肉（百グラム）＝百四十九円▽鶏卵（十個入り）＝二百九円（四％安）▽玉ねぎ（一キロ）＝百九十六円（八％安）▽砂糖（同）＝二百八十九円（四％安）▽灯油（十八リットル）＝千五百八十六円（一％高）▽ガソリン（一リットル）＝百五十九円（同）▽豆腐（一丁）＝六十五円（一％高）▽カツオ（百グラム）＝百三十二円（九％安）▽サケ（同）＝二百四十八円（四％安）▽サンマ（同）＝七十四円（六％安）▽イカ（同）＝九十五円（一六％高）▽カマボコ（同）＝八十二円（六％安）

においマツタケ初入荷

▽…初秋の風に乗って北に…手県から"秋の味覚"マツタケが、香り豊かに初入荷した。同県九戸郡農協からのもので国産第一号。例年より一週間早いという。

▽…数量はわずか二キロの希少価値。お値段は初物だけにご祝儀相場でキロ三万五千～四万円。昨年並みだが太さ三センチ、長さ十センチぐらいのもので、一本千二百円～千六百円と、庶民は香りをかぐだけ。

▽…豊作型とはいえないが、昨年よりはできがよく、値段も徐々に下がる見込み。地場物が出回るのは、九月中旬になってから。

＝大黒屋デパート食品売り場で

近く「しどろもどろ」上映

福島、郡山では大当たり

県青い芝の会自主製作

県内の脳性マヒ者たちで組織している、県青い芝の会（角野正人会長、三十人）は九月十九日午後二時半、同七時からの二回、自分たちの生活ぶりを記録した自主製作映画「しどろもどろ」（8ミリ、六十分）を市労働福祉会館で上映するが、「一人でも多く映画を見て、われわれの実態を知って欲しい」と一般市民に呼び掛けている。

この映画は、会員たちが自分たちの手でその生活ぶりを五年間にわたって記録したドキュメンタリー。「自分たちは内にこもってないで外に出なければダメ」という、同会の主張や活動状況が素直に表現されている。すでに福島、郡山で上映され二百人を超す市民が詰めかけるとともに、'81FCT映像フェスティバルの特別賞を獲得した。

入場料は四百円。チケットは大黒屋デパート、天地堂、ヤン・ヤンプレーガイドなどで発売中。詳しくは、青い芝の会（☎58）二一九九、（☎38）二五〇二）へ。

勿来、郡山ホームと交歓試合

29・30日平勤労ホーム

平勤労青少年ホームは二十九、三十日に、ホーム利用者の親ぼく友情を深めるためスポーツ交歓試合を行う。

二十九日は午後六時から平市民運動場体育館で勿来勤労青少年ホームとバドミントンを、三十日は午前十一時から新舞子ハイツテニス場で郡山勤労青少年ホームと軟式テニスの交歓試合をそれぞれ行う。

フジカラー友の会ファミリーの集い

来月こどもの村で

福島県フジカラー友の会加盟店（いわき市内は二十三店）主催、フジカラー福島中央現像所、フジカラー販売、富士写真フィルム協賛、いわき市こどもの村後援の「福島県フジカラー友の会ファミリーの集い」は九月二十七日午前十時半から、同市四倉町のこどもの村に、県内各地区の友の会メンバーが集まって催される。

ファミリーの集いは"みんなそろって楽しい一日を過ごしてもらおう"と加盟店が協力、人気アニメーションのガンダムショーや親子ゲーム、どじょうつかみ、風船、わた菓子、おたのしみ抽選会、宝さがしなどをこどもの村で開く。また、同日はファミリーの集い写真コンテストもある。ファミリーの集い、コンテストとも友の会メンバー以外でも参加できる。写真コンテスト用の貸しカメラ（無料）も準備される。

定期大会　全郵政いわき地方支部は二十九日午後一時から市労働福祉会館で。

へアさん

10216　中島安男

くらし随筆

国際化時代

北郷　正弘

この寄稿もいよいよ最終回をむかえたわけだが、これまでの三カ月間、原稿をせまられる作家の気分を十分に味わってきた。

◇

どうしても締め切りがせまらないと集中力がでない性分で、月曜日となると心配しだすという仲間達を尻（しり）目に、水曜日になって初めてペンをとるというありさまだった。それでもなんとか休稿もなく、こうして最終回をむかえることができてまずはひと安心。この間、娘さんをホームステイという形でアメリカへ送りだすという母親から電話があったりして、こんな私の書いたものでも参考にして下さる人がいるのかと思い、もっと書くべきことがあったのではと反省している次第である。

二十一歳の時に渡米して四年間、無我夢中ですごした、私の人生のなかでもすばらしい時。そして、渡米中に父を交通事故で失い、帰国という短い間にいろいろ経験した私である。それらさまざまの体験は、これからの私の人生に、大いに役立つと思う。――

この国際化時代、外国の違った環境で生活を体験し、視野を広げることは大いに結構なことだ。若者は少々無茶（むちゃ）をしながらも、それを少しずつ身にしていくだろう。しかし、最低守るべきことは守って―にしてもらいたいものである。たとえば、ビザの問題をきちんとしないままに不法滞在したり、観光ビザのまま仕事に就いたりすると、強制送還ということにもなりかねない。

◇

今までの日本の若者の虫のいい甘えが批判され、最近はだいぶ厳しくなってきたのである。信用をなくしては、なにを得られるものでもあるまい。是非、実現可能なきちんとしたプランをたてて、大いに世界にはばたいてほしいものである。

（なこそ新瀧）

旺文社LL英語
いわき第一教室
"体得する英語"を学ぼう!!

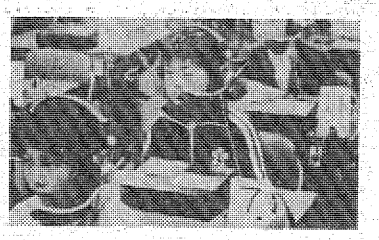

・幼稚園年長組　・小1～小6
・中1～中3
財団法人 石島公民館 ☎(23)－4001(代) 〒970 いわき市平字白銀町3－1

焼肉!! おいしさ格別
夏バテ防止に"焼肉"一番!!
ご家族お揃いで牛舎の楽しい夕食を
牛舎
白銀店 TEL.22－1055
鹿島店 TEL.58－6121
南町店 TEL.23－4989

四級小型船舶操縦士免許
ヤマハボート免許教室
いわき教室 受講生募集中!! 合格率98%
●学科講習　9月6日(日) AM9:00～PM17:00　会場：いわき市労働福祉会館
●実技講習　9月15日～18日の内1日　会場：鮫川河口
●国家試験　学科9月22日(火)・実技9月23日(水) 午後より指定された半日
受講料/68,000（国家試験受験申請料含む）
主催/マツダマリーン　いわき市平堂の前21　☎0246(23)8183
お申込み・お問合せ
小川マリンベース ☎0246(21)4008
及川造船 ☎0246(82)2108
佐川モータース ☎0246(42)3366
松本モーター ☎0246(92)3405
レクセン商会 ☎0246(92)2318
桝井造船 ☎0246(95)5113
平子輪店 ☎勿来(4)7565
正木鈑金 ☎勿来(2)2955
森谷釣具店 ☎0246(52)0909
(新)釣具店 ☎0246(32)6400

成人雑誌
週刊誌 月刊誌 文庫本 実用書
第一書房
平・五・達美ビル1F 午後4時開店・日祝休

磐高ドリカム阿呆鳥プロに

NEWSがスカウト

デビューシングル 看板曲「物語」がヒット

いわき市出身のアマチュア・フォークバンドとして、市内だけでなく広く県内の若者の人気をさらっている「阿呆鳥」が東京のレコード会社にスカウトされ、プロとしてデビュー。昨年五月に自主制作シングルとしてプレス、大ヒットした彼らの歌「物語」がこのほど、編曲し直されて新たにデビューシングルとして発売された。

「阿呆鳥」のメンバーは、北郷勇一さん(三三)をリーダーに、菊地章夫さん(三三)、金子透さん(三四)の三人。四十八年四月にもうひとりを加えた四人の磐高生で結成されたが、翌四十九年、いったん大学受験を理由に解散した。だが、東京で再会した北郷さんら三人に再結成の夢が広がり、五十二年にグループ名を現在の「阿呆鳥」に改めて再び結成した。

その後定期的なコンサート活動を開始、チケット（三百円）を路上で売って歩いたが、動員数わずか八十人というさびしいスタートだった。だが、コンサートを重ねることにファンが増え始め、地元の話題にものぼり、五十四年の七回目のコンサートでは会場となった平市民会館が超満員にふくれ上がるほどの人気を集めた。

また、NHKのFMやテレビにも出演したほか、昨年一月にはNHKFMリクエストアワーで公開録音時に歌った「物語」（菊地さん作詩、北郷さん作曲）が一位となり、その後十一週連続のトップを飾った。さらに、五月にはこの「物語」を自主プレス、四千枚を売り切り、ことし三月に発売された自主制作のLPも県内を中心に二千枚がたちまち売れた。

こうした彼らの人気にNEWSレコードが目をつけてスカウト、彼らは文字通りプロとして巣立った。デビューシングルは彼らの看板曲「物語」で、今月二十一日に発売された。

同レコード会社の話によると、わずか一週間で初回プレスの五万枚があっという間に売り切れ、現在二万枚を追加プレス中とのこと。市内のレコード店、天地堂でもすでに八百枚が売れており、女子高校生や二十代のOLがファンの中心だという。

「阿呆鳥」のメンバーは現在、キャンペーンのため全国各地を回っており、ファーストアルバムは十月末に発売予定。また、秋から冬にかけて東北地方のコンサートツアーを行い、古巣の平市民会館で終止符を打つ。

【デビューシングル「物語」のジャケット。右から北郷、菊地、金子さん】

50男に有罪判決

福島地裁いわき支部の星野雅紀裁判官は二十七日、いわき市平字七軒町一二、印刻師篠原栄(五四)にかかる強制わいせつ事件で、懲役一年（求刑同）執行猶予四年の有罪判決を言い渡した。

判決によると、篠原は五月三十一日から六月十二日にかけて三回にわたり、自宅で近所の七歳から九歳の女の子三人にいたずらした。

櫛田だけ実刑判決

土建業恐かつ未遂4人組

福島地裁いわき支部の星野雅紀裁判官は二十七日午後、▼いわき市中岡町四丁目八ノ三、松葉会助川一家小林組幹部、会社役員蛭田力夫(三八)▼同町五丁目六ノ一、同蛭田保(三三)▼同市遠野町滝字東中山一〇ノ一、会社員櫛田正春(三三)▼同市植田町小名田二六ノ一、重機運転手高木輝美(三四)の四人にかかる恐かつ未遂と傷害事件で、蛭田力夫に懲役一年（求刑同）執行猶予四年、蛭田保に同六月（同）執行猶予三年、高木に同八月（同）同三年の有罪判決を、櫛田に同六月（同）の実刑判決を言い渡した。

判決によると、蛭田ら四人は共謀、力夫が土建業Aさん(四七)の裏書きしている約束手形二通（額面合計百万円）を持っていることや、Aさんにタタでダンプを貸していることなどに因縁をつけ、六月六日午前十時半から同日午後二時半ごろまでの間、同市四倉町上岡字湯ノ木一〇五地内の林道で、「ダンプのリース代二百十万円と約束手形の分百万円を払え」「金を払わねえならぶっ殺すぞ。穴をほって埋めてやる」などと脅しながら、Aさんの頭や背中を殴るなどして二週間のケガを負わせたが、Aさんが警察に届けたため未遂に終わった。

また、櫛田はことし四月中旬、同市植田町のパチンコ店で傷害事件を起こした。

盗みに懲役

一年2月

福島地裁いわき支部の星野雅紀裁判官は二十七日、いわき市三和町生まれ、住所不定、無職臼石信吉(三三)にかかる窃盗、有価証券偽造・同行使事件で、懲役一年二月（求刑一年六月）の実刑判決を言い渡した。

判決によると、白石は六月四日午前零時ごろ、同市内郷綴町沼尻一一、喫茶店「ケイ」＝菅野博信さん(四〇)経営＝から現金約八千三百円と小切手一枚を盗み出し、この小切手に菅野さんの名前と十万円とを記入。同月八日午後、同市小名浜の自動車修理工場で、修理代金に充てるためこの偽造小切手を振り出した。

また、同月一日と四日の二回、同市鹿島町の酒店など二軒からブランデー一本など六点（合計二万七千二百七十円相当）を盗んだ。

停車トラックに衝突

東署 酒酔い男を現行犯逮捕

いわき東署は二十七日午後十時四十五分すぎ、いわき市常磐岩ケ岡町山王作六、とび職土屋利道(四六)を酒酔い運転の現行犯で逮捕した。

土屋は同時刻ごろ、酒に酔って普通ライトバンを運転、同市泉町本谷地内の県道いわき・上三坂・小野線でセンターラインをオーバー、道路右側に停車していた同市平中平窪字細田四五、自動車運転手菊池寿穂さん(五二)運転の大型トラック（十トン）に正面衝突した。土屋が急に右にハンドルを切ったことが原因とみられるが、双方にケガはなかった。土屋は通行人の通報で駆けつけた同署員に捕まった。菊池さんは東京から平方面に、土屋は内郷から泉方面に向かっていた。

飲酒先などは取り調べ中。

無免許運転に懲役5月

罰金一万円

福島地裁いわき支部の星野雅紀裁判官は二十七日、いわき市内郷宮町代三〇、土建業綱川弘(四六)にかかる道路交通法違反事件で、懲役五月・罰金一万円（求刑同六月）の実刑判決を言い渡した。

判決によると、綱川は先月二十日午後三時二十六分ごろ、同市泉町滝尻字根ノ町地内で普通乗用車を無免許運転したうえ、交差点に進入する際、一時停止を怠った。

市長災害現地を視察

小名浜港 台風の猛威 被害16億に驚く

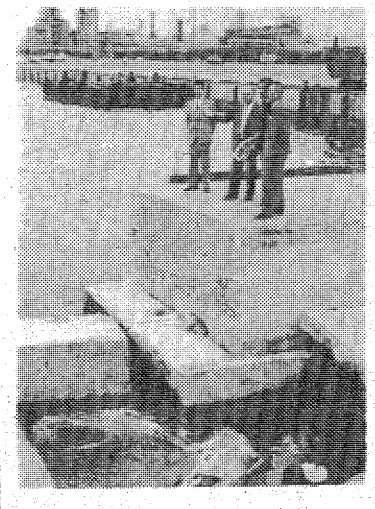

【7号ふ頭小船だまりに沈んだ作業船の引き揚げ作業】

いわき市の田畑市長は二十七日、先の台風15号で大きな被害を受けた小名浜港の災害視察を行ったが、開港いらい最大の惨事となった状況を目のあたりにして〝自然災害の恐ろしさ〟を再認識していた。

市長と松本商工水産部次長の一行は、同日午前十一時半すぎ県小名浜港湾建設事務所を訪れ、佐藤謙内所長から二十三日朝同市を直撃した台風15号の被害状況の説明を受けた。それによると県事業分の被害合計は、開港いらい最大の約十六億円。なかでも、7号防波堤や5、6号ふ頭護岸の決壊など港湾施設の被害が大きく十五億円にも上った。

市長らは佐藤所長の案内で引き続き現場視察に向かったが、二百㍍にわたって護岸が決壊した5号ふ頭では、「これだけの物（護岸堤）が崩れるのだから、波の力は恐ろしい」と、自然の猛威に驚き入った様子。続いて、防波堤決壊で沈船を出した小船だまりに赴き、ここでは沈船引き揚げ作業などを視察した。

【7号ふ頭の被害を視察する田畑市長ら】

台風の後始末に追われる小名浜港内

沈没作業船も引き揚げ

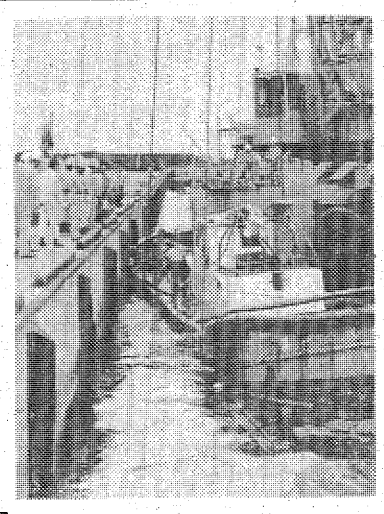

二十三日午前、いわき市を直撃した台風15号は、港湾施設に大きな被害をもたらしたが、小名浜港周辺では災害の後始末に追われている。

二十七日は、7号ふ頭小船だまりで沈没した作業船「第1さくら丸」（一九トン）の引き揚げ作業が行われた。万一を考えてオイルフェンスを張り、午前九時からダイバーが作業開始。大型クレーン船を使い船体を浮かして水抜き作業から取り掛かったが午後二時までかかった。しかし、計器、船体の破損がひどく、「再利用は無理」（富士小名浜産業）。

一方、東と南からの風を受けて越波が押し寄せた産業道路には各ふ頭の埋め立て用土砂が積もり、台風が去った二十三日午後から、産業道路片側三車線のうち二車線を閉鎖して撤去作業が行われている。小名浜製錬所南門前の各四百㍍区間。

内郷でツ反、BCG接種　いわき市内郷支所は九月八日午後一時半から二時半まで、内郷公会堂でツ反、BCG接種を行う。白水、宮、高野、綴、内町が対象。

手話学習会　いわき手話サークルは二十九日午後一時から、市労働福祉会館で学習会を開く。

募集

ウエートレス

●各保険あり
●休日＝月5日間
●希望の方は履歴書持参の上おいで下さい　委細面談

レストラン ブラジル
平字田町　並木通り
TEL・74—2990

MINPO
54文字に託すくらしの情報
■家屋■募集■土地■雑件などに分類されます
◉料金1段4行——3,000円
◉同一広告5回以上掲載は1割引き

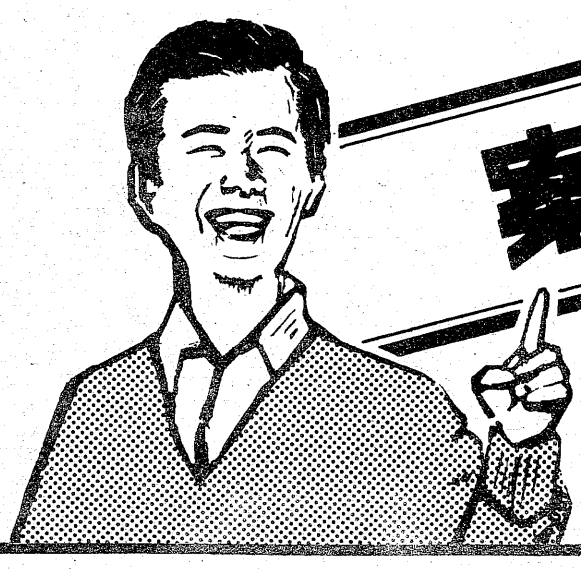

案内広告
（本紙最終面に掲載）

いわき民報
本社営業局広告部　☎㉓1666(代)
小名浜支社　☎㊹2666
常磐支局　☎㊸6444
勿来支局　☎②2903

安い料金で広告効果も抜群です。ぜひご利用下さい!!

永井で三種混合　いわき市三和支所は九月三日午前十時から十一時まで、永井小で三種混合予防注射を行う。

市況

魚類

二十八日朝の小名浜港はカツオ、イワシが出回った。

【小名浜港】一本釣船二隻二千㌔　巻網船一カ統七㌧
▼カツオ　二万㌔　一二〇―四八九▼イワシ　七千㌔　二五・一―二三
【江名港】水揚げなし
【中之作港】一本釣船二隻七・三㌧
▼カツオ　一万六千八百㌔（大中）一一三六―九六九（中小）九五六―六八九（小）七〇―一四一六▼シイラ　五百三十㌔　三三九―一八九

野菜

▼大根九〇―五▼ニンジン四〇〇―一五〇▼ゴボウ三七五―二〇〇▼白菜一〇〇―三〇▼キャベツ七〇―五▼ネギ二〇〇―二〇二五〇―五▼レタス一六〇―四〇▼キュウリ一〇▼トマト三五〇―二〇▼インゲン七五〇―一〇〇▼カンショ二六〇―四〇▼バレイショ一三三―一〇▼玉ネギ一四〇―一〇〇▼モヤシ二〇―九〇▼玉子三四〇―三〇〇（以上㌔）▼菜類八〇―五▼ホウレン草三〇〇―一〇〇▼ニラ四〇―一〇（以上束）▼ピーマン五〇―三〇▼生シイタケ一一〇―三〇（以上袋）

果物

▼ミカン八〇―六〇〇▼グレープフルーツ三三五―二五〇▼レモン六五〇―五三〇▼リンゴ五〇〇―一〇〇▼バナナ一六五―一三五▼パイナップル一六〇―一三〇▼アールスメロン四一〇―二八五▼スイカ三五―一五▼ブドウ七〇〇―一五〇▼モモ四六〇―一〇〇▼ナシ五〇〇―七〇▼イチジク五六〇―一〇〇（以上㌔）
（市中央卸売市場調べ）

※お断り＝「株式前場」「会と催し」「あすの運勢」は3面に。

いわき民報 案内広告
■一段四行　三、〇〇〇円
■同一広告五回以上掲載は一割引き・前納扱いです

家屋

アパート▽2DK▽1DK▽日照良場所＝平字仲間町ヨークカード近く▽電㉑一三二一（前九時～後五時）

飲食店向貸店舗▽小名浜字竹町地内▽新築約40平方㍍（12坪）権利金ナシ・家賃5万▽委細面談▽連絡先＝電㊹二六五九

貸コート六畳六畳DK六畳都市ガスバス水洗トイレ付駐車有賃2万8千▽松ケ岡公園裏連絡電昼㉑四〇三〇夜㉓二六六六

マンション八畳六畳DKバス水洗トイレ・ベランダ付環境便利良・駐車可▽内郷綴町駅徒歩3分▽連絡先＝電㉖三四一一

貸店舗住宅▽2階住宅3間▽1階店舗40平方㍍（12坪）▽水洗トイレ、ふろ付▽内郷金谷団地▽関川屋油店▽電㉖三五〇二

貸家一戸建▽六畳六畳四畳半▽台所バス水洗トイレ付▽駐車可▽場所＝ヨークベニマル上荒川店前▽連絡＝電㊹五一六〇

アパート▽六畳四畳半▽台所ガスふろ水洗トイレ付▽環境良▽賃2万6千・協2▽平字新田前・資生堂近▽電㊹四四七三

貸マンション▽4DK1戸バストイレ冷暖房完備▽日照良▽場所＝平・下の町第一千代田ビル7階▽連絡＝電㉑一一三三

新築あさひハイツ▽湯本常磐病院近し（桜ケ丘団地内）▽湯沸し器、ふろ、水洗トイレ付▽環境良▽駐車可▽電㉔一八七四

アパート▽六畳六畳バス水洗トイレ日照良駐車可▽場所＝内郷御台境▽KTモータース前▽連絡先＝電㉓一九〇六

貸店舗▽スナックそば店スタンド向▽約23、26、46平方㍍各種居抜あり▽小名浜・金星座ビル▽委細面談▽電㊹二五三五

マンション▽即日入居可能▽2DK▽日当環境閑静、交通至便学校近駐車可▽小名浜・小滝グリーンハイツ電㊸三一〇三

電話お持ちの方・即融資債券・保証人不要▽場所＝平字小太郎町山崎ビル内▽福栄商事株式会社電㉑一三一二

募集

土木技術者若干名経験者優遇▽経理担当事務員男女不問経験者望高給優遇委細面談ご連絡下さい磐洋建設工業㊽二三五八

パート募集中▽簡単な接客業▽勤務昼12時～夕方5時▽託児所完備▽夜の部もあります▽受付朝10時～夜8時㉑2652

雑件

男女従業員募集▽若干名・アルバイト可▽年齢25歳くらいまで・委細面談▽小島町三丁目『コーヒーライフ』電㉗三四一一

募集
女子パートさん4名
・年齢問いません
・時間午後9時～1時間
・簡単な機械の掃除
・委細面談
パチンコ　ニューひばり
平・三田小路　電㊹2736

募集
■大型ダンプ及クレーン運転手……3名
■小型運転手（危険物免許要）……2名
■板金塗装工■自動車整備工
■男女事務員（普免要）各2名
■雑役、男女家事手伝い　数名
※履歴書持参※委細面談
内郷運送　内郷綴町金谷　☎26-3502

募集
●看護婦……若干名
・履歴書持参・委細面談
産婦人科・皮膚科・泌尿器科
福島医院
植田町本町2丁目4の12
☎02466-2-3528

職員募集
完全週休2日制・保障給制
◇男女営業職員
●教育公務員弘済会担当2名
●納税貯蓄組合担当……2名
◇月末までに履歴書送付下さい面接日通知します委細面談
協栄生命
平地区＝平字堂根町4―17
磐城地区＝小名浜字定西32

ザ・ドリフターズご招待券
お問い合わせは…
（0246）22―1314へ
お願いします
（27日付け広告の電話番号は間違いでした）
平商店会連合会

ついに伊藤光雄がいわきに進出
現在営業に悩みのある方　転職を考えている方　伊藤光雄が直接面接致します
著書「奇跡のセールス」「驚異のセールス」「セールスマンは独立をめざせ」他
第一期生募集

プロフィール
昭和13年、三重県生れ
ベッド社に入社し、入社月の実働10日間で39台を売り新人賞。2カ月目で250台を売って全国一位。
ミシン社、ブックローン社とも入社2カ月目で全国一位になるなど営業マンの手腕を発揮
39歳で新教育を設立し代表取締役として活躍中
募集要項
1.男女教育指導員…2名　年齢20歳以上、中学校教職免許要
2.男子営業管理職…2名　年齢32歳以上高卒以上
3.男子社員（総務・人事・企画・営業）……5名　年齢18歳以上高卒以上
※勤務地＝いわき市平
待遇
・当社規定により優遇
・昇給年1賞与年2、各種社会保険完備
・日祝日休（その他有）
・教育指導員及び女子社員…週休制有（隔週）
応募方法
途中入社のハンデなし
履歴書（写真添付）を下記宛郡山に9月3日まで送付して下さい
面接日＝9月4・5日
※入社日相談に応じます
新教育ゼミナール福島
問い合わせ/郡山市桑野3丁目11の16（第1岡部ビル2F）☎（0249）22―6475㈹
本　社/名古屋市中村区下笹島町11-2（住友生命ビル10F）☎（052）583-8055㈹

新店舗開設のため
急募
◎男女社員……7名
年齢18歳～25歳くらいまで
◎パート女性……3名
年齢40歳くらいまで（日・祝日休）
・各種保険完備
・ご希望の方は下記あて履歴書持参　又はお電話下さい
平駅前　花の木　☎23―9476
世界館ビル　はなの木　☎23―9469
株式会社　花の木
いわき市平字白銀町4

ビリヤード・キューQ
☎74―二〇五八　世界館ビル3F

純喫茶　風車
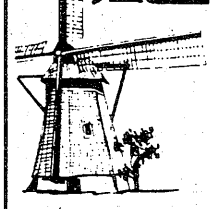
平・中町（大黒屋前）
AM7時～PM9時
☎平・㉓3125

美容師急募▽経験一年以上▽給与12万以上▽『カットハウス森』植田店・平店▽連絡先＝電㉓四一八〇

美容師・インターン▽ファイトのある方▽給13万上▽小名浜店・内郷店▽電㊸五九九一▽株式会社カールランド

ウエーター調理師見習カウンターマン委細面談小名浜サパーレストラン・リバーサイド▽ひる㊸四六九九よる㊹九三一〇

運転者急募
―業務拡張のため―
移動式クレーン　トレーラー　若干名
各種保険完備・委細面談
磐陽重機株式会社
小名浜字下明神町48　電㊹2450

テナント募集
平・三町目にアーバン派（都会）感覚のお店を出してみませんか
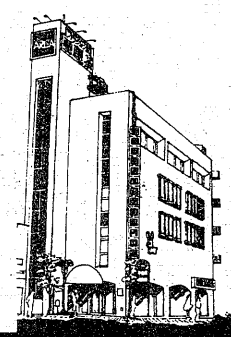
●2F
●66平方㍍（20坪）
●1フロアー
16.5平方㍍（5坪）
約10平方㍍（3坪）など
分割可
●入居条件、その他
委細面談
〈現在営業店〉
（1F）三万石不二屋　シューサロン　絵里瑠　アクセサリーのワタナベ
（2F）プレイボーイ・ショップ　舶来バッグ　小松
（3F）カット・パーマ　ジュリエ
（4F）喫茶・軽食　茶凡　美食家　雑
（5F）理香の店　ソワン　エステティック
連絡先＝TEL・74―4701／74―4233

急募
●男子交代制……あと10名
☆年齢＝16歳～45歳くらいまで
●履歴書持参　●委細面談
●実働7時間30分　●年間休95日
●従業員数　400名
●面接日　9月4日まで毎日（除く日曜日）
福島電子工業株式会社
いわき市内郷宮町宮沢61　TEL・26―2056

サラリーローン
今がチャンス　特融中
考える前にまず電話を
☎21-1082
県信商
平・長橋町　吉田ビル2F

従業員急募
■男女若干名
・年齢不問
・委細面談
炉ばた焼　赤のれん
平・銀座通り　☎㉒1495

貸店舗
平・中町　33平方㍍（10坪）飲食店用備品一式即営業可　権利金保証金あり　賃5・5万
平・中町　82平方㍍（25坪）6号国道面　賃1万（仲介）
平・白銀町　スナック居抜き　23平方㍍（7坪）賃6・6万（仲介）
◎貸家　平・月見町　6畳6畳4.5畳　台所8畳バストイレ付　駐可　賃4万
◎アパート　平・下平窪　1DK　駐可　賃1・9万（仲介）
免許番号福島県知事(5)第75号
飯野不動産株式会社
いわき市平谷川瀬字双藤町91
☎22―3235・23―3010

県知事(3)第247号
株式会社三越建物
平上荒川字桜町21-1　電㉑2551
売店舗　平字月見町　29.7平方㍍（9坪）居抜き　格安1,50万（仲介）
売地　平下神谷字下川原　215平方㍍（65坪）　3.3平方㍍11・5万（社有）
売地　小名浜住吉　8区画売り出し中（社有）
アパート　草野駅前・平下神谷（御城・北一里塚・内宿）自由ケ丘に1K　2DK各種あります

福島県知事免許(2)第755号
有限会社大同商事
平南白土字八ツ坂　☎22―5093
売地　平中山（久世原団地入口）　232.30平方㍍（70.27坪）　3.3平方㍍10万　住宅最適（仲介）
貸店舗兼貸室　内郷御台境町（県道沿）　1F・店舗事務所向（2室）　●46平方㍍（14坪）　●50平方㍍（15坪）　2F・住居向　●6畳6畳台所6畳　●6畳7.5畳　台所6畳　バス水洗トイレ付駐車可（仲介）

免許番号　福島県知事(4)第178号
まこと不動産株式会社
電53―5388代
（夜間）02466③6197
分譲住宅　小名浜住ケ谷団地　土地195.04平方㍍（59坪）日照　建物86.23平方㍍（26.08坪）最高　総額1,570万（代理）
売地　小名浜林ノ上　239.79平方㍍（72.52坪）　工業地域　住宅OK　総額830万格安（代理）
店舗付住宅　小名浜中坪　土地326平方㍍（98坪）　建物延べ326平方㍍（99坪）　総額2,700万格安（仲介）
ローンの相談に応じます

募集
◆男子社員　5名
◆女子社員　4名
・各種保険有・委細面談
パチンコ　ぜいろく会館
常磐馬玉町数馬22　☎㊸3026

募集
■女子販売員…1名
●年齢／18～35歳まで●勤務場所／平駅ビルヤンヤン●勤務時間／9～18時（交代勤務有）10時半～19時半●休日／週休・祝日日数分他●各種保険完備●委細面談
平・一町目　武田陶器店
連絡☎21―5111（担当・門馬）

売地・売家
売地●平・八幡小路　250.04㎡（75.63坪）　価格1,350万円（仲介）
売地●内郷宮町　239.0㎡（72坪）　価格650万円（仲介）
売家●湯本・桜ケ丘団地　土地254.69㎡（77.04坪）　建物109.80㎡（33.21坪）　5DK　築後2・5年　価格1,700万円（仲介）
売家●内郷宮町　土地243.0㎡（73坪）　建物81.79㎡（24.78坪）　3DK　木造平屋建て　価格1,270万円（仲介）

アパート入居者募集
○郷ケ丘　2DK　3万（9月10日以降入居）
○小名浜相子島　3DK　3・3万
○好間町下好間　2DK　2・7万
○平北白土　3DK　2・8万
○平鎌田（女性のみ）1DK　2・2万
※その他ございます
宅建免許福島県知事第1425号
積水ハウス株式会社いわき営業所
不動産情報センター
いわき市平字小太郎町2―6振興相互銀行並び（セキスイハウス平展示場内）
☎23―7681㈹
■定休日/毎週水曜日・第1、第3火曜日

登録番号　福島県知事登録・5―7号
合資会社鈴建工業
平字新川町24　電22―1495㈹
新築マンション　内郷御厩町下宿地内　御厩コーポ　鉄筋コンクリート3階建て　1DK（和6畳）　DK＝6畳　賃3万　駐車場あり（仲介）
内郷御厩町折返地内　根本ハイツ　鉄筋コンクリート4階建て　1DK（和6畳）　DK＝7畳　賃3万　駐車場あり（仲介）

福島県知事免許(2)第611号
山崎地建
いわき市内郷綴町沼尻40の2　電㉑3059　㉖2734
●売地　小川中学校近く　231平方㍍～297平方㍍　3.3平方㍍5・5万　即建築可
●売山林　内郷綴町秋山　8,888平方㍍　1平方㍍660円
●アパート　内郷綴町・御厩町　2DK　2・2万より
（いずれも仲介）
土地・家を売りたい方ご一報下さい

株式会社三友技研ハウス
いわき市平北白土字愛谷町100―1☎㉑2384
福島県知事(1)第1225号　※夜間☎㉑4428
売家　内郷高校裏　土地　135平方㍍（41坪）　建物　89平方㍍（27坪）　総額630万（仲介）
売家　内郷駅裏　土地　271平方㍍（82坪）　建物　105平方㍍（32坪）　総額1,500万（仲介）
売家　平五小近　建物　83平方㍍（25坪）　土地　借地　総額860万（仲介）
売家　四倉町志津　土地　178平方㍍（54坪）　建物　66平方㍍（20坪）　総額320万（仲介）