夕刊 いわき民報
郵便番号 970
いわき市平字田町63－7
いわき民報社
© 振替口座（郡山）4028
本社 0246 ㉓1666
小名浜支社 0246 ㊹2666
常磐支局 0246 ㊸6444
勿来支局 02466②2903

来春の高校進学志望

中高校長会・10月1日現在

来春卒生「ひのえうま」で274人減るが

進学率高く97・5％ 市内中学

結局、競争率は昨年並み

磐高、磐女とも1.6倍

いわき地区中・高校長連絡協議会は十日午後一時半から、いわき市平字旧城跡の平安荘で開かれた。来春、市内四十中学校を卒業する生徒は四千七百八十一人、このうち四千六百六十五人（九七・五％）が公、私立高校への進学を希望している。市内十四県立高校への進学希望者（双葉郡、茨城県など市外の生徒を含む）は五千十七人で平均競争率は一・一二倍。中学三年生の大半は昭和四十二年の「ひのえうま」生まれのため市内の生徒は前年より二百七十四人少なく、県立高校への受験生は二百二十七人減少、競争率も〇・〇五ポイント低くなるが、前年度から受験生の減少に対応して、定員の臨時増を中止しているが、進学率が伸びているため門はそれほど広がりそうにない（数字は十月一日現在）。

高校受験生の指導などについて話し合ういわき地区の中・高校長

同協議会は市内四十中学校に双葉、田村、茨城県北部の二十二中学校、それに市内の十八公・私立高校で組織し、高校入試を四カ月余り先に控えたこの時期に毎年開いている。

来春市内の中学校卒業者数はこ数年続いた五千人台を大きく割った前年の五千五十五人をさらに二百七十四人（五・四％）下回り、前々年の五千五百十一人に比べると七百三十人も減った。このうち全日制高校（市内・外の公、私立を含む）への進学を希望するのは四千六百六十五人で進学率は九七・五％。

市内十四の県立全日制高校への志望状況をみると、市内の四千四百六十人に加えて、〝二年目の脅〟を目指す浪人組三百七十三人、それに双葉、田村、北茨城地区から百八十四人が流入するため受験者総数は五千十七人。平均競争率は一・一二倍で、前年の一・一七倍、前々年の一・二四倍よりは幾分、〝門〟は広がりそう。しかし、県教委は受験生が減った前年から、それまで競争率を緩和させるために実施してきた百五十～二百三十人程度の定員臨時増を中止、来春についても同じ措置がとられたため、極端に門が広がるわけではない。

前年より競争率が高まった（定員を超えた学校・学科に限る）のは平工の電気、情報技術、勿来工の機械、電子、建築の二校五科だけで軒並み前年を下回っている。

高校別にみると、磐城は定員四百五十人に対して七百二十一人が志願、前年より五十六人少なく、競争率は一・七二倍から一・六倍に。磐城女（定員同）も七百三十五人から七百二十一人に十四人減って、一・六三倍から一・六倍にわずかだが緩和された。最高倍率は平工・機械で定員百二十人に二百四十七人が集中して競争率は二・〇五倍。進学率が高まる湯本へは定員四百五十人に七百四人が希望して一・五六倍と相変わらず高い。

県立高校志願者調べ（10月1日現在）

学校名	科名	定数	志願者数	競争率	前年
磐城	普通	450	721	1・60	777
磐女	普通	450	721	1・60	735
平工	機械	120	247	2・05	259
	電気	80	156	1・96	116
	情報技術	40	66	1・65	90
	金属工	40	21	0・52	63
	土木	40	68	1・70	83
平商	商業	405	568	1・40	568
内郷	普通	450	481	1・06	502
湯本	普通	450	704	1・56	582
小名浜	普通	250	644	2・57	614
	商業	500	442	0・88	466
小名水	製造	400	86	0・21	55
	漁業	400	60	0・15	52
	機械	400	13	0・03	21
磐農	土木	400	61	0・15	77
	緑化	400	113	0・28	234
	畜産	400	58	0・14	77
	園芸	400	13	0・03	53
勿来	普通	189	74	0・39	53
	商業	200	18	0・09	78
勿来工	機械	200	37	0・19	96
	電気	200	76	0・38	60
	電子	200	82	0・41	52
	建築	200	54	0・27	68
好間	普通	180	81	0・45	50
遠野	普通	135	41	0・30	06
四倉	普通	225	121	0・54	69
	家政	250	67	0・27	68
合計		4,460	5,017	1・12	(5,244)

今後三者会談で調整

この志願状況は十月一日現在で、今後は生徒、父兄、教師による三者懇談が重ねられ、願書提出日の二月十日までには多少変動する見込み。

来年度の県立高校入試日程は願書提出が二月十～十六日、願書変更が同十九～二十三日、学力検査は三月十六日、合格者発表は同十九日の正午以降となっている。

入試は「スタート」「ゴール」ではない

席上交わされた意見要望

この日は各校長や市教委、県いわき教育事務所などの関係者約八十人が出席、進路指導とともに中・高校生への生活指導などの意見が次のように交わされた。

『進路指導』では、高校側から「高校入学は到達点でなく、出発点であることを生徒に意識させて」（磐城、平商）「基礎学力が不足している。勉強の目的は受験ではない」（磐女、遠野）「中学校での生徒への進路説明会に必要なら教職員を派遣したい」（平工、磐農）「地元就職傾向が強まっているいま、定時制高校への理解を深めてほしい」（いわき中央）、中学校側からは「実業高校の一日体験入学を継続して実施してほしい。ビデオがあれば借りたい」「高校卒業後の進路状況を知らせて」「実業高校からの大学進学の実情を知りたい」「各高校の新聞や生徒会誌などを中学校に配布すれば、その学校を知るのに役立つではないか」「高校紹介用パンフレットを作り、配布してもらえないか」などの意見、要望が出された。

『生徒指導』については、高校側から「礼儀やあいさつなど基本的な生活習慣を指導して」（磐城、高専）「中学時代に差別的な指導を受けた意識を持っている生徒がいる」（いわき中央）、中学校からは「奇異な服装は中学生への影響もあり指導して」「山間地出身の生徒は集団生活に不慣れなので、交友関係に気を配ってほしい」などの話が出た。

いわき抄

▼…世界の楽壇に羽ばたく、いわき市出身の若き芸術家が誕生しようとしている。小林研一郎に続くことを期待している向きも多い。

この人は平字南町、医師大和田一郎さんの長女でまだ二十三歳の薬子さんである。桐朋音大からパリ国立音楽院に入り優秀な成績で卒業、西ドイツ・国立フライブルク音大に進み、ここでオーレル・ニコレ氏に師事し、今年七月最優秀賞を得て卒業したばかり。フルートの本格派だ。今年の夏、一時帰国したとき渡辺いわきフォルテ会長とともに来社され、歓談する機会があったが、非常に気さくなお嬢さんである。

▼…さて、同フォルテ主催大和田薬子フルートデビューコンサートは新日本フィル、森正指揮で十九日夜六時半から華々しく開幕される。曲目はシューベルトの交響曲第八番ロ短調「未完成」など四曲、指揮者は桐朋時代の恩師であり、新日本フィルとの共演で、まず地元いわきで幕開けできるとは、薬子さんにとって感激いかばかりかと思う。こういう劇的なデビューコンサートが出来るというのも、本場で本格的に勉強してきた成果を、市民のみなさんに報告するという意味で希望されたのかもしれない。いわき民報社はじめ各団体が名を連ねて後援しているが、彼女のため、地元いわきのために成功を祈っている。

きものとおびを私に選ばせてください
きものサロン 織仁（おりじん）
平字田町1－8 ☎㉔2226

視生活を大切に
年に1度は視力検査をしましょう
メガネ専門店
メガネのスズキ
平字南町（ホテル東洋ビル1F）☎21－2225

―― 日本の祭りシリーズ ――

菊人形

（福島県二本松市）

福島県二本松市で代表される〝菊人形〟は、菊の最盛期を迎える「文化の日」を中心にして行われる市民あげての祭りで全国的にも有名である。
菊をちりばめた人形で物語の主人公などを作り、最近ではNHK放映の「おんな太閤記」をモデルにしての素晴しい菊人形は、深まりゆく秋をしのびながら「美しさ」「華麗さ」に酔いしれてしまう。

＊菊人形のメモ＊
その歴史は古く文化年間（1804～18）の初めごろ江戸麻布狸穴で始められたといわれる。昔は「菊細工」とも呼ばれ、東京浅草・本郷・両国などで盛んだった。

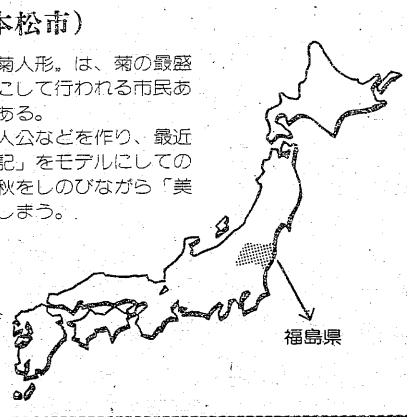

☆診療時間 AM8:30～PM6:00
安濃（あんのう）胃腸科内科医院
院長 安濃栄一
平字堂根町4の7 ☎23－6000㈹

レースのスリル倍加

平競輪、新層別トーナメントを試走

落ち込みが著しい競輪にブレーキをかけるため、いわき市公営競技事務所は今月末、平競輪場で実施するレースに「新層別トーナメント方式」を取り入れることになった。現行のA・B級という二層を四層に区別して行うもので、同競輪場では初めての試み。

この方式、能力が接近している選手をひとつのグループにまとめ、対戦させるシステムで、能力の均衡を目的とした競輪界のニュープラン。つまりは、全国的に“落日傾向”にある競輪に歯止めをかけ、さらにこの方式で今まで以上にスリルのあるレースを展開、ファンに興味を沸きたたせようという“浮上作戦”。

編成は従来のA級（一～五班）とB級（一～二班）の七班をS級（A級一・二班）、3A（A級一・三班）、2A（A級四・五班）、1A（B級一・二班）の四層に区分し、上位二層のいずれか一つと下位二層のいずれか一つの層のトーナメントを、各四～六レースずつ組み合わせ、二層別々のトーナメントで一日十レースを構成する。

実施は今月二十一～二十三日（前節）、同二十八～三十日。この月はテストケースとして行われるが、ファンに受けるなど効果があれば五十七年度から全レースに取り入れる計画。

磐高ラガー　花園行きを報告

市長、本社社長の激励うける

先の第六十一回全国高校ラグビーフットボール選手権大会南東北代表決定戦で宮城県代表の石巻を10－4と下し、二年連続「花園出場」を決めた磐高ラグビー部代表が十日午後、いわき市役所と本社を訪れ「花園行き」を報告した。

【優勝旗を披露する磐高ラガー】

一行は石井忠監督以下、佐藤芳弘主将（フォワード）、片寄裕康副主将（左ウイング）、内藤弘一選手（フォワード）の四人。まず午後一時、いわき市役所に田畑市長を訪れ、祝福を受けた。ガッシリとした体のラガーマン一人ひとりと握手した田畑市長は「二年連続の全国大会出場おめでとう。財政事情が厳しく昨年（百万円）とまではいかないが、できるだけのことはするつもり」と激励金の支給を約束したあと、「受験の心配もあるだろうが、あなたたちが活躍するのはいわきの名誉。全国制覇するつもりで頑張って下さい」と激励した。

続いて本社を訪れた一行は野沢社長と歓談した。野沢社長は同部OBのうえ、石井監督とは同窓生とあって和気あいあい。「県大会の決勝（対小名浜水産戦）はハラハラした。全国大会では対戦相手が問題ですね。花園へは日程が許す限り応援に行きたい。頑張って」という野沢社長に対し、佐藤主将らは「中国地方の高校だといいんですが…。何とか頑張り、“一勝”します」と決意を語った。

ママクラブ善戦

ニチイ杯全国ソフト大会

第一回ニチイ杯全国ママさんソフトボール大会は十日、大阪市の万博スポーツ広場など三会場で開幕した。本県代表のいわきママクラブは一回戦で京都南クラブを1－0と下し、二回戦に進出したが長崎クラブに1－2と惜敗した。

試合結果は次の通り。

▽一回戦

いわきママクラブ　100 000 000 1
京都南クラブ　000 000 000 0

（い）三本菅－高木
（京）中村－田中

▽二回戦

いわきママクラブ　000 001 0
長崎クラブ　000 020 ×
（長）松山、森－藤原
（い）三本菅－高木

わら細工を楽しむ

内郷ジュニア学級　手作りの良さ味わう

○…昔ながらの手作りの良さを味わってもらおうと、内郷公民館のジュニアリーダー学級は八日午前九時から、同公民館で「わら細工の作り方」講習会を開き、地区内の小学五、六年生など六十三人が手作りの楽しさを味わった。

○…同日は講師に内郷老人クラブ連合会員で高野町で農業を営んでいる吉田安平（ぺこ）、吉田醫四郎（ヨシ）さんらを招き、指導を受けた。

【悪戦苦闘しながら「縄もじり」に挑戦する子供たち】

あらかじめ準備したわらを使って縄もじりを行ったが、子供たちは初めてとあって思うように出来ず悪戦苦闘の連続。何回か繰り返しているうち、なんとか完成させることができた。苦しみながら作っただけに子供たちの喜びは格別の様子だった。

○…午後からは閉講式が行われ、須藤秋男館長から一人ひとりに修了証書が手渡されたあと、昼食には内郷婦人会のおばさんたちが作ってくれた力レーライスに舌つづみを打っていた。

買い物ついでに年賀はがき

植田局で出張販売

植田郵便局（伊藤隆局長）は、年賀はがきの発売が開始された五日から三日間、イトーヨーカ堂植田店で同はがきの出張販売を行った。

郵便料金の値上げで、昨年までの寄付金なし二十円が四十円、寄付金付き二十一円が四十一円に倍額になったが、予想された買い控えもなく売れ行きはますます。買い物に訪れた主婦が、「アラ、もう年賀はがきの季節になったのね」といった表情で、五十枚、百枚と買い求める姿が見られた。

【植田郵便局の年賀はがき出張販売】

進路指導主事協議会　市教委学校教育課は十二日午前九時から、市労働福祉会館で進路指導主事研究協議会を開く。

交通事故

	発生	死者	傷者
いわき中央署	3	0	3
〃東署	0	0	0
〃南署	3	0	5
今年の累計	1,583	25	2,060

（10日・県警交通企画課調べ）

交通安全市民大会表彰者

【特別交通安全功労者】▽長谷川常吉　遠藤登　野崎理夫　水庭寅夫（以上平）小松正　斎藤誓之助（以上小名浜）北郷徳助　佐久間寧一　長久保金弥（以上勿来）白土正義（常磐）須田一男（内郷）

【交通安全協力者】▽若松又三郎　片寄昌文　大内弘　塩正人　鈴木正之助　鈴木新一郎　関内貴代　大塚チヨミ　阿部清子（以上平）遠藤夔弘　仁平正義　坂部信子　吹田一枝　馬目栄子　押田教久（以上小名浜）佐藤吉太郎　甲高初枝　斎藤二一　金成亨（以上勿来）村上社善　矢内正二　中村正夫（以上常磐）亀井珠津　北山昭二（以上内郷）日和田剛　松岡孝（以上四倉）高木三郎（遠野）松本和弥（小川）藤橋長治（好間）合津丹七（三和）松本信義（田人）兼井金吾（川前）猪狩志都枝（久之浜大久）

【優良運転者】▽加藤幸夫　勝沼勝伊　大友康至　長谷川武　木村栄（以上平）佐藤寛　石川昭子　佐藤信勝　栃木正　山野辺勝（以上小名浜）高木幹夫　亀山九十九　緑川弘彦（以上勿来）本滝誠　鈴木栄亮（以上常磐）高木ハツエ　青木義光（以上内郷）熊耳健蔵（四倉）鈴木成之（遠野）鈴木正義（小川）安沢政之重（好間）永山勇作（三和）二瓶忠三（田人）根本久義（川前）佐々木栄順（久之浜大久）

【内助の功】▽加藤ちよみ　勝沼豊子　大友澄子　長谷川和子　藤純江　栃木セツ子　山野辺チヨ（以上小名浜）高木幸子　亀山スエ　緑川幹代（以上勿来）本滝サチ子　鈴木キイ（以上常磐）青木昭子（内郷）熊耳トクヨ（四倉）

【交通安全作文入選者】◇小学校低学年の部▽金賞＝深田茂（小名浜二・一年）▽銀賞＝角田亜紀（高坂・二年）大平要（湯本一・同）▽銅賞＝藤原清貴（小名浜二・三年）松崎広子（平二・二年）▽佳作＝米山孝彦（平四・一年）▽佳作＝吉田幸（好間二・二年）渡辺順子（高坂・一年）西山りサ子（大野二・三年）高木寿枝（高坂・一年）◇小学校高学年の部▽金賞＝斎藤隆（小名浜二・五年）▽銀賞＝斎藤志保子（湯本一・同）江島塔子（平五・六年）▽銅賞＝野部茂（小名浜西・同）杉本明日香（小名浜西・四年）山形徳幸（湯本一・五年）▽佳作＝蛭田さおり（平三・五年）加藤真裕美（小名浜二・四年）西山美紀子（大野二・五年）荒川洋子（湯本一・同）遠藤夕子（平二・四年）小泉照美（湯本一・五年）小林香（平三・同）馬上田雄（小名浜西・同）◇中学校の部▽金賞＝村上史子（平一・一年）▽銀賞＝井関ひとみ（小名浜一・二年）▽銅賞＝箱崎隆三（平一・同）

【交通安全ポスター入選者】◇小学校低学年の部▽金賞＝芳賀美香（貝泊・三年）▽銀賞＝小林倫恵（植田・同）合津あゆみ（御厩・二年）▽銅賞＝尾形誠（内町・一年）芳賀友美（貝泊・同）鈴木直美（同・二年）篠田善勝（同）▽佳作＝小口真由美（高坂・一年）青木裕美（御厩・同）井出重明（平二・三年）天野さとみ（平三・同）後藤真紀（小名浜西・同）菅家瑠美子（植田・同）武藤有子（高坂・同）福士京子（内町・同）◇小学校高学年の部▽金賞＝吉田智子（高坂・四年）▽銀賞＝根本幸子（御厩・六年）芳賀一美（貝泊・同）▽銅賞＝半沢茂（内町・四年）赤土智（高坂・五年）太田裕子（平二・六年）神保永司（植田・同）菊地秀樹（高坂・同）▽佳作＝折笠恭史（入遠野・同）作山順子（御厩・四年）芳賀州江（貝泊・同）山崎隆史（平二・五年）川島力（高坂・同）石井貴広（平三・六年）坂本優（平五・同）菅家美和子（植田・同）門間美紀子（高坂・同）平子正彦（入遠野・同）◇中学校の部▽金賞＝早尾和則（磐崎・三年）▽銀賞＝只野準（内郷二・二年）▽銅賞＝加茂浩之（川部・三年）▽佳作＝梅津明美（内郷二・二年）蛭田一男（磐崎・三年）卯木信寿（内郷二・同）飯尾理佳（同）▽佳作＝渡辺宏子（好間・一年）蛭田忠克（川部・同）今泉之緒（内郷一・二年）吉田博（泉・三年）佐久間裕子（磐崎・同）小田はるみ（内郷二・同）菅野恵（同）

【交通安全作文・ポスター優秀校】◇作文の部＝小名浜二小　平一中◇ポスターの部＝貝泊小　高坂小

【交通事故防止コンクール優秀校】◇運転免許の部＝いわき中央　いわき短期大学　勿来工　磐城内郷◇歩行者の部＝いわき中央　磐城一　磐城　磐女　福島高専

あすの暦
11月12日（木）
旧暦 10月16日 先勝
六曜 先勝
日出 6・10
日入 16・30
月出 17・03
月入 6・00
満潮 4・10
干潮 9・32
（15・48）
（22・16）

あすの停電
▼四倉地区＝（9～12時）大森

あすの相談
あすは小名浜で高齢者職業紹介
あすは小野田で健康相談
いわき市常磐支所は十二日午前九時半から十一時半まで、小野田公民館で健康相談を受け付ける。
いわき市高齢者無料職業紹介所は十二日午前十時から午後三時まで、小名浜老人憩いの家で高齢者無料職業紹介を行う。

天気予報　玉半提供　㉓九五九一
【今夜】北西の風やや強く、晴れ時々曇りで山沿いでにわか雪。
【明日】北西の風、晴れ。
【海上】今夜、波がやや高い。明日、波がやや高いがのちおさまる。
【気温】▽10日＝最低0・4度（平年6・5度）最高11・1度（同16・5度）（小名浜測候所調べ）

妻島崎スイは十一月十日午前六時五十分死去いたしましたここに生前のご厚誼を深謝し謹んでお知らせ申し上げます
追って葬儀は左記により執り行います
一、通夜　十一月十一日　午後六時　自宅
一、葬儀　十一月十二日　午後一時　自宅出棺
昭和五十六年十一月十一日
いわき市内郷小島町作田三六
喪主　島崎
長男　島崎
男平子
外親類
一二洋助
同男一治

カット&パーマ総合着付け専門店
小泉美容室
いわき市平字南町五㊗七四－七五四七

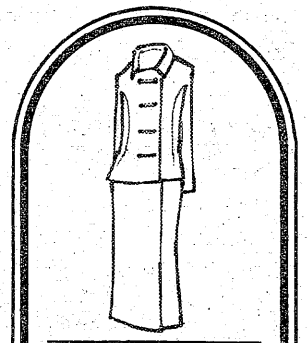
生地・オーダー専門店
リヨンス
平・下の町千代田会館1F
㊗8140

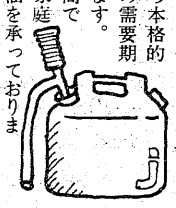
灯油の配達いたします。
日一日と寒さが厳しくなって、冬がかけ足でやってきます。そろそろ本格的な灯油の需要期を迎えます。
常交通商では各ご家庭への灯油を承っております。お気軽にお申しつけ下さい。
あなたの愛車の給油、洗車は、平と小名浜のサービスステーションをご利用下さい。
JOKO・LETTER
常交通商株式会社
平・小名浜北サービスステーション
しあわせひろげる常交グループ

貴女だけの〈オリジナル〉
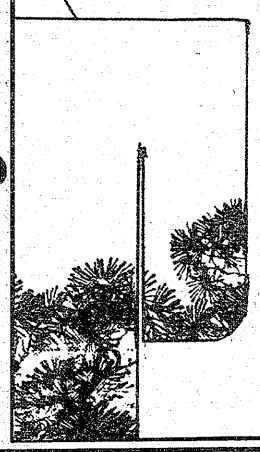
想い出の古い和服、
派手になった和服、
江戸褄を……
訪問着を……
洋服にリフォームしてみませんか。
ワンピース　工料¥25,000より
ツーピース　工料¥30,000より
ロングドレス　工料¥40,000より
（付属別）
お気軽にご連絡下さい。
ご相談に応じます。
サエグサ
平字三町目・平和通り　サエグサビル3F
☎74－6026

ちゃぼ
平店　平・一町目　電七四－二六六〇
小名浜店　小名浜・橋本　電五四－六〇七八

ランチタイム　正午～午後3時
珈琲&木田
（駐車場完備）平北白土字三倉　㊗24－〇六四〇
山登サッシ
東北電力

おでんやきとり
小名浜　一平
⊙お座敷をご利用下さいませ　でんわ五二－〇五九四

越
フジコシ
震災と火災がきっかけで浸透
西洋式の婦人下着をはじめて試着した日本人は、明治四年（一八七一年）にアメリカに留学した津田梅子ら五人の少女であるといわれている。大正十二年（一九二三年）の関東大震災と昭和七年（一九三二年）の白木屋百貨店の火災をきっかけで広く一般に浸透した。
婦人スキャンティ　三三〇円

随想

「幻想の森」長橋町周辺に寄せて―

うなりをあげながら6号国道を突っ走る大型車の列は、夜更けとともに数を増し、さながらこう音交響曲と名付けたいような夕イナミックな活気に圧倒される。十八歳まで生家のあった昭和十年代の長橋町は荷馬車が行き交い、合同庁舎に通じる道はまだなく三差路で、今の道路上にわが家はあった―。都市計画の青写真をそれとなく感づいていた母は、愛着の土地への離別に、時折思案顔だったけれど。

時代の移ろいにすっかりさま変わりした平の町。

鈴木将天先生の「長橋町周辺」を拝読し、なぜともなく在りし日の父母の姿、遠過ぎし日へのノスタルジアが海辺の優しい「ささなみ」のようにたゆたう。先生の天賦の画才、文才を通しての描写は、下町情緒をしっとり描く半村良を凌駕（りょうが）される筆のさえで、平の町並みを一昔も二昔も前にたちかえらせて下さる。

裏は畑で、たんぼ一枚越えれば新川だった。春、夏、秋、さやえんどう、トマト、とうもろこし、里芋など父の丹精そのままに実り、百日草、友禅菊、えにしだ、桔梗（ききょう）も風に揺らいでいた。

三本あった無花果（いちじく）は、悪童連中？のまたとない標的で二人、三人が必ず登っていた。

里芋の葉の上を、コロコロ、リズミカルに転がるかわいいガラス玉のような露を硯（すずり）にとって七夕には墨をすり、短冊に書くと字が上達すると父は言った。

父の振りおろすクワが冬眠中の蛙（かえる）を真っ二つにして、小さなクワをほうり投げて急いで手を洗って、畑の手伝い？をやめてしまった。遠いあのころ、蛙はいなかったが、ひょろりとした赤蛙やらイボイボのついた見るからに汚らしいそ蛙が、蟇蒲（しょうぶ）の陰などにたくさんいた。

ある時父は私に、箱の中から白い布にくるんだ鈍い鉛玉四個を見せてくれたことがある。戊辰（ぼしん）の役の攻防戦の時、官軍の射った玉だという。ご先祖様が畑を耕した時出てきたらしい。でも、昭和二十年三月十日の戦災は、記憶だけをより鮮明に残してすべてを紅蓮（くれん）の炎に包んで灰燼（かいじん）とした。

平藩はなぜか会津のように後世に残る美談もなく、良善寺に眠る数多くの藩士の果敢な働きなど無きがごとく、あっさり城を焼いてしまった弱腰のイメージだけで、「長橋町周辺」の詳細な記録によって払拭（ふっしょく）され、文明開化への夜明け前、わがいわきにおいて「長橋町」が薩長軍を迎え撃った天王山だったとは。

郷土史のオーソリティーであられた亡き鈴木光四郎先生はよく、平城が現存していたならば、お堀のあやめの群生に名城の影を落としょう映えたであろうに、と残念がられたことが再三であった。

「平五万石あやめのお堀、町は火の海じゃんがら踊り……」と旧平小唄を引用されて。この唄は東部石炭協会時代一緒に勤めた故岡部義重氏の作詞で、ゆったりしたリズムは子供のころのおぼろおぼろの情趣をかきたてる。

夕方、消防自動車が道路の真ん中に白い線を引いていく。涼み台にそれぞれ待ちかねていた大人は、いっせいにわが家の前にたき木を井桁（いげた）に高く組んで、夜のとばりとともに火をつける。はじける炎は勢いを増し、燃えさかる。どの顔も真っ赤に照り輝いて町全体が一つになった豪華な迫力ある迎え火だったと、お盆の度に迎え火・送り火を付けながら回顧され、子供たちに毎夏同じことを何度繰り返したことだろう。まだ火の粉が乱舞しているのに、すばしこい少年たちは、ハードルよろしく身軽に飛び越してはしゃぎ回っていた。迎え火は夢の絵巻として、今の子にはないだいご味で遠いかなたになった。

「月清（すが）し、風はさやけしいざ共に―」と良寛さまは、風流枯淡に踊られたであろうが、年に一度のお盆は平の町を歓声の坦場（るつば）とし、さわめきにわいた。日ごろの母の手縫いの浴衣ではなく、故藤田正巳先生の母上セキさんの確かな腕による袂（たもと）の長い絽（ろ）の振り袖に、よそゆきの三尺をしめてもらい、晴れ着に袖を通す喜びと母の手ざわり、そしてプンと鼻についた樟脳（しょうのう）の香りを懐かしむ。

ひたぶるに江田島への熱き思いは、おさげ髪の女学生の胸の中を日夜駆け回り、バレーボール以上に熱中した。昔は今のようにライン上には並ばず、試合開始はネットをはさんで相対するルールだったから、緊迫感はより切実で、「鼓動する胸を静かに鎮めつつ、ネットの前に立ち」一瞬」は実感がこもっていると、恩師は批評してくれた。派手なスポーツウエアなど夢のまた夢。われわれは皇国日本の女子学徒だった。一億人の昭和史、江田島。（日本海軍の軌跡）プレジデント連合艦隊の名リーダーたち。―などなどを郷ケ丘の畏友（いゆう）、恵美子さんと顔見合わせ短剣姿に見入ったのは、この若葉のころである。

サブタイトル「トップ」の菅本さんは横須賀海軍工廠（しょう）時代私の一年下の動員学徒、弊女生のあこがれの菅本部員として令名高かったと伺ってます。

識見豊かな美しい文章は、金成桂一先生のスケッチを織りまぜて、今までの文芸欄に見られない重厚な感覚に満ち、何もかも一変したためまぐるしい昨今、はるかな日をしのび、わが心に住む「長橋町」に歴史の重みを加え得たことを感謝し、芸術の秋にふさわしい先生のこれからの文章をうれしく拝見させて頂きます。

（平・吉村トシ子＝主婦・53歳）

優良納税者を表彰

いわき税務署

いわき税務署の五十六年度優良納税者の表彰式が九日午後二時から、いわき産業会館で行われた。

はじめに、茶原栂雄さんなど五人に荒井泰幸署長から表彰状が手渡されたあと、荒井署長が「今後とも納税思想の高揚に努力して下さい」とあいさつ。続いて先ごろ国税局長表彰を受けた金子圭助、坂本徳三さんの二人が紹介された。

来賓祝辞のあと、受賞者を代表して茶原さんが「私たちは国民の義務を果たしただけ。はからずも表彰され、まことに光栄です」と感謝の言葉を述べた。

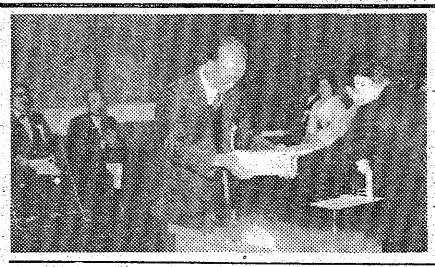

【優良納税者の表彰式】

漁海況速報

塩屋埼付近の水温14度台に

【海況】本県沿岸域は、前週同様一六度台水が広がっているが、県北の一部と塩屋埼付近に一四度台水がみられ、水温は若干の低下をみせている。親潮系水は、金華山南で一五度台がやや広がっているが、ほぼ前週並みで停滞している。金華山北方三十七㌔付近に一七度台の暖水があって、一六度台水が金華山東方まで袋状に広がっている。前週、塩屋埼東南東百二十九・五㌔付近にあった一四度台冷水は消滅した。

【漁況】▽小型定置網＝勿来では十月三十一日、カタクチイワシ千二百㌔。十一月一日、同千二百七十三㌔。二日、同二千四百㌔。四日、同千七百五十㌔。五日、同二千㌔。六日、同五千㌔。連日サケ一～二本入網。

▽延縄＝勿来では、ヒラメ五隻、一隻当たり平均十五㌔前後、三千二百～四千二百円。

▽曳釣＝勿来では、メジ六隻、一隻当たり平均三十五㌔前後、魚体〇・七㌔、五百五十～六百七十円。

▽大型定置網＝小名浜では四日、サケ六㌔、フグ二㌔、ワカシ同、ヒラメ一㌔、サバ三百㌔。五日、カタクチイワシ六百六十四㌔、イワシ百九十九㌔、サバ六百五十六㌔。豊間では十月三十一日、イナダ二十㌔、スズキ六㌔、サケ三十六㌔。十一月二日、同千五百㌔、ワラサ八十㌔、タイ八㌔、スズキ十㌔、サケ五十㌔。

▽旋網＝小名浜では五日、中羽十五隻、二千㌧、二十六～三十三円。漁場は請戸沖水深六〇～一〇〇㍍。六日、同二十四隻、同、同。同。

▽サンマ棒受網＝小名浜では五日、サンマ二十四隻二百二十㌧、四十五～三百五十円。漁場は鹿島沖～銚子沖。六日、同二十七隻、三百五十㌧、同。同。

▽船曳網＝豊間では二日、シラス二隻、九十一㌔、一隻当たり四十五㌔、五十～四百五十円。漁場は大洲～豊間沖。五日、同三隻、五十三㌔、同十八㌔、百五十～三百円。同。

（7日・県水試調べ）

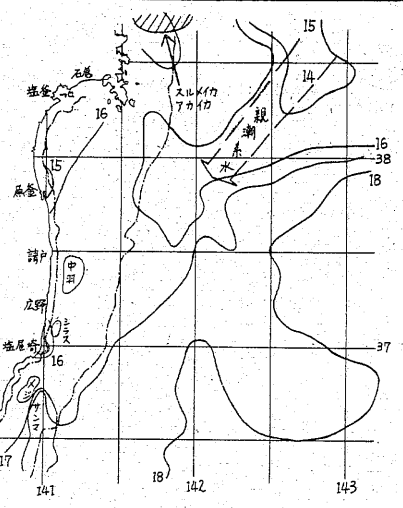

愛の時代（51）

瀬戸内晴美・作　村上芳正・画

都忘れ（十二）

『おいで』

ためらっている怜子を修策がうながした。

『時間がないよ』

怜子は手早く躯についた紐を解き放ち、するりと着物を脱ぎ捨てた。

湯舟の中で修策が身をずらし、怜子の席をつくった。そうしたところで、怜子が修策に重ならなければ湯舟にはおさまらない。

歯型のついた躯の方々に湯がひりひりと沁みて痛い。

朝の陽が湯殿の窓を通し、二人の躯の上に、窓の外の黒竹の葉の影を落としている。

別れる前の儀式のような湯殿の時間が、また長びいて、列車を遅らせることは度々だったが、今朝は怜子がす速く湯から上がり、冷たいシャワーを叩きつけ、外に出てしまった。

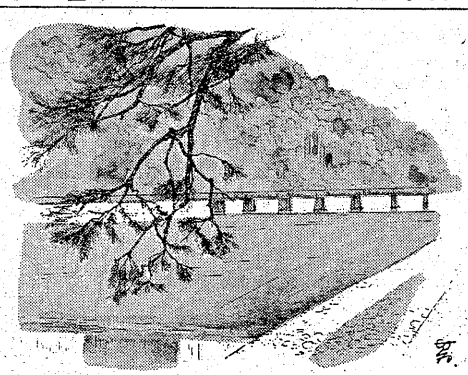

風呂に湯を満たしてから修策を起こした。

いつもは起こすのに手間がかかるのに、修策はぱっと目を覚ました。

『大丈夫かな、時間』

『始発の次に充分です。始発でも急げば間にあうけど』

『次のでいいよ、十時すぎには着くね』

修策が風呂場から声をあげている。怜子は何か足りないものがあったかと湯気のこもった硝子戸の外から声をかけた。

『それも蘇芳？』

修策がその大胆な格子に目を奪われて訊いた。

『ええ、派手すぎますか』

『どてもいい、モダンでいい。そんな大胆なものも似合うだね。不思議な人だ』

まるで美術品でも見るような目付きで自分を見られていることが怜子には快かった。自分の着物を染める時や織る時は、いつでも修策のその目付きを意識していた。織りあがってみて、自分に似合うとか、惜しくなったから、自分用におろすということはなく、怜子はいつでもはっきり、他所へ出すものと自分のものを区別していた。

車をいつものように嵐山の方へ向けた。早朝の渡月橋は朝霧の中に夢の浮き橋のように浮かんでいた。嵐山の緑は新緑に燃えたち、どころどころに絵具を滲ませたように山つづじの薄紅が浮かんでいる。川は広々と流れ、ジョギングの人たちが、新しく出来た川ぞいの歩道を陽を背にして走ってくる。

『蘇芳はね、合わせる色によって、それはよく変わるんです。他の色の添うのがとても素直なんです。この間、結婚するお嬢さんのお色直しを蘇芳の濃淡だけでつくってあげましたの、御主人の色に素直に添うようにって……わたしは頑固ですから、それを嬉める意味でこの頃着てます』

愛をこめて贈る魚のデパート
小名浜さかなセンター
干物の引物もらうぞ
レストランの味を仕出しと折詰に
さかな料理 丸治花
いわき市鹿島町下矢田字仲沖（鹿島街道沿い）☎(58)8211代　☆多少にかかわらず承ります

お客様に大好評！
気軽に借りて楽々返済
☎24-0202
《大幅増額融資中》
●無担保・無保証●1万～30万迄融資
●日歩18銭より（実質年利64.8%～）元利均等返済
ローンズときわ　大黒屋より北へ10ば 平・中町20、国道沿
平駅　至湯本　R6　至四倉　大黒屋　当店　消防署　鹿島街道

サラリーローン
●1カ月～12カ月迄　●日歩15銭より
●ご融資の相談は信頼出来るお店を選びましょう
◆営業時間：AM9:00～PM1:00
福島県庶民金融業会員
株式会社日商：☎21-2301　堂ノ前公園裏

サラリーローン
計画を持って借りるなら
――気軽さ！便利さ！一番!!――
☎22-0136
福島県庶民金融加盟店 幸和(こうわ)商事 平字下の町

新規オープン!!
サラリーローン
現代クレジット
※印鑑証明書住民票でOK
☎23-9235
平字田町24の6

住む人の立場になって
じっくり　造ります。
平南建設株式会社
いわき市平字十五町目20番1
☎0246－23－7020

みものー

☆…特捜最前線…☆
福島放送・夜10・00

リンチ経営塾・消えた父親たち！

二人の中年男が相次いで行方不明になった。そして、その一人が顔をつぶされた死体となって発見された。

二人に共通していることは、ともに業績不振の中小企業の経営者で、十日間ばかり出張してくると家族に告げていたことだった。

捜査に乗り出した特命捜査課・橘刑事（本郷功次郎）らは、その二人が「三翠会」という経営者研修塾を訪れていることをつきとめた。

いったい三翠会とはなにか。橘刑事は、倒産寸前の中小企業経営者に化けて三翠会を訪れた。

☆…おてんば宇宙人…☆
NHK・夜8・00

主婦になるのも楽じゃない

＝福島中央・夜7・30＝

主婦になったチカ㊧

河口家のおばあちゃん・さえ（園佳也子）が、整体美容クリニックに出かけてしまった。かわって家事一切をまかされたのが下宿人のチカ（高見知佳）。食事の用意、掃除、洗濯、買い物などなどに追われ、異人女のオリビ…びっしり書きこまれたスケジュール表を見ながら、チカは猛然と主婦業を開始した。

ところが、さえがいないこの時とばかり、新平（新井昌和）と勇太（中村太郎）の兄弟が、チカにいたずらをはじめた。

洗濯機に赤インクを入れて洗濯物を真っ赤にしたり、現れた客とチカが飲むコーヒーに下剤を入れたり、廊下にロウをぬってチカを転ばせたり、チカの顔にケーキを命中させたり……。

これに怒ったチカは、この家を出て行くと息まいた。

一方、さえは美容クリニックの指導員が尋常小学時代の友達と知って大感激していた。

《なにわの源蔵事件帳》
NHK・夜8・00

異人女の目

千賀（藤山真美）と隆平（小林稔侍）に伴われ、異人女のオリビ…

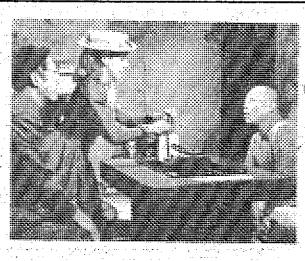

【異人女のオリビアに調査を依頼された源蔵㊧だが…】

ア・マッカートニー（パティ・ダーハム）がやってきた。手に入れた骨とう品の茶わんがニセモノではないかというのだ。源蔵親分（桂枝雀）さっそく調査に乗り出した。

そんな折、徳三（草川祐馬）にちょっと変人だが、焼き物の鑑定にすぐれた河合宗丹（藤木悠）という人物を紹介された。この宗丹によると、世間に出まわっている骨とう品のうち、ホンモノはたったの三割。ニセの箱書きで売っているやつらを捕まえとくべきだと源蔵は逆にハッパをかけられた。

厚木警部（加藤武）に大がかりな偽造団の仕業かもしれないといわれ、源蔵が不安になった時、だしじゃこ屋のお糸（松原千明）が捕物の手伝いを申し出て、怪しい男たちのあとをつけた。

◆注　番組が変更になる場合があります。

今夜の番組

Ⓝニュース　天天気予報　映劇映画
☆ステレオ放送　◆2か国語放送

Coffee & Pub 北欧館　平・田町 大貞ビル

NHKテレビ

6・00　600こちら情報部「素顔の〝トットちゃん〟」黒柳徹子
25　プリンプリン物語
40　きょうの福島
7・00　Ⓝ◇23天
27　NHKガイド
30　連想ゲーム　宝田明　前田美波里　井上純一　山田由紀子　渡辺文雄
8・00　なにわの源蔵事件帳「異人女の目」桂枝雀　三林京子　藤山直美　広沢瓢右衛門　安部潮　小林稔侍　加藤武ほか
54　Ⓝ天
9・00　N・C9　小浜維人　草野仁　友杉祐子
40　「ふたりでひとり」渡瀬恒彦　范文雀　かたせ梨乃ほか
10・00　野党党首にきく「野党の進路」飛鳥田一雄　竹入義勝ほか
11・00　Ⓝ解説「不況にあえぐ米自動車業界」大山昊人
15　スポーツアワー
30　きょうのⓃ

NHK教育

6・00　英語会話Ⅱ「余計なことをしてくれたよ、まったく」
30　フルートとともに「ちょうちょう」ほか
7・00　中国語講座「よおく注意しなさい」
30　"日本賞"教育番組国際コンクール受賞作品解説・ベアトリス・ダミコ・デ・レボッシオ▽受賞作「人間は何をつくってきたか・交通博物館の世界　ロケット・宇宙船への招待」
8・45　テレビコラム
9・00　きょうの料理「わが家自慢の米料理・赤飯の牛肉甘辛巻き」ほか
25　名曲アルバム
30　通信高校講座　生物Ⅰ「生殖細胞の形成」
10・00　通信高校講座　化学Ⅰ「電気分解」
30　通信高校講座　物理Ⅰ「電荷と静電気力」
11・00　フランス語講座
30　大学講座

福島テレビ

6・00　テレポート
30◆Ⓝコープ
55　あしたのあなた
7・00　桂三枝の連続クイズ「視聴者ヨーロッパ旅行プレゼント新登場」
30　消防官物語・風に立て「自由って何んだ」
8・00　秘密のデカちゃん「熱いチュウ・すると幽霊現れる」石立鉄男　大場久美子　秋野太作　名古屋章　由紀さおりほか
55　Ⓝ
9・00　茜さんのお弁当「俺の甲子園」八千草薫　川谷拓三　長山藍子　草笛光子　MIE　古尾谷雅人　中条静夫ほか
55　Ⓝ
10・00　秋なのにバラ色「惚れたら命がけ」若尾文子　杉浦直樹　三木のり平　秋野太作　結城美栄子
55　くいしん坊／万才
11・00　Ⓝ
15　プロ野球Ⓝ
12・00　パレーダイジェスト

福島中央テレビ

6・00　ルパン三世「金塊の運び方教えます」
30◆ジャストⓃ
7・00　鉄腕アトム「宇宙空港R45」
30　おてんば宇宙人「主婦になるのも楽じゃない」高見知佳　北詰友樹
8・00　先生は一年生「転校生はアメリカ人／」榊原郁恵　林隆三　中条静夫　荒木由美子　井上純一　三ツ矢歌子ほか
54　Ⓝスポット・天
9・00◆天
02◆水曜ロードショー「ハリケーン」〜1979年米〜ヤン・トロエル監督　ミア・ファロウ　デイトン・ケイン　ティモシー・ボトムスほか　解説・水野晴郎
10・54　スポーツⓃ
11・00◆きょうの出来事　キャスター・桜井良子　小林完吾
20　11PM　司会・愛川欽也　かたせ梨乃

NHK第1 1341KC

6・00　Ⓝ
05　Ⓝ解説
15　午後のロータリー「民謡」竹内勉
40　ことばの十字路
7・00　Ⓝ
15　ラジオジャーナル
57　NHKガイド
8・00　Ⓝ
05　おしゃべり歌謡曲「たかが恋」「ゴンドラ」
40　トラベルジョッキー「大河小説の故郷」
9・00　Ⓝ
05　連続ラジオ小説「氷の中の女」
20　健康百科
30　一冊の本
10・00　Ⓝ
20　野党党首にきく「野党の進路」日本社会党委員長・飛鳥田一雄　公明党委員長・竹入義勝　きき手・米田奎二
11・20　Ⓝ◇25朗読
45　音楽のひととき〜バイオリン小品集〜「シチリアーノ」ほか

NHK第2 1539KC

6・00　そろばん教室「8級のわり算」稲垣儀一
20　基礎英語　小島義郎
40　続基礎英語
7・00　カレントトピックス
15　英語会話　東後勝明
30　中学生の勉強室「数学」森本順友
8・00　通信高校講座　英語A　寺田正義
20　通信高校講座　英語A　橋本光郎
40　通信高校講座　英語A　中村敬
9・00　通信高校講座　保健体育「体育」杤堀申二
20　通信高校講座　日本史　河上一雄
40　通信高校講座　倫理・社会　鵜沼裕子
10・00　気象通報
20　通信高校講座　現代国語　栗坪良樹
40　通信高校講座　現代国語　古林尚
11・00　スペイン語講座
20　中国語講座
40　フランス語講座

ラジオ福島 1431KC

6・00　Ⓝハイライト
20　福島のむかし話
30　タモリの美女対談
7・00　なつメロ定期便
15　修学旅行だより
20　おもしろ大放送
30　ナマナマステーション
8・00　ゴールデンワイド・六輔七転八倒
9・00　夜の希望音楽会
30　夜のヒット歌謡
40　おもしろ大ベストテン
10・00　ミュージック・イン・ハイフォニック
30　世界は今
45　ザ・ヒットパレード
55　Ⓝ天
11・00　恋のサインはSHE－SAYS－DO
10　こころの友
15　イングリッシュ・フォー・ヤング
20　青春キャンパス
50　青春の足音
55　Ⓝ
12・00　カプセルメイト
15　夜はこれから
1・00　魅惑のニューディスク

福島放送

6・00　イブニングふくしま▽お母さん見てねほか
22　Ⓝ天◇30Ⓝレーダー
48　ドラえもん「猛獣なら牛袋」◇57天
7・00　霊感ヤマ感第六感　司会・フランキー堺
30　水曜スペシャル「密林の王者ターザンは実在した!!」▽衝撃の発見／▽アフリカ奥地に巨象を従えライオンと眠る野性のトニー!!ほか
8・51　ミニミニ招待席
54◆Ⓝ
9・00　欽ちゃんのどこまでやるの／▽今夜突然!!踊る美人は占い狂…中田喜子▽欽一・順子の家族白書▽三つ子日記ほか
54　天
10・00　特捜最前線「リンチ経営塾・消えた父親たち／」二谷英明　藤岡弘　大滝秀治　本郷功次郎
54　世界あの店この店
11・00　Ⓝファイナル
25　大相撲ダイジェスト

日本テレビ④

6・00　はいからさんが通る
30◆ジャストⓃ
7・00　鉄腕アトム
30　おてんば宇宙人
8・00　先生は一年生「転校生はアメリカ人／」榊原郁恵　林隆三ほか
54◆Ⓝスポット
9・00◆天
02◆水曜ロードショー「ハリケーン」ミア・ファロウ　デイトン・ケイン　ティモシー・ボトムスほか
10・54　スポーツⓃ
11・00◆きょうの出来事
20　11PM　司会・愛川欽也　かたせ梨乃

TBSテレビ⑥

6・00　テレポート
30◆Ⓝコープ
7・00　桂三枝の連続クイズ
30　消防官物語・風に立て
8・00　秘密のデカちゃん「熱いチュウ・すると幽霊現れる」石立鉄男　大場久美子ほか◇55Ⓝ
9・00　茜さんのお弁当「俺の甲子園」八千草薫　川谷拓三　長山藍子　草笛光子ほか◇55天
10・00　秋なのにバラ色「惚れたら命がけ」若尾文子　杉浦直樹　三木のり平　秋野太作ほか◇55天
11・00　Ⓝデスク
15　スポーツデスク

フジテレビ⑧

6・00　Ⓝレポート6：00
30　Ⓝレポート6：30
7・00　Dr・スランプ
30　バレーボールワールドカップ'81「日本×キューバ」（女子）解説・生沼スミエ
8・54◆Ⓝ
9・00　「女たちの海峡」山本陽子　田村亮　本田博太郎　ミヤコ蝶々ほか
54　くいしん坊／万才
10・00　三枝の愛ラブクリニック
54　女性通信・ヨーロッパ
11・00　Ⓝレポート23：00
15　プロ野球Ⓝ
12・00　パレーダイジェスト

テレビ朝日⑩

6・00　イブニング朝日
30　Ⓝレーダー
50　忍者ハットリくん
7・00　霊感ヤマカン第六感
30　水曜スペシャル「密林の王者ターザンは実在した!!」▽恐怖／魔境探索3500㌔謎の男の全貌ほか
9・00　欽ちゃんのどこまでやるの／▽今夜突然!!踊る美人は占い狂…中田喜子ほか
54　世界あの店この店
10・00　特捜最前線「リンチ経営塾・消えた父親たち／」二谷英明　藤岡弘
11・00　Ⓝファイナル

テレビ東京⑫

6・00　百獣王ゴライオン
30　アンデルセン物語
7・00　スター・ボウリング
30　ザ・そっくりショー
8・00　三波伸介の凸凹大学校▽千昌夫のアイデア動物画に江藤も脱帽ほか
57　釣り情報
9・00　お命頂戴／「隠し釜山決死行」片岡孝夫　ハナ肇　新藤恵美ほか
54　すばらしい味の世界
10・00　梅宮辰夫の美女に乾杯　うつみ宮土理
30　気分はパラダイス
11・00☆日立サウンドブレイク
10　きょうの記者会見
20　Ⓝ

FM放送

6・00☆夕べのひととき
7・00☆Ⓝ
15☆サウンド・オブ・ポップス＜アイドルスターたちはいま…＞
8・00　Ⓝ
05☆FMクラシックアワー「バイオリン・ソナタ第1番　イ長調　作品13」ほか
10・00　Ⓝ
20☆サウンドストリート「ロックン・ロール・ドール」ほか
11・00　Ⓝ
05☆ふたりの部屋
15☆クロスオーバーイレブン◇55Ⓝ

慶びの出発（たびだち）にふさわしい華やかな宴を約束することぶき会館

春のご婚礼ご予約承り中

総合結婚式場　ことぶき会館
いわき市平字田町・並木通り☎23－3500
いわき民報ビル3・4・5F☎23－6934

☆…秘密のデカちゃん…☆

熱いチュウ・すると幽霊現れる

＝福島・夜8・00＝

幽霊出現に恐怖におののく庄助㊨だが…

朝日町の公園に幽霊が出るというわさがたった。しかも、アベックがアツ～イラブシーンをしている時に限ってあらわれるという。朝日署・刑事課一同は、幽霊の正体を暴こうと夜の公園へ出かけた。

おとりのアベックになりすました庄助（石立鉄男）と小百合（由紀さおり）が、ベンチでイチャついていると突然に幽霊が出た！恐怖のあまり逃げ出す春野（岡本達哉）と小川（宅麻伸）をしり目に、カンゼンと幽霊に立ち向かう庄助。空手チョップからヘッドロック、はては四の字固めで攻めまくり、とうとう幽霊をノックダウンした。

幽霊、実は河村雄次（中村ブン）は、仕事がうまくいかずガールフレンドもできなかった。アベックを見るといついつクサクサして、おどしてやろうと幽霊に化けたのだと告白した。

欽ちゃんのどこまでやるの！

福島放送・夜9・00

今夜は、順子がマンネリになっている夫婦の会話を少しでも楽しくしようと自ら台本を書いて、欽一に強要、そのうえ、清水さんも巻きこんで順子は悦に入り、男性二人がふりまわされる。

今夜のゲストは、女優の中田喜子。欽ちゃんのためにおしゃれをしてきたという彼女は、真っ赤なブラウス・スーツを着て登場。

東京・築地の魚市場の仲買人の娘として生まれたという彼女は、いかにもチャキチャキ娘という感じで、デンカヤキを発明して一代で財をなした祖父、そしてそれをすっからかんに使い果たした父、そして頑張って一人で五人の子どもを育てた母のことなどを披露。

《消防官物語・風に立て》

自由って何んだ

福島・夜7・30

朝から地震に対する災害訓練がはじまり、ユッコ（清水由貴子）は震度7の時にも人命を守らなければならない消防官の、けわしい道に挑戦する。

一方、大介（水谷大輔）は、消防音楽隊に入る夢に近づくため、トランペットの練習をはじめる。だが、休けい時間だというのに大西教官（村嶋修）は、そのトランペットを卒業まで保管すると言い出した。

休けい時間なのにと反発する大介に、そんな個人的な自由は許されないと大西は厳しく言い渡した。その問題はユッコにも共通していた。

せめて、ケーキが食べたいというユッコたちに、桜教官（マッハ文矢）は大西と同様なことを言って、ユッコたちの反感を買う。

《600こちら情報部》

素顔の〝トットちゃん〟

NHK・夜6・00

テレビのレギュラー番組だけで週三本、あの独特のヘアスタイルで毎日のようにブラウン管に顔をみせるチャック、こと黒柳徹子が最近、本業以外でも大ハッスル。

自叙伝「窓ぎわのトットちゃん」がローティーンを中心に爆発的に売れており〝作家〟としても繁忙な日々、加えて日本ろう者劇団の結成など社会福祉活動にも情熱を注いでいる。ブラウン管をとびだした〝変身・黒柳徹子〟に直撃インタビュー、素顔にせまる。

☆…茜さんのお弁当…☆

俺の甲子園

福島・夜9・00

恒例の町内野球大会の日程が決まった。しかしメンバーが四人足りない。茜弁当の四人組に声がかかった。皆大喜びするなか、公一（嶋大輔）だけは首をたてに振らない。茜（八千草薫）ら渉（古尾谷雅人）が口説いたが、公一は首をたてに振らない。

そんな時、公一は偶然中学時代の後輩、博（大山大介）に出くわした。博は、一緒にいた高校野球部の先輩たちに、公一を中学野球部のエースだったと紹介した。しかも公一は野球名門校に引き抜かれたのだと、博は付け加えた。しかし、その野球部員たちは、博の紹介を無視して、すでに野球を捨てた公一に次々とつっかかっていった。茜から〝暴力禁止令〟が出ている公一も、さすがに耐え切れなくなってしまった。間にはいって弱り切った博をしり目に、思わず公一の手がのびそうになる。

☆…秋なのにバラ色…☆

惚れたら命がけ

＝福島・夜10・00＝

関口㊨は澄子などまったく眼中にない様子

一恵（若尾文子）は、生意気なことを言う悠子（深水真紀子）のほおをうってしまった。ショックを受けた悠子は、すぐに福岡に帰るといだして一恵を困らせる。だが、「ママに本心をぶつけてみろ」と圭一郎（杉浦直樹）に忠告され、悠子の気持ちは落ち着いた。

離婚の調停中に、一恵が殴られた。圭一郎や岡部（名古屋章）が心配でヤキモキ。関口（高橋昌也）も澄子（水野久美）の恋の告白を上の空できいて、一恵ばかりを気にしている。だが一恵と悠子はこの事件をきっかけに、ようやく話し合うことが出来た。一恵を非難する福岡の両親に対して、悠子は必死で母をかばってくれたのだ。

☆…水曜ロードショー…☆

ハリケーン

福島中央・夜9・02

製作費四十億円という映画史上空前の特撮大スペクタクルをたっぷりと見せながらも、男女の危機を感動的にとらえたスケールの大きい超娯楽大作である。

〈あらすじ〉

一九二〇年代。南太平洋に浮かぶ東サモア島。その島に総督ブルックナー（J・ロバーズ）が、娘のシャーロット（M・ファロー）を伴って赴任してきた。

二人を迎えるパーティーで若く美しいシャーロットはジャック・サンフォード大尉（T・ボトムズ）とダンスを踊った。しかしシャーロットは、アラバ島の王の息子マタンギ（D・ケイン）というサモア人の美青年にひそかな興味を示すのであった。

やがてマタンギはアラバ島の王となり、総督はシャーロットとともにアラバ島を訪問した。マタンギと再会したシャーロットは、彼に対し強い愛情を抱き、総督一行が島を去る日、島の風景を絵にかくといって一人で残ったことから…。

ちゃんねる情報

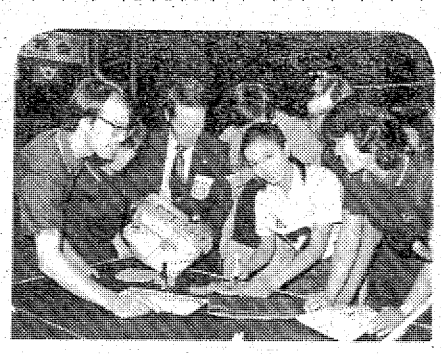

【撮影の合間にファンに囲まれサインをする池上㊨】

ドラマは12月3日放送の木曜ゴールデンドラマ「一本足の華燭」（FCT・木・夜9・02）、骨肉しゅで右足を切断し、さらに右肺をも摘出しながらも明るくたくましく生きる女性を感動的に描いた実話ドラマ。

池上、婚約後初の仕事

〝一本足の華燭〟で義足の卓球選手

さきごろ滋賀県大津市で開催された「第17回全国身体障害者スポーツ大会」にドラマのロケ隊がくりこみ、入場式などのハイライトシーンとともにドラマのクライマックスシーンを撮影した。

義足のヒロイン白井陽子が身障者卓球大会に出場して勝ち進み、やがて決勝進出というドラマのヤマ場が撮影されたのは大会の卓球会場である大津商業高校体育館。一階フロアで行われているゲームと同時進行で一般観覧席では陽子を応援にかけつけた関係者（あおい輝彦、正司歌江、神山繁、南風洋子、左とん平）を撮影、表彰式シーンもゲームの合間にホンモノの委員長が特別出演して収録、陽子の卓球場面は競技終了直後、会場内第四面コートで行われた。

「試合最中にドラマの撮影などなかなか許されないことなんだが、身障者がたくましく生き抜くというテーマを理解してもらってOKが出ました。この場での撮影が不可能だと、このドラマは成立しなかった」と長坂信之プロデューサー。

ところで義足の卓球選手として登場するヒロイン白井陽子役は、先ごろ某デザイナーとの婚約を電撃発表した池上季実子。婚約発表後の初仕事である。

「私生活の充実が演技にも反映する」という持論をもつ池上は、風邪でドクターストップがかかっていたにもかかわらず、高熱をおしてのロケ参加。それも初体験の卓球場面とあって小さなピンポン玉相手に悪戦苦闘。

「学生時代に陸上部で長距離やってたし運動神経は悪くないはずなんだけど…」

今回は右足が義足ということで、彼女自身の発案で足のつけ根から足首までタオルをぐるぐる巻きにし、その上をガムテープでテーピングしての演技。

「足に注意すると卓球そのものが心もとないし…」

それでも山像信夫ディレクターが「キラキラして、風邪なんて考えられないほどがんばってくれた。私生活の充実というのは、これほど芝居に好影響するものなのか」と驚くほどのがんばりで無事予定シーンを撮り終えた。

「初めのころ、身障者の気持ちがわからなくてどうしよう、なんて思ってたけど、所沢の国立リハビリテーションセンター、職業リハビリテーションなどでロケを行っているうちに身障者たちがとても明るくて、堂々としているので、私自身、ごくふつうの女の子のつもりでとりくめました」

迫真の演技で迫る大竹！

こんばんは

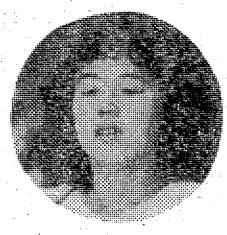

大竹しのぶ

大竹しのぶ＝写真＝が妊娠！といっても、これは十九日放送の西武スペシャル「山を走る女」（FCT・木・夜9時02分）のなかでの一シーン。

このドラマは、今女性に最も人気のある同時代作家・津島佑子の同名小説のドラマ化で、〝たまたま結婚しないで母親になってしまった二十一歳の孤独なヒロイン・多喜子（大竹）の成長の過程を通じて「女はこの現代をいかに生きるべきか」を素直に問いかける話題作。

ドラマは家族の反対をおしきって私生児を生む多喜子が早朝陣痛を感じ、一人で荷物を持ち大きなおなかで病院へ行くシーンから始まる。このシーンの撮影は朝五時半から文京区根津の権現坂で行われた。ドラマは真夏の設定とあって、大竹は薄い半そでのマタニティードレス、おなかに厚めのバスタオルを巻き、その上に丸い座布団をつけ、ガニまたで歩く大竹は、いかにも出産直前といった風情。

「妊婦は赤ちゃんに栄養を全部とられちゃうのよ」と大竹はもちろんノーメイク。髪も洗い髪にしつやをなくしボサボサのヘアスタイル。時折陣痛に顔をひきつらせ、ヨタヨタ歩く大竹の迫真の演技にスタッフは「早く仕事（収録）を終えないと本当に生まれそうな気がするよ」と気ぜわしく動いていた。

大竹は「私ってなぜか妊婦役が多いんです。今までに映画、テレビで十回ぐらい、ことしはこういった役が多いみたいです」と語っていた。

ききもの

○…ミュージック・イン・ハイフォニック…○

（ラジオ福島・夜10・30）

ロッド・スチュワート自らがプロデュースしたニュー・アルバム『トゥナイト・アイム・ユアーズ』を紹介する。

曲は「トゥナイト・アイム・ユアーズ」「サニー」ほか。

○…ヤングジャーナル・世界は今…○

（ラジオ福島・夜10・30）

シルクロードの通訳

文化革命後、シルクロードにも外国人がたくさん入るようになったが、派遣される北京の通訳には少数民族の言葉がわからない。そこで語学熱に燃える現地の女性労働者が、通訳をつとめるという。

きょうは、シルクロードの通訳についてレポートする。

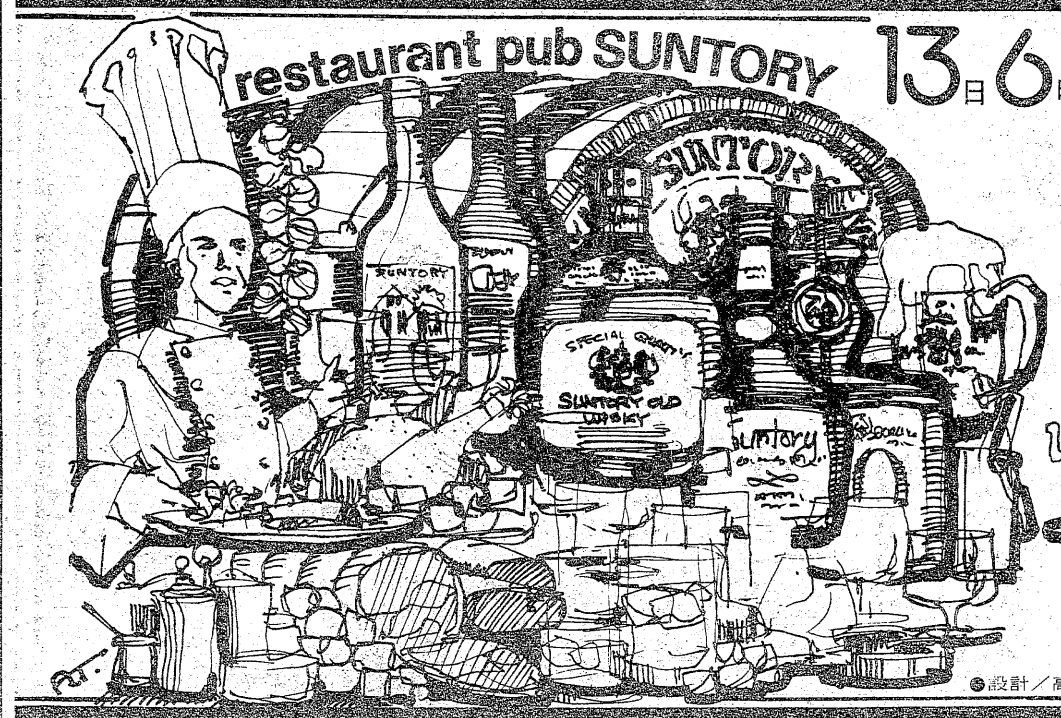

13日6時 OPEN

●女性のお客様・300名様にサントリーオールド(720cc)・1本 ¥1,000にて提供いたします。

営業御案内

御来店のお客さまは売店カウンターで、お飲物を小売価格で（サントリーオールド¥2,770、リザーブ¥3,300 等）お求め下さい。

テーブルに着きましたら1セット（ミネラル・おつまみ・氷）¥1,300で楽しい一刻をお過ごし下さい。尚お求め頂いたお飲物は、お持ち帰りでも、貸ボックス（1カ月¥500）でも御自由にどうぞ。

御追加はミネラル¥150、氷は無料の明朗会計です。

レストランパブ／RESTAURANT PUB

ザ・ピーター

いわき市平・白銀・世界館ビル4階フロアー☎0246(23)9589㈹

●設計／高橋彰デザインルーム　●施工／いわき市小名浜　真野目建設☎(53)5353

スポーツを語る ㉝

社会体育と体力について

基礎づくりは幼児から
青少年の背筋力が減退

最近の急激な社会構造の変化にともなって社会体育が重要視され、多くの人々が社会体育を要求課題としていることは事実である。

社会体育は、国民スポーツ、コミュニティースポーツとよばれるほど、コミュニティーづくりの核となっている。

最近老人体育がさけばれ、実際に全国各地でゲートボールなどを中心に活発に行われるようになったが、学校体育にくらべ乳幼児期、老壮年期における体育運動は施設、内容とともに十分とはいえない。

地域における体育運動は、集団生活を通しての人間形成にもつながり、体育の生活――生涯体育――（現在及び将来にわたって運動を積極的に実践する）にもつながり、きわめて大切なことであろう。

地域体育運動は①家庭の積極的な協力②異年齢集団の友がきと体力づくり③指導者の養成確保、民間有志指導者の発掘と養成④遊び場確保⑤体力づくりを通しての明るい町づくり――生活文化の普及⑥次代を担う青少年のスポーツ活動の奨励⑦地域スポーツ少年団の振興などのかかわりは、きわめて重要な課題である。

一方、社会体育施設面においては、わが国の体育、スポーツ施設は、最近五カ年間で約三万カ所も増え、なかでも公共スポーツ施設が一・五倍となったのが目立つ、と文部省が現況調査の概要をまとめたが、当いわき市は年々社会体育施設が整備充実し、地域住民に大いに役立っていることはきわめて望ましいことです。

これから高齢化社会を迎え、余暇時間が増大する一方、中高年代の運動不足が指摘されているが、身近な公共施設が開放されることによってそれらが解消され、積極的に社会体育の充実に目をむけることが大切であろう。社会体育の振興とともに施設の充実をはかることが大切で、学校体育施設を開放することのみならず、一般企業即職場スポーツの拡充という面からも、企業側の社会体育施設の整備充実――開放ということが望まれる。そのことが市民スポーツ振興のカギを握っている感がする。また、その施設を活用する側の市民の体力はどうであるかを考えることも、大切なことであろう。

児童らに骨折が目立つ

最近の子どもたちの体力についてはいろいろといわれている。

日体大正木健男教授は「子どものからだの白書」のなかで、栄養がよくなり体は大きいが、「小学生は背中がグニャ、中学生は朝礼でバタン、高校生は腰痛の悩み」であるという。幼児軟弱時代でしょうか？

背骨を支える筋肉や足腰の筋肉が弱っている。また、最近骨折をする児童生徒が多く、六歳まで過去十年間で二倍に増加し現在の小学生が高校生になったとき、三人に一人の割で骨折経験者になる恐れが濃いと推定される（男子は女子にくらべて多い）。偏平足の子どもが多くなったともいわれている。

学校教育の現場の先生方は、体力テストの結果、背筋力の劣えがとくに目立つといわれていることを耳にする。背筋力は個人差はあれ、自分の体重の二倍以上が望ましいと思うが、ある統計では十年間で一〇％（十七～十八歳）減少していると指摘している。

背筋力の衰えによって、せき柱起立筋が異常になっているので、いつまでも姿勢を正しくして立っていることが困難である。また背筋力の衰えがもたらす結果として、

一、学習意欲がなくなり集中力に欠ける

二、学習や作業が長続きしない

三、姿勢が悪く、すぐにひじをつく

四、背柱わん曲になりやすい

五、内臓に異常をきたすなどの問題があげられる。

便利な歩行器優先にも弊害

小石につまずいてころび、前歯を折ったという例などからして、歩くことがニガ手なのだろうか。赤ちゃん時代、背筋を使っての「はいはい運動」が十分でなかったのだろうかと考える。

最近の住宅事情にもよるだろうが、親は歩行器という補助用具を使って歩かせる過程をへているのではないだろうか？　早く立つのを喜ぶ風潮はあるにしても、障子やガラス戸をつたわって、いわゆる「つたえ歩き」もせず、便利さのみで足腰や腕をきたえるのに、好ましくない歩行器が優先しているのではないだろうかと痛感している（物の豊かさより心の豊かさえと考えたい）。はわないとなぜ悪いか？　東北福祉大河添邦俊教授（乳幼児保育）の説明では、背筋、でん筋、太たい筋、下たい筋が弱く、姿勢が悪い。歩行器を使った場合は内またになりやすく、つま先立って歩くようになる、という。また、肩や腕の力も弱いので、手が不器用な傾向である、という。体温が低くなった子どもが多い。これは筋肉を使わないせいでもあろう。

体力づくりは、子育てのなかの基礎体力づくりが重要であり、二―三歳児に歩いたり、走ったりさせること、即、若芽から体験させることであろう。

二十一世紀に生きる子どもたちに、「たくましく生きる力」を社会体育を通して養うことが大切であると思う。

（県教育庁いわき教育事務所　塚本文雄）

しゅんのサケ

日本人になじみの魚のひとつがサケである。そのサケのしゅんが秋だ。なにしろ〝秋味（あきあじ）〟と呼ぶぐらいだから。

サケは川で生まれ、海に出る。そして、産卵のために生まれ故郷に戻ってくる。その時期が秋なのだ。産卵に備えて、体には脂肪がのっている。美味だし、栄養的にもすばらしい。

サケは百㌘中、たん白質二十・七㌘、脂質八・四㌘となっており、やはり、たん白源として重要なものである。しゅんのサケをバター焼きにするのは、すばらしいではないか。

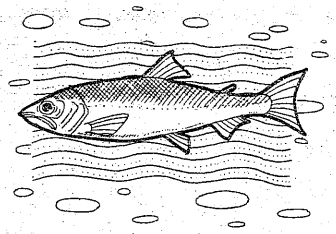

サケは西洋料理に欠かせない魚だが、日本料理でも大いに活用されている。三平汁や石狩ナベ、もみじづけ、酒浸し…、といった郷土料理もまたうれしい。

野菜にかぎらず、魚にもまたしゅんのなくなった現代だが、やはりしゅんのものが最高だ。

更けゆく秋、その季節感を美味なサケで味わいたいものだ。

寒波の襲来

ことしの初雪は平年に比べて一カ月も早く、八日には北海道では、零度以上に昇温しないという真冬日が到来、猛烈な寒波が日本列島を包み、各地で今秋最低の温度を記録した。一昨日に冬が来た感じで、いわきでも十二月初旬の寒さだったという厳しさ。

こうした急激な温度の変化は人間の体調を狂わせ、特に血圧の高い人は脳卒中に注意しなければならないことはいうまでもない。そして空気が乾燥してビールスがはびこり、感冒にかかりやすくなってノド、鼻、気管支などがやられる。寒さのために皮膚や粘膜が弱まり、しかも粘膜から出る殺菌力のある分泌液がとまったり、細胞膜や毛細管壁が細菌を通しやすくするためだ。

また、あかぎれ、ひびわれ、しもやけなどは、このような寒波が続くとできやすくなる。

寒さに慣れていない時期の厳しい寒波の襲来は、確かに体の調子を狂わせてしまい、抵抗力の弱い老人や幼児、病人など、そのために死亡することも珍しくない。

もちろん、暖房の適正活用や衣服などにも注意は肝要だが、特に温度の急激な変化にすぐ対処できるよう、心配りを忘れないことだ。

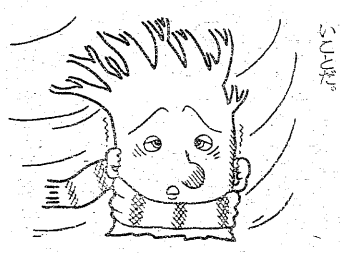

植物の越冬

植物の中には比較的低温に強いものがある。意外と寒さに強いのはインドゴムの木、サボテン、インコアナナス、アジアンタム、テーブルやし、ボストンシダ、デンドロビューム、モンステラ、トラデスカンチャなど。これらは水やりを少なくして、なるべく鉢土を乾きぎみにし、土を凍らせないようにすれば冬越しができる。

寒さに弱いのはむらさきおもと、アフリカスミレ、カトレア、カラジューム、アローカシア、ベベロミアなどで、温室内に保護するか、電熱を入れたりして管理したいもの。

年とともに変える味覚

人間の舌が感じとる味を分類すると、甘味、塩味、酸味、苦味の四つに分けられます。さらに、生理的な味覚として甘味、塩味、趣味的あるいは感情的な味覚として酸味、苦味と分けることもできます。

塩・甘味は、塩分・血糖として血液中に含まれている成分で、血液中では常に一定濃度に保つようにコントロールされています。塩分が不足すると塩味に敏感になっておいしく感じ、砂糖は疲れたときにおいしく感じます。運動をしたり頭を使ったりすると、血糖が少なくなり、体が甘味を要求します。このように甘味や塩味は体の生理的な変化に左右されます。

酸味は、ストレスをやわらげる作用を持っているといわれます。スポーツ選手や妊婦が酸味の強いものをおいしく感じるのも、強いストレスをやわらげたいという要求によるものといわれます。

苦味は、感情的におもしろくないときに強く感じます。不快なときにコーヒーやビールの苦味がより強く感じられることがあります。

ところで、味を見分ける濃度は、四十五歳を境にして感度が鈍っています。（左表）

味覚の年齢変化（単位％）

年齢		15～29歳	30～44	45～59	60～74	75～89
人数		25人	16	23	27	9
識別した濃度 水と違うことを	甘	0.275	0.268	0.281	0.430	0.396
	塩	0.032	0.036	0.047	0.123	0.101
	酸	0.0012	0.0009	0.0009	0.0026	0.0012
	苦	0.000176	0.000094	0.000111	0.000623	0.000196

広告マッチ
割箸と袋
広告マッチは可愛いい広告媒体です
カレンダー　タオル　うちわ
冠婚葬祭お引き物一式
贈答用品センター
嘉見家
いわき市平字大町18　☎74―5469

総合建設
県知事許可（般―53）12856号
清く和らかく明日を築く
株式会社トータルパック
代表取締役　酒井量行
本社　いわき市平北白土字愛谷町89の3
〒970　TEL・（0246）21―3318（代）

「ノンノン」をよろしくネ!!
＊のんのんスープ
＊焼うどん
好評中!!
（深夜3時まで）
●ナイス・ドリンク
カルピス・ブランデー
（深夜2時まで）
PUB「ノン・ノン」
平・田町（フラワー向かい）
TEL・24―0766

サラリーローン
手軽に融資します
奥様・商人・勤人・OL可
信用で融資　詳細は電話で　出張可
三和商事
平字長橋町長久保ビル3F
TEL・23―6275

献立が新しくなりました。
大衆価格の新しい献立を色々とりそろえてみました。ぜひ一度お立ち寄り下さい。
●酒1級……250円
●ビール……350円
●もつの煮込み…300円
●特製煮物……350円
●塩辛……250円
●湯豆腐……330円
●焼魚……480円
●キンピラ……250円
卑弥呼5周年記念
ウイスキー原価サービス
12月5日まで
■オールド…… 2,770円
■リザーブ…… 3,200円
←内郷　平　並木通り　銀座通り→　西村横町　大貞　フラワービル
素朴な季節料理の店
卑弥呼
いわき市平・田町（フラワービル1F）
TEL・21―3307
営業時間PM5:30～AM1:00

政府登録国際観光旅館
ホテル美里
常磐湯本温泉郷
42―3310・44―4126
ミサト　ヨイフロ

「きむらえんの」
「抹茶・玉露・せん茶・缶詰茶」
茶の本村園
本店／いわき市平・五色町
支店／平駅前電七四一五七〇四
電七四一六一一一　大通り四白銀町

名代おでん　やきとり
久松
平・新田町　電74三七九一

ご入会は、年会費改定前の今がチャンス

カード一枚、楽しさ満載!!

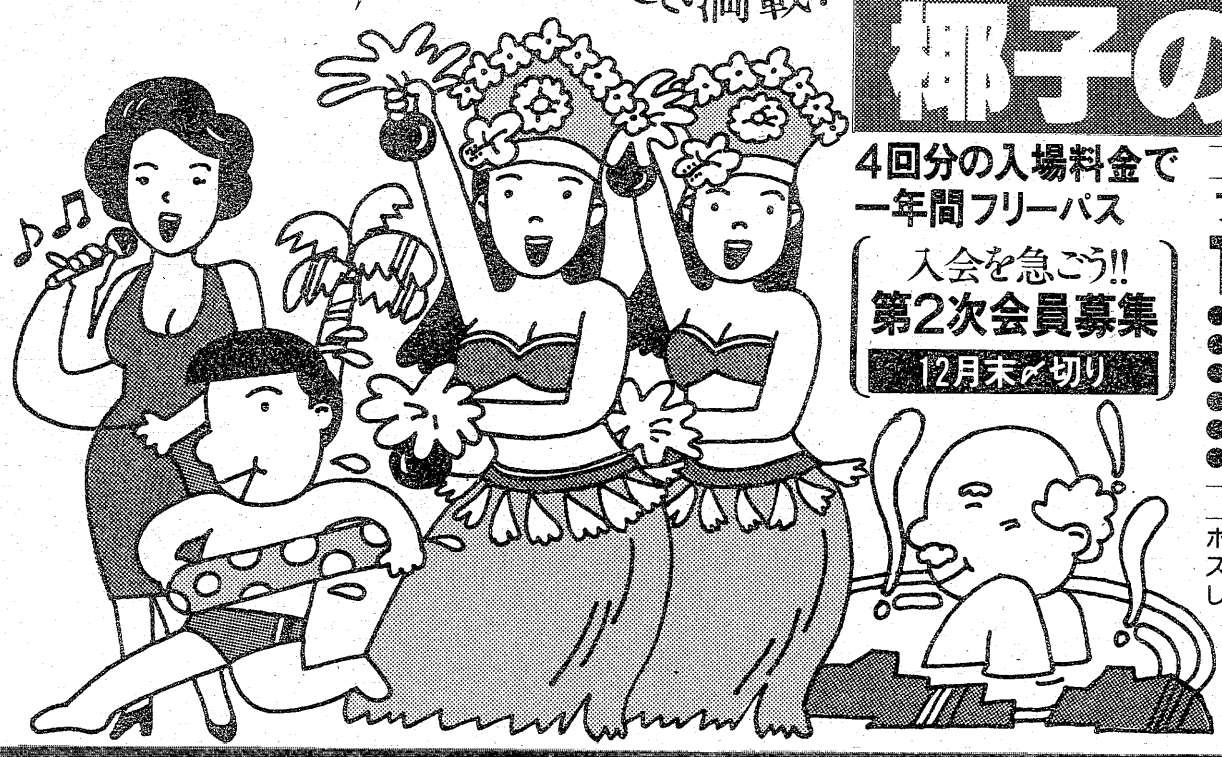

常磐ハワイアンセンター友の会
椰子の実会

4回分の入場料金で
一年間フリーパス

入会を急ごう!!
第2次会員募集
12月末〆切り

会員年会費

ファミリー会員(大人2人 小人2人)
12,000円

- 個人会員(大人)……5,000円
- 〃 (中学生)……4,000円
- 〃 (小人・3歳以上)‥2,500円
- 〃 (シルバー・60歳以上)4,000円
- 法人会員(無記名3人)‥‥30,000円
- 〃 (無記名6人)‥‥50,000円

会員特典

ホテル宿泊・結婚披露宴・アイススケートなどの料金割引をいたします。

今年の冬は楽しいぞ。

飲んで食べて、遊んで泊って、サービス満点

# 忘年会
12月1日(火)～12月30日(水)

お泊りコース
●麻雀無料サービス●お酒1本付●10名様毎にウィスキーボトル1本プレゼント●カラオケ無料サービス

日帰りコース
●お酒1本付●10名様毎にウィスキーボトル1本プレゼント●カラオケ無料サービス

ホテル本館

Aタイプ ※税・サービス料込み。

	平日	日曜日	土曜日
一般(1～2名様)	11,000円	12,500円	13,000円
グループ(3～14名様)	10,000円	11,000円	11,500円
団体(15名様より)	8,500円	10,500円	11,000円

Bタイプ ※税・サービス料込み。

	平日	日曜日	土曜日
一般(1～2名様)	9,200円	10,500円	11,000円
グループ(3～14名様)	8,200円	9,500円	10,000円
団体(15名様より)	7,200円	9,000円	9,500円

ホテル別館

	平日	日曜日	土曜日
グループ(3～14名様)	6,200円	7,500円	8,000円
団体(15名様より)	5,700円	7,000円	7,500円

※税・サービス料込み。

ハワイアンセンター
お1人様〈税込み〉4,000円
(和食・中華・寄せ鍋の3コース ご希望のコースをお選び下さい)

ホテル本館
日本舞踊無料サービス
松(お1人様 税・サ込)……6,000円
竹(〃)……5,000円

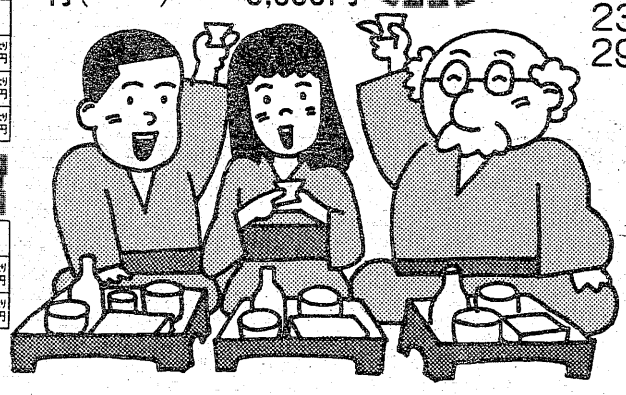

ファン待望
超大型スクリーン(100インチ)
カラオケ歌謡道場誕生
(記念に録音テープをお持ち帰り下さい。)

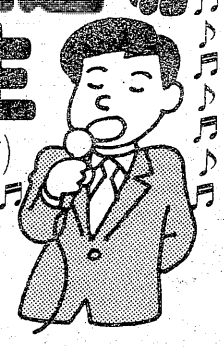

11月の歌ごよみ
22日(日)……島倉千代子
23日(月)……倉田まり子
29日(日)……藤島　桓夫

ウィンタースポーツの決定版
アイススケート場
11月21日(土) OPEN!!

営業時間
平日/AM10:00～PM8:00
日・祝日/AM9:30～PM8:00
※土曜日はPM9:00まで営業

料金

	大人	中高生	小人
滑走料	1,000円	800円	700円
センター入場セット券	1,600円	1,400円	900円

※夜間滑走(PM5:00以降)団体割引ございます。

日本のハワイ 国遊指定地
常磐ハワイアンセンター

●お問い合わせ・お申し込みは……いわき☎0246(43)3191

岩城氏のルーツを尋ねて

須藤春峰

将門軍の大敗

烈風が向き変わり劣勢に
難を逃れた相馬次郎将国

〈平親王将門と滝夜叉姫〉②

剛勇の野生児（平将門）は、十二年間の無意味な京都での不満と叔父たち一門の不当な圧迫などによるうっ憤に、彼の堪忍袋は爆発した。

それは関東一円を巻きこんだ十年におよぶ地獄絵巻であった。

彼は承平五年（九三五）、下総国相馬の郡（千葉県）に京（みやこ）を立て関八州（八カ国）を押領し、自ら平親王と称して百官を召し任え、逆威をふるったのである。このころ、伯父常陸大掾（たいじょう）国香（良望）は将門の無謀を諫（いさ）めようとして戦い、矢にあたって戦死した。

将門の謀反に宣旨の文武百官は胆をつぶし、驚愕（がく）のあまり想像を絶した狼狽（ろうばい）ぶりに、都の人心もはげしく動揺した。『天皇の位について国を奪おうとしているから、いまに京へ攻めのぼるであろう』と流言が飛び交い、朝廷では東海・東山・山陽道の追捕使を任じた。

将門は天慶三年（九四〇）正月、勢いに乗じて怨（おん）敵を葬り去ろうと決意し、めぼしい地域に多くの軍兵を派して平貞盛や繁盛らの探索に日数を重ねたが、徒労に帰したまま諸国から集めた軍兵をそれぞれ本国に還（かえ）したので、将門の手もとに遣（のこ）った軍兵はかろうじて千人余を数えるにすぎなかった。

このことを風聞で知った貞盛・繁盛や押領使（地方の内乱や暴徒の鎮圧、盗賊の逮捕などをする地方長官）藤原秀郷らは、およそ四千におよぶ軍兵を糾合して将門の虚を衝（つ）いて戦いをいどんだ。将門は驚愕したが、再び軍兵を糾合するいとまもなく、二月一日敵地の下野（しもつけ＝栃木県）へ向かって進発した。

両軍の主力が交戦したのは、将門の本営のあった川口村（茨城県結城郡八千代町水の口）で午後三時ごろという。両軍数合の矢合わせのち、すでに日は西に没し夕闇（やみ）の迫るころ将門軍は衆寡敵せず大敗した。

両軍は死闘後の軍陣を整えるために十日を要した。二月十三日、貞盛・繁盛・秀郷らの連合軍はふたたび下総（千葉県北部と茨城県の一部）の境界まで軍を進めた。将門は優勢な連合軍を自領内に引き入れようと、猿島（さじま）の広河の江に兵を潜めさせた。その間に貞盛軍は、将門の美邸から、さらに将門にくみした者の家屋まで、ことごとく焼き払ってしまった。住民たちは家屋を棄（す）て付近の山に遁（のが）れた。

翌十四日午後三時ごろ、再び戦端が開かれた。この日は烈風が吹きすさび、樹木の枝を折り、つちくれを吹き上げる状態のなかでの対峙（じ）であった。将門軍は順風を得て風上にたち連合軍は風下にたった。将門の騎馬軍は連合軍の中陣に駆け入り、緒戦に大捷（しょう）を収めたが、それからわずかの間に風向きが変わって両軍の立場は逆転した。

将門は漆黒の駿馬（しゅんめ）にムチをあて、自ら陣頭にたち眦（まなじり）を決して阿修羅（あしゅら）のごとく戦った。

どうしたことか、疾風のように駆け回っていた将門の馬の足が、にわかに動かなくなってしまった。その瞬間、はからずも流れ矢にあたって落馬し首をはねられたのである。天慶三年（九四〇）二月十四日午後四時（注・奥相茶話記では二月十六日）という。将門三十八歳。ご法号・春渓浄心大禅定門。位牌は下総国船岡村海禅寺にある。

わずか十年という波乱にみちたつかの間を、関東の山野で荒れ狂い、その多彩な生涯の幕を閉じた。将門の一族は、ことごとく戦死あるいは山野に逃れ住んだ。

将門は京都から帰国してわずか十年の短い歳月であったが、男十二人、女三人、合わせて十五人の子福者であったといわれている。長男太郎将国は早逝し、三男三郎将頼、聟名四郎将平、千葉五郎将経、伊賀六郎将風、相模七郎将文、八郎将俊、九郎将武、十郎将成、興市将為、興次将柄の十人は、天慶の乱で父の将門と共にことごとく討ち死にしたとあるが、年齢的に戦闘に参加できたかと、大いに疑問が残る。二男の相馬次郎将国はひとり死をまぬかれて、民間に隠れて一生を終わったという。

《備考》

『奥相茶話記』によると、将門の二男将国は、天慶の乱に死を遁れ、家臣木幡右近大夫国豊がひそかに供奉して常州（茨城県）信田（のぶた）郡に落ち行くに、将門の恩顧をうけた武士、百姓等隠し匿き御子文国に至って信田郡主となり、その名を信田小太郎と号したという。

木幡右近国豊は藤原鎌足の子孫で、藤原第三代太政大臣房前より六代の後胤、三位中将高常、初めて山城国（京都）宇治郡木幡の庄に居住したので、木幡殿（こばたどの）と称した。その嫡子右近大夫国豊が初めて将門につかえ、相馬の家臣となった＝と出ている。

将国の子は信田小太郎文国。その子将長。その子兼頼。その子胤国は千葉常兼に随順し、信田を去って相馬郡に移り、名を改めて相馬と号した。その子師国（相馬中務太輔）は男子がなかったので、千葉介二男師胤（師常）を養子とした。家臣浮島義清は姓を改めて木幡と名乗ったという。

相馬氏の祖、初代師常は、千葉介・検非違使常胤の二男であるが、相馬師国の養子となり将門正統の系図を継いだ。下総国相馬郡、奥州行方郡（なめかた＝のち相馬郡と改まる）、宇田郡を領した。下総の国府において父と共に源頼朝に謁し、その後数度の軍功あり、平家追伐のとき範頼に属し両度発向した。その後たびたびの大功の賞として宇田・行方の両郡を賜ったが、元久二年（一二〇五）十一月十五日、六十七歳で卒した。相馬系図に将国とあるのは、他の書に滝姫の弟良門とあるのと同一人物と思われる。＝つづく＝

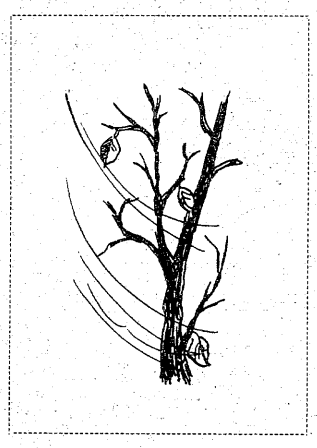

平ひこばえ会

10・月／例・会

文芸

助ッ人は一日限り稲を刈る　吉田　茂堂
落鮎の簗も終りに小屋に錠　拾ひたる落葉茸に持ち帰る　稲刈機稲に温みの伝はらず　錆鮎の簗に上りし暦哀し　まほらまの墓ある限り芒舞ふ　鐘の韻きに篤き貌の落葉散る　お地蔵に菊花溢れて札所寺　売れ残る公苑墓地や昼の虫　北国の母の土産は丹波栗　落葉踏み祈願札所の堂巡る　稲刈機泥田に埋もれ手刈する　さやけしと吹かれ佇む風の中　せせらぎにぬるで紅葉のいち早く　山かげに来て秋冷の心地よし　稲の香を束ね捨てゆく稲刈機　枝に鎌掛け蟋蟀の枯れはじまる　稲刈機案山子をよけて刈りゆけり　落鮎の一つあはれに簗の上　落鮎の簗に躍りて哀れなる　鮎落ちてたぎつ瀬の音風の音　声嗄れ虫の挽歌に耳すます　不精鬚して居るひとり稲を刈る　秋の蝶ひらりと体をかはし翔ぶ

高久　枕石
萩野　秀峯
加沢　松籟
柴田かほる
鈴木陽光子
山尾秀水子
大和田紫浪

酒好きの父の遺愛の松手入れ　坂本　麦秋
庭ぬちの軒に冠さる竹を伐る　蜂の巣を潰せし手もて冬菜摘む　磐梯を背に広き田の稲を刈る　誘がつく鐘か秋空に広これる　句座の庭池にうつりし紅葉かな　佐野芙久代
陽に透けて満天星の朱の燃ゆるかに　稲刈にちょっと間のある子への旅　菊どれも結ぶ人生余白なり　矢吹吐夢女
寺までの坂はゆるやか木の実落つ　刈りのこす青立稲の十株ほど　佐藤伊津女
鵯鶫の石飛び移る水明り　稲刈に手を貸すこともなくなりぬ　鮮やかにうるし紅葉の走りかな　大方歩山子
薄紅葉したる楓の品賞し　真新らし弔旗揺きぬ墓地小春　稲刈機拗ね農協へ電話する　瀬の音のリズム変らず下り鮎　中根　昔邑
下り鮎底の小石に日が届く　鵙鶫や貧富の隔てなき墳墓　稲刈に正午のサイレン鳴り渡る　渡辺　武門
稲刈機束ねし稲を拋り出す　石の間の流れは細き薄紅葉　色鳥や観音堂の磴暗し　吉村紀一郎
一度事迫る門田の稲を刈る　落鮎の閃光走る簗の上　霊園の林泉紅葉濃がりけり　鮎落ちて色づき急ぐ山の木々　陽に透けて満天星紅葉焔たつ　歳時記に栞る紅葉を拾ひけり　錆鮎の皿に添へたる紅生姜　稲刈りの人にも会釈忘れずに　蝗草の実の妖しくも美しき　岩あれば岩に荒立ち鮎の水　鮎生簀簗のほとりに石のせて　落鮎や橋にも水のひびきあり　堂裏の滴りの冷え掌に頷く　落鮎の串に刺されて反りかへる　どうだんの殊に彩なす墓参道

坂本　麦秋
佐野芙久代
矢吹吐夢女
佐藤伊津女
大方歩山子
中根　昔邑
渡辺　武門
吉村紀一郎
片寄ただえ
松本　菊朗
三浦　子風
伊藤真砂常
国玉　碧笑

《後記》

十月二十五日、市営南白土霊園内の一室をお借りしての例会。よい日和に恵まれ、参会者も二十二人（外に投句三人）とにぎやか。二十番札所龍沢観音がすぐそばの小流れを渡った磴（いしだん）の長い坂を上りきったところにひっそりと鎮座して居る。台風で落とされた栢松葉や杉葉が磴を覆い、ひんやりとした木下道も荒れて居る。どうだんの真っ赤な襞（くさむら）がところどころに日を聚（あつ）め、赤とんぼが青い空に群れて居る。お地蔵にまだ新しい赤ちゃん帽がかぶせてあり、白い涎（よだれ）掛けが目に痛い。赤ちゃんを亡くした母の悲しみが、じかに身に迫る思い。秋の日の暮れはは早い。追われるように会を終わって山を下る。まだ赤とんぼが後を追うように群れて居た。

次回十一月は古鍛冶町の第二区民会館をお借りする予定。兼題は「図作」「梅もどき」「通三句。外に雑啊自三句。十一月十五日。

（国玉　碧笑記）

七五三用、仕出し、折詰　ご予約多少にかかわらず承ります　ご連絡頂ければお届けいたします
出前センター　膝ちゃん
江戸時代のすし売り
いわき市平字四軒町5　☎74－5558

江尻整骨院
●各種健康保険取扱い　院主　江尻光夫
●駐車場完備　いわき市平南白土字八ツ坂23－4　☎22－1815

(有)カラープリントサービス判　35円
スピード写真（3枚組）　800円
カメラ　中央
平字堂ノ前（6号沿い）☎22－4233　駐車場あり

住宅修理補修センター
事務所・貸家・店舗・住宅・その他建築一式
釘一本に心をこめて
有限会社　江尻建築　平南白土字勝負田
代表取締役　江尻　富士彦　☎74－8354

PM6時～12時
WINE&SNACK　モカ
平駅　トップ
平駅前TEL.(74)8845

男&女　カット　ハウス
ダ・ン
ワールド・ヘア・モード協会
ヒロ　マツダ・カットスクール講師
しおざわ　かつゆき理・美容室
カット&カッティングスクール
平・四町目　電21－4038　しおざわ
専用駐車場をご利用下さい

味の王様!!
メヒコのカニピラフ
郊外レストラン
メヒコ
本店／いわき市鹿島街道
☎58－4372　予約申込58－4407

社交ダンス教室案内
●ダンスを楽しくやさしく
●初心者・年配者歓迎
●随時入会できます
（月曜日～土曜日・PM1:00～10:00）
―― ジャズダンス教室 ――
（火曜日・AM9:00～正午）
（日曜日・PM7:00～PM8:30）
内郷駅　浜太・至平
TTT　純喫茶ナイル2F　内郷ショッピングセンター
いわきダンス教室
☎26－7207　内郷駅前
27－6045（自宅）　純喫茶ナイル2階

飲んで歌って録音出来て、楽しく踊れる店
（30名様までOK!!）
スナック　はつひい
平・尼子町（山徳パチンコ前）☎21－1873

出前敏速
一階お座敷をご利用下さい・駐車場有
うすもとなぎも　寿司藩
いわき市平字イ柳小路　電(24)三九五八・(29)四三一九

市民の夕刊　いわき民報

自然美歌いあげる

いわきの鳥たち

シリーズ ㊷

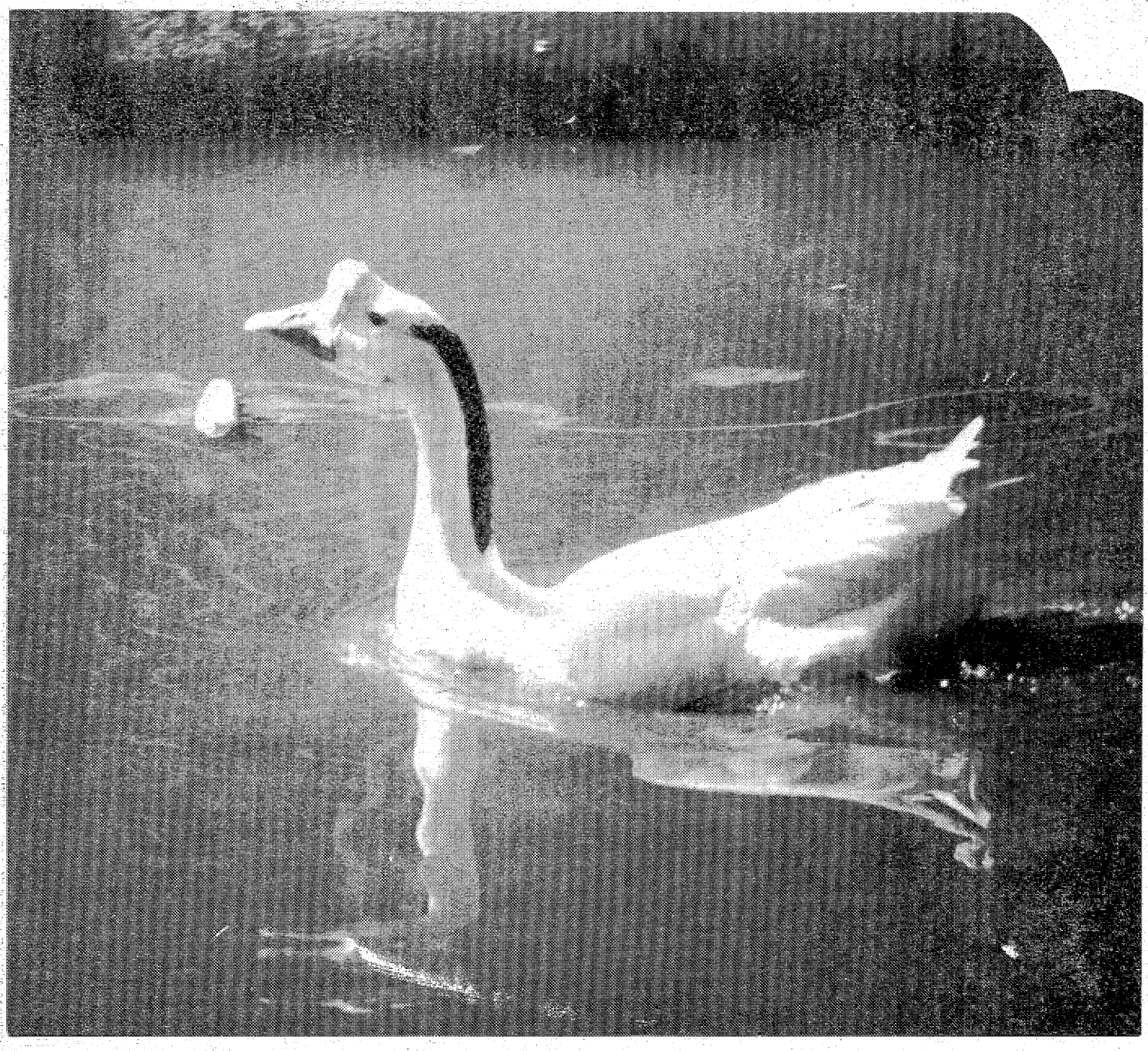

ガチョウ

ひと昔前までは小川のある農家の庭先や　池辺でよく飼われていたものだが　今では珍しい存在となった　ほとんどが愛がん用だったが　よく鳴くので人里離れた農村地帯では〝泥棒よけ〟として重宝がられていた

今は肉用としてまとめ飼いされているが　内臓の肝臓の加工品は特に珍重され　また羽毛は羽ぶとんの材料とされるなど　ニワトリ同様に飼育鳥として　人間生活に欠かせぬ存在である

水辺のぬるむ早春が産卵期　10～15産むと巣ごもりするが　ふ化させて育てることには不向き　飼育農家ではニワトリに代行させてふ化させたり　人工ふ化がほとんど　数が減ったのもこの辺に原因があるようだ　40～50年は生きられる〝野性喪失鳥〟だ

▼……▽……メモ……△……▲

「アヒルでもなければガンでもない。私はもともと野生のガンであったのを、長い間飼いならされてガチョウという水鳥にされてしまった」。今ようにいうなら改造鳥のようなもの。仲間に三種類ほどいるが、色白でハクチョウと見まちがえられるガチョウがシナ系統種であり、茶かっ色のものもいる。クチバシの根元から額にかけて大きなコブがある。

ほとんど肉用のために飼育されているが、姿、形が美しいところから愛がん用にも利用されている。かなりうるさい声でクォー・クォーと鳴き、遊泳する。もっぱら池などで放し飼いされて、水草や野菜などを好んで食べる。

忘年会・新年会のご予約はお早めに。
お座敷をご利用下さい

香港仕込みの本格的な味!!
中国料理 鳳翔（ほうしょう）
平駅前（白銀町・高橋ビル）TEL・23－0251

寝具専門
ふとんのスズキ
いわき市平・新川町　TEL・74－2422
（貸ふとん部　多量の貸ふとんを用意してあります）

＊温かいムードのあなたの談話室＊
スナックバー
営業時間PM5:30～11:00
平駅前（世界館ビル東隣）
☎74－4897
フレール

平・田町73（レンガ通り）
鈴木耳鼻咽喉科
院長　鈴木　知水
☎74－2613

財団法人 松村総合病院
いわき市平字小太郎町1－1　電話（代表）23－2161
院長　松村亨
内科　金生富雄　大井竜夫　佐藤勝彦　田中哲宏　佐藤江一　木村吉孝
小児科　高久智晴
外科　遠藤健七郎　奈藤正光　星野光治　圓谷博
脳神経外科　清水昭　住江寛俊　若生直秀　小池順平　阿部耕三
整形外科　永田宇吉
産婦人科　草野良一　中田徹　柳田薫
神経科　水島繁美　増子博文
眼科　島田正孝　桑原洋子
耳鼻咽喉科（週一回）　阿部俊子
放射線科　田中哲宏
血液センター（献血）
舞子浜病院
いわき市平藤間字川前
電話39－二〇五九
院長　水島繁美

肛門科　神経科
胃腸科　外科
▶入院応需◀
北山医院
院長　北山和也
いわき市平北白土字東原前
電23－3.531
（東北電力南がわ）

「平駅前は」「中学浪人は」

5年おきに4回目　平JCがアンケート

創立三十周年を迎えた平青年会議所（永山衆一理事長）は、市制十五周年の記念事業として市民アンケートを行う。同会議所は第一回アンケート報告書で世界賛賞を獲得、いらい五年おきに実施して今度で四度目。それだけに市民意識の変化などを正確に比較掌握できるものとして関係者の期待感も強い。

アンケートは平地区の男女二千三百人を無作為抽出して、今月中旬までに回答を求める。設問は都市問題をはじめ保健衛生、社会福祉、住宅、消費者保護、政治行政、労働、教育福祉、市民意識、青少年の十問題に分け、「いわきの顔は何」「平駅前開発」「高齢化社会への考え方」「住宅問題」「市職員の仕事ぶりと、望むこと」「地域の祭りについて」「美術館への要望」「郷土愛」「中学浪人問題」など、地区民、市民生活から切り離せない重要な問題が具体的に取り上げられている。

【アートフラワー作品展】

見事な出来栄　えにうっとり

アートフラワー作品展

「本物の花より本物らしく」―アートフラワー・カルミア会（吉成昭子委員長）の作品展がこのほど、市文化センター一階大講義室で開かれ人気を集めた。

アートフラワーは木綿や絹などの布を花びらや葉の色に染めて形どりをし、草花をつくる。月二回（第一・三火曜日）同センターで学習会を開いており、この日は十七人の会員が最近つくった五、六点ずつを計百点出品した。

作品は白いキキョウ、バラ、カーネーション、ススキ、サギソウありで会場は生花店か野原のよう。心なしか花の甘い香りまでが漂っていそう。シンビジウムは黄色い小さな花びらをビッシリつけ、盆栽の紅葉したモミジは枯れ枝やコケまでも布製で、訪れた市民は「よく出来てるわねぇ」「信じられない」と作品に見入っていた。

展示や日用品即売

四倉地区文化祭

〝猪軍団〟のはく製も

いわき市民文化祭参加、第九回四倉地区文化祭（展示の部）は七、八の両日、四倉公民館を会場に開かれた。

二階大会議室では市民教室や趣味のサークルなどの会員が書、生け花、絵画、レザークラフト、アートフラワーなどを展示し学習の成果を披露すると、訪れた市民は感心しながら作品を見、会員につくり方を教わる人も。

特別コーナーでは個人がはく製、木彫などを出品。武田保夫さんが四倉町・大野地区で射止めた親猪（いのしし）一頭と、子ども六頭のはく製は「猪軍団」、青山松治郎さんが長い時間をかけてつくった日光・陽明門、奈良・法隆寺五重塔の模型はカワラの紋様の一つひとつまできちんと彫ってあり、注目の的だった。

八日は午前十時からチャリティーバザーが行われ、ミセス教室やレザークラフト教室、婦人会などによる手作りクッキー、革製サイフ、メガネケース、バンド、日用雑貨などが安く販売された。

【にぎわいを見せた四倉地区文化祭】

〝自らやり抜く子に〟

好間三小　創立30周年を祝う

いわき市好間町北好間、好間三小（高木清校長、児童数百八十九人）の創立三十周年記念式典は七日午前十時半から、同小体育館に児童、父兄、来賓など約三百人が出席して開かれ、〝満三十歳〟を祝い合った。

初めに高木校長が「本校は創立三十周年を迎えた。思えば、創立当初は約九百人いた児童数も炭鉱閉山とともに減り、現在百八十九人になってしまったが、児童の皆さんは諸先輩の偉業を受け継ぎ、校庭の桜の木のように大樹になるようがんばってください」と式辞を述べたあと、松本久市教育長、藤原義春創立三十周年記念事業実行委員長があいさつ。渡辺武初代校長ら歴代校長、学校医に感謝状が贈られた。

引き続き、市長代理の池田清助役らが祝辞を述べ、児童を代表して志賀哲男児童会長が、「先輩の努力をこの機会にしっかりとかみしめ、学校の教育目標『自らやりぬく子ども』になるようがんばります」と力強く誓った。

同校ではこの三十周年を記念して、実行委員会の手によって「三十年のあゆみ」（B5判、二十ページ）を発刊したほか、同窓会名簿の整理、体育館にバスケットボールゴールの設置、ビデオカメラの導入など教育設備の充実をはかった。

同校は昭和二十七年四月、好間一小から分離、児童数八百八十九人でスタート。炭鉱隆盛とともに児童数は増え続け、三十四年には千五人を数えるまでになった。しかし、その年の七月に小田炭礦閉山の予告とともに減少の一途をたどり、三十七年には閉山のあおりで半数の五百四十五人に。その後も年々減少傾向にあったが、ここ二、三年、現在の児童数を保っている。これまでの卒業生は二千五百二十人。

【好間三小の創立三十周年記念式典】

感謝状受賞者は次の通り。

▽歴代校長＝横田瀧蔵　渡辺武三瓶熙　鈴木寛　永井弘　冨山善雄　松崎一美　佐藤今朝夫　根本栄　木村昭雄▽学校医＝布川領三▽学校歯科医＝西連寺勇▽学校薬剤師＝鈴木功子

年末調整説明会

いわき税務署は十三日から市内各地区で年末調整説明会を開く。給与所得者が勤務先へ提出する各種申告書、証明書の記載方法などを説明するもので、同署では各事業所の給与事務担当者の受講を呼び掛けている。

日程次の通り。

▽漁業関係＝十三日午後一時半（県水産会館）▽平・内郷＝十六、十九、二十日午前九時半（市役所八階会議室）▽勿来＝十七日同（勿来市民会館）▽四倉＝十八日午後一時半（四倉公民館）▽磐城＝同、十九日午前九時半（小名浜公民館）▽常磐＝二十日同（常磐公民館）

あす　地区公衆衛生大会

平31区など功労表彰

いわき市保健委員会連合会、いわき地方公衆衛生協会など主催、市、市内三保健所共催の第七回いわき地区公衆衛生大会は十二日午後一時から、勿来市民会館に関係者約四百人が出席して開かれる。公衆衛生のあり方などを協議するとともに、公衆衛生功労者など各種表彰、大会宣言決議、上野文弥・精神衛生センター所長の特別講演が行われる。

受賞者二十七団体と七十一人は次の通り。

◇市保健委員会連合会長表彰▽団体（カッコ内は代表者）＝平地区保健委員会三十一区（木田健二郎）同三十六区（松本福寿）同平下大越（小林蔵内人）同平藤間（坂本文弘）磐城地区保健委員会東諏訪区（中里範清）同西町第三区（鈴木敏弘）同日立区（有賀良夫）同田部上町区（久保木龍夫）勿来地区保健委員会植田南（山田昭一）同酒井第四（野崎秀夫）同後江栗（吉田勇作）常磐地区保健委員会上湯長谷第一（江尻久夫）同上町（大和田直秋）同南団地（奈楽三郎）四倉地区保健委員会上仁井田（猪狩利平）同上岡（柴野文定）小川地区保健委員会上平（清野正意）好間地区保健委員会北好間二区（矢内正七）三和地区保健委員会新田区（鈴木角次）川前地区保健委員会第十一区（吉成勉）▽個人＝鈴木彦一郎（平）国玉喜輝（同）柴崎清治（自由ケ丘）根本次郎（平）小野国夫（小名浜）松尾光義（同）菅原国雄（同）水野力夫（同）国井大三（勿来）上遠野憲次（金山）益子泰郎（同）近江正博（常磐）高橋清（同）森藤竜吉（同）坂本徳平（四倉）横田正夫（同）大倉清一（遠野）伊藤高雄（好間）安斎徳弥（同）草野遠平（小川）熊谷国夫（上永井）緑川重次郎（田人）柴崎保（川前）猪狩政顕（久之浜）

◇いわき地方公衆衛生協会長表彰＝横山スミ子（若葉台）木村作子（常磐）谷津トミ子（小名浜）高橋愛子（北次城）佐久間幸一（内郷）桜木広志（同）相模良平（常磐）本多一栄（好間）安嶋智恵（平）遠藤忠雄（同）鈴木信昌（常磐）加藤信一（平）橋本清治（同）平塚悦子（常磐）若松康平（四倉）徳田四郎（平）猪狩幸平（好間）織田進重（平）神尾精二（常磐）佐川アキ子（三和）黒沼慶治（勿来）

◇磐城地区公衆衛生協会長表彰＝草野コウ（江名）高木一郎（小名浜）江尻静枝（同）佐藤美佐（同）飯塚庫男（同）金成キヨ（中之作）本田千代子（小名浜）門馬フサ（同）松浦忠造（中之作）坂本憲助（江名）佐藤義一（小名浜）高木茂（同）東一雄（同）須永トメ（同）柏木ハル（同）

◇勿来地区公衆衛生協会長表彰▽団体＝勿来食品協会（阿部久男）十條製紙勿来工場（木下健二）▽個人＝小松敬雄（遠野）小山房之助（田人）佐々木ミエ（勿来）大津和夫（植田）鈴木善吉（小部）小林長平（勿来）長谷川初江（植田）皆川洋子（同）小野雅健（同）亀岡正美（同）山際通（同）

◇献血功労者感謝状贈呈▽平保健所長感謝状＝品川白煉瓦湯本工場（常磐）井上工業福島工場（四倉）▽磐城同＝アルプス電気小名浜工場（小名浜）▽勿来同＝磐農高インターアクトクラブ（植田）東北電力植田営業所（同）

レク通じて親ぼく

市青少年団体協　9サークル200人参加

いわき市青少年団体連絡協議会（佐藤恵一会長）主催の若人のつどいは八日、平三小体育館で行われた。

これは、今月が全国青少年健全育成強調月間にあたっていることから、その一環として市内の青年団やボーイスカウトなど各サークルが一堂に集まり、レクリエーションを通じて親ぼくを深めるとともに、今後一体となって明るい街づくりを目指していこうというもの。今年で八回目。

つどいには、市内の九サークルから合わせて約二百人が参加。「ムカデ競走」「パン食い競走」など趣向を凝らしたゲームが行われた。なかでも、カードに書いてあるコーラやバナナなどのおやつを食べてからゴールするという「今日のおやつは何かしら」では、ケーキをのどにつまらせ四苦八苦する姿もみられ、会場内は声援と笑い声であふれていた。

【障害物競技に汗を流す参加者】

くらし随筆

暮らしの中で（二）

安光　七生

「NHK前停留所」近くになると、ある会社の所在地を知らせる「地域社会に貢献する○○前でございます」という宣伝アナウンスが決まって流れるのは、私がいつも利用している定期バス車内でのことです。

◇

その会社名への関心、無関心とはまったく別に乗車する都度同じアナウンスを聞くのでいつとはなしに住民の一人として、「地域社会に貢献」という言葉は何か聞き流せなくなりました。微力な私にはどう考えてみても、地域に役立つ力の持ち合わせがなにもありません。でも一つだけ思いついたことがありました。

私が今住む地域の道路は縦横に区画整理がなされ、幹線道路の両側の歩道には、一定間隔で山もみじが植えられています。けれどわずかな街路樹だけの周囲を除いて、その根元付近は雑草が伸び放題です。

私の家はこの沿道にあるので、家の一番近くにある、一本の街路樹のまわりの草取りをしようと思ったのは、スクール・ゾーンと書かれた立て看板を目にしたころでした。

夏のころの雑草の生命力は逞（たくま）しく、たった一本の街路樹であっても、その樹の為に除草を思いついてよかったと思ったほどでした。

ただ、時々飼い主につれられた犬が、家の前の立ち木の所にくると立ち止まり、排泄（せつ）をするのですけれど、飼い主はその後始末をしないで立ち去るのが腹立たしいことでしたけれど。

◇

一本だけじかしていない街路樹の世話のことなど、本当は黙っているほうがいいに決まっているのですけれど「千里の行も足下に始まる」のたとえを思い出し、重ねて「自然を愛し、緑のまちをつくりましょう」という言葉が頭をかすめたので書いてみたくなりました。

（主婦・郷ケ丘）

ヘアさん

10275　中島安男

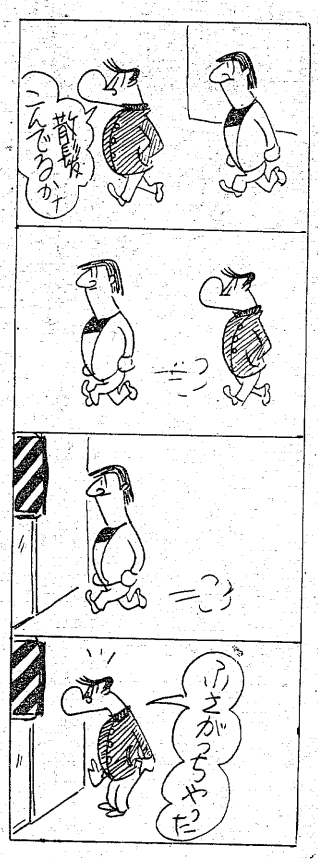

何かがちがう　アベ床やです　今日も元気です
御来店をお待ち致しております
LABORATORY OF HAIR　近代理容　アベ
平字童子町　Phone.23－2932

清潔な瀬戸の花嫁衣裳
よき日を待つあなたに…
瀬戸商会
いわき市内郷御厩町久世原101
貸衣装部（26）2009
美容材料部（26）3320

みなさまの安全と親切を
心がけている尼子タクシー
⊙電話⊙
本社23－2175㈹
好間営業所　36－2532
草野営業所　34－5823
尼子タクシー

レディスファッション　マキ　平・中町　☎21－1430

□出前致します　□要会（予算に応じ承ります（25名様まで）
駐車場完備
毎週木曜定休
すぐ芳
いわき市平・六町目本町通り　☎㉓五六五八

⊙和裁科⊙洋裁科■入学期　四月・十月
磐城和洋裁専門学校
いわき市平字六間門二　☎㉓九四一六

牧師館監禁致死事件

佐藤、斎藤に求刑3年

被告の独自行為で悪質

キリスト教会の牧師館で起きた信者代表の死亡事件で、監禁致死容疑に問われている、いわき市平字杉平一一、会社員斎藤寿夫(三七)と同市植田町南町二丁目一ノ一四、同佐藤信行(三七)の二人に対する論告求刑公判が十一日午前十時すぎから、福島地裁いわき支部(星野雅紀裁判長)で開かれた。検察側は弁護側が主張している「監禁罪」より軽い「監禁罪」と「過失致死罪」の適用を「認められない」と突っ張り、「直接の犯行は元牧師の指示ではなく、被告人たちの独自の行為で、悪質。刑事責任は重大だ」として二人に懲役三年を求刑した。

この事件は、犯行の〝首謀者〟とみられながら六月はじめ、心神喪失を理由に不起訴処分となった、日本自由メソジスト教団平キリスト教会の元牧師、坂部登志彦(三二)を法廷に引っ張り出せないまま捜査にピリオドが打たれ、これまで六回の公判が重ねられた。

検察側は証拠調べで、同牧師が事件に深く介在していた数々の疑惑を示しながらも「信者二人の犯罪」と事件を位置付けている。これに対して弁護側は起訴事実を認めたうえで、あくまでも事件を〝牧師の犯罪〟ととらえ、信者二人を同牧師に利用された〝被害者〟として弁護しており、これまでの公判では同牧師が今回の事件で死亡した田中克彦さん(三三)=同市常磐湯本町上浅貝一九=を虐待していた実態や同牧師の〝奇行〟が再現される一方、信者二人の〝犯意〟の程度(同牧師との関わり度合い)が大きなポイントとなっている。

論告のなかで検察側は、田中さんの死亡直前にふきんなどを押し込んだ行為は二週間にわたる監禁行為と一体としたうえで、「佐藤は『ひょっとして田中さんが死ぬのではないか』と思い、斎藤も田中さんの鼻が悪いことは知っていた」と述べ、二人の犯行が監禁の結果的加重犯、「監禁致死」だと主張。

また、二人の坂部への信望については「坂部の言動に疑問を抱いて教会を去った信者も多い。被告人たちだけがとまっていた理由はない」として佐藤らの決断力のなさを追及。「キリスト教会の原点に立ってみつめれば、いかに非人間的なことをしていたのかわかるはず」と信者にあるまじき犯行の責任を厳しく指摘。

さらに、佐藤は田中さんの鼻をつまんで強引に口を開けるなど主導的な役割を果たし、斎藤もそれに積極的に加担。「意識を持ったまま呼吸困難に陥らされた田中さんの無念さは言いつくせない」、また、「自首しているがその前に田中さんを女くせの悪い不道徳者に仕立て上げる証拠隠滅工作までしている」と悪質さを追及した。

次回は二十五日午後二時から。弁護側の最終弁論。

【無表情のまま地裁に入る佐藤信行（前）と斎藤寿夫（後）】

半数は積載に不備

平消防署　危険物運搬車両査察

今月二十六日から全国秋の火災予防運動が始まるが、平消防署(三部房一署長)はそれに先がけて十日午前、いわき市久之浜町金ケ沢地内の6号国道わきの空き地で、危険物運搬車両(タンクローリー車、ミニローリー車)を対象に立ち入り検査を実施した。

検査は、車両火災事故防止の面から不備なところがないかどうか、免状携帯、標識の有無など数項目をチェック、安全指導を行った。同署では毎年春と秋の全国火災予防運動の前に実施している。

同日は同署予防係の佐藤喜一係長ら六人が、いわき中央署員の協力を得て、同九時から正午までに通行した危険物運搬車両の査察を行った。この結果車両は九台で、うち半数以上が免状、完成検査済証の不携帯、許可外品名積載などの点で不備があり、運転手に厳重注意が与えられた。

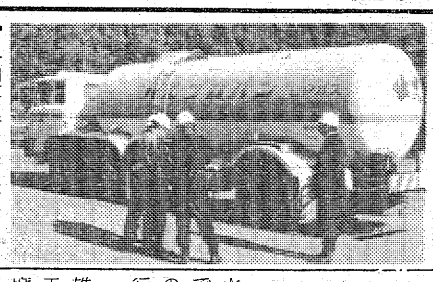

【6号国道で行われた危険物運搬車両の立ち入り検査】

関係者ら100人 出席し祈願祭

共同火力発電所

いわき市佐糠町大島、常磐共同火力勿来発電所(久富美人所長)でこのほど、建設中の八号発電機の排煙脱硫装置立柱安全祈願祭が行われた。

祈願祭には、同発電所の水越達雄社長をはじめ施工業者の三菱重工から西島取締役など約百人が出席、神官のお払いのあと、水越社長ら四人が同立柱のナットを締め、工事の安全を祈った。

晴れの「県技能者」決まる

大間石工 坂本美容さん

20日 県職業訓練大会で表彰

県は二十日、須賀川市文化センターで開かれる県職業訓練大会で今年度の県技能者を表彰する。毎年、卓越した技能を持ち、後進の指導や業界の発展に尽くしている各種技能労働者をたたえ、表彰するもので、ことしの受賞者十人のうち、いわき市からは同市四倉町玉山字杉内九一、石材店経営大間政一さん(六三)と同市平字中町一三ノ一、美容院経営坂本ヨシノさん(七四)の二人が選ばれた。

石材店経営
大間政一さん

大間さんは昭和八年、十五歳で石工の道に入り、実父の厳しい指導を受け同三十二年に店主を継いだ。受賞理由は、長い経験を生かし石碑の亜鞏（れんげ）の割り出しに独自の方法を開発するなど、業界の技術水準を高めた。現在はいわき石材工業組合副会長として組合の発展と後進の指導に尽力している。

美容院経営
坂本ヨシノさん

坂本さんは大正九年、東京御茶の水美髪学校を卒業後、平に美容院を開業。現在は日本髪・花嫁着付け専門店を営む一方、いわき理容美容協会理事などの要職にある。高度な技術を必要とする日本髪の結髪においては業界の第一人者と目されており、着物の着付けも着くずれをおこさないような独創的な方法を考案、関係者から高く評価されている。

サツキなど80点を展示

好間盆栽会

好間盆栽会(草野茂直会長、会員数四十三人)の盆栽展は六日から八日まで、好間公民館で開かれた。

同盆栽会は、愛好者が集まり昭和五十一年に結成された。毎年、春は「サツキ」、秋は「松柏（しょうはく）」を中心に展示会を開いている。今回は会員三十人から昨年とほぼ同数の八十点が出品された。「松」、紅葉が鮮やかな「もみじ」、珍しいところでは「カリン」なども見られ、会員が丹精込めて作り出した作品に訪れた愛好家が熱心に見入っていた。

好間公民館で開かれた盆栽展

海に落ち行方不明

小浜港防波堤で魚釣り

十一日正午前、いわき市小浜町の小浜港防波堤で、釣り人が一人いなくなったと、近くで釣りをしていた人からいわき南署に届け出があった。

同署では近くの海上に大人の帽子が浮いていたうえ、二本の釣りザオのうち一本がなくなっていたことからこの釣り人は海に落ちたものとみて捜索している。これまでの調べによると、落ちた人は同市小名浜大原字西細野地六一、会社員坂本加男さん(三三)とみられ、一人で朝九時ごろから同所で釣りをしていた。

あす小名浜で子宮ガン検診

いわき市小名浜支所は十二日午前九時から午後零時半まで、小名浜市民会館で子宮ガン集団検診を行う。

包丁持って修理代の交渉

いわき南署は十一日午前四時三十五分ごろ、いわき市四倉町上仁井田字千歳二六、大工村越豊克(三七)を銃刀法違反の現行犯で逮捕した。

村越は同時刻ごろ、同市中岡町三丁目三ノ一二、運送会社勤務樋口利勝さん(三七)方へ交通事故の車の修理代の支払いの交渉に行ったが、村越の勘違いで樋口さんは交通事故とは関係なく口論となり、樋口さんの一一〇番通報で駆けつけた同署員に職務質問され、刃渡り二十二・五センチの刺し身包丁を隠し持っていたため、捕まった。

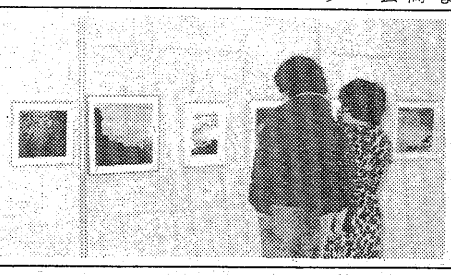

【人気を呼んだヤングフォトクラブの写真展】

「道」をテーマに労作100点展示

ヤングフォトクラブ

市制施行十五周年記念、第十三回市民文化祭参加行事、ヤングフォトクラブ(丹野稔会長・十一人)の第一回写真展はこのほど市文化センターで開かれた。

同クラブは五十四年に発足、会員は会社員、看護婦、大工などさまざま。カメラ歴は平均すると五年くらいで、休日などを利用し、撮影に取り組んでいる。

今回は、「道」をテーマに町並みや海辺などカラー、モノクロの作品約百点が展示され、会場を訪れた市民は写真のもつ一瞬の美しさに見入っていた。

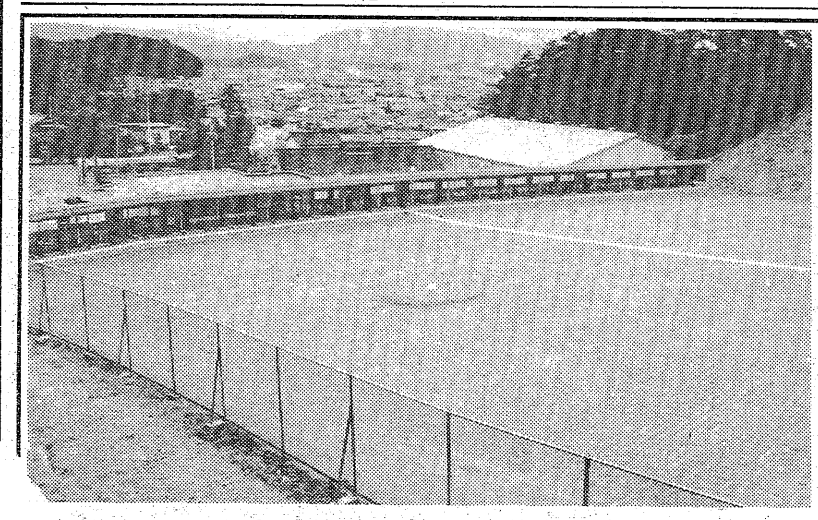

第2回 八ッ坂ゴルフセンター杯

とき：12月13日(日)　スタート：午前8時
場所：いわき市大久町小久字西船場10−33　常磐カントリー倶楽部
〈競技方法〉ダブルペリア方式　〈申込先〉八ッ坂ゴルフセンター
〈会費〉2,000円　☎22−3719
※会員又は当八ッ坂ゴルフセンターご利用の方で、会員のご紹介があればどなたでも参加できます。

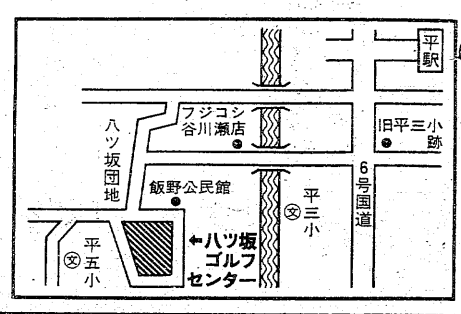

初冬の寒さを健康な汗でふきとばしましょう！
みなさまのゴルフセンター
有限会社 八ッ坂ゴルフセンター
所在地　いわき市平南白土字八ツ坂121番地　☎22−3719（ふうふでみないく）

きつけ教室　市労働福祉会館は十二日午後六時から同所で「きつけ教室」を開く。

会と催し

12日

【平市民会館】▽いわき市職員共助会写真・書・画展（9時）▽平方部小学校音楽祭（9時30分）▽ピアノレスナーレッスン（15時）▽十三人会（17時）

【小名浜市民会館】▽子宮ガン集団検診（9時）▽技術講習会（12時）

【常磐市民会館】▽初心者運転講習会（18時）

【勿来市民会館】▽いわき地区公衆衛生大会（12時）▽運転免許更新時講習会（12時30分）

【小名浜公民館】▽点訳者養成講座、アートフラワー、中華料理教室（10時）▽錦城流（13時）▽木つつき会、伸墨会、スナック教室（18時）▽ぬったくり（18時30分）

【常磐公民館】▽リフォーム教室、ちぎり絵サークル、藤工芸サークル（9時）▽弦楽四重奏（18時）

【内郷公民館】▽着物着付教室、月曜コール、内郷婦人会（10時）

【植田公民館】▽郵便局職員研修会、藤工芸サークル（10時）▽植田日本民踊会（13時）▽ジュネダンス（18時）▽アマチュア無線クラブ例会（18時30分）

【ことぶき会館・いわき民報ビル】▽国労集会（10時）▽カワイ体操教室（14時）

【ニューしゃくなげ会館】▽株式会社加地和組合同部課長会議（13時）

【いわき産業会館】▽ボイラクレーン安全協会ガス溶接講習会（9時）▽中小企業相談所経営基礎講座、いわき商工会議所（13時）

【文化センター】▽ミセスフォークダンス、いわき声楽研究会、自衛隊看護生一次採用試験、木目込み人形、龍生派華道サークル、第9回FTVジュニア県美展（9時）▽レディースヨガ（13時）▽シルクロード考古学、平民謡会、はちまるサークル、写楽いわき、手話サークル（18時）

【社会福祉センター】▽平手あみスクール（9時）▽ニチイ学館医療事務講座、日医医療事務講座（10時）▽平バレエレッスン、極真会空手（17時）

あすの運勢

小川　石洲

十一月十二日（木・先勝）

【1月生】気分明るく徐々に好転する、慎重に取り組め

【2月生】先走ってつまずく恐れがある、冷静さ失うな

【3月生】思いのほかチャンスに恵まれる、勇気で行動

【4月生】物いえばくちびる寒しという、言動控えめに

【5月生】過ぎたことにくよくよするな、心機一転せよ

【6月生】だいたい予定どおりに進む、だが油断するな

【7月生】多少不満あっても感情に走るな、笑顔が大切

【8月生】情勢は心配するほど悪くない、だが伏兵注意

【9月生】運気が不安定で変化が多い、軽率な行動慎め

【10月生】引っ込み思案して好機を逃す、勇気で当たれ

【11月生】他人事に関わり不利を招く、ほどほどにせよ

【12月生】多少困難あるが先行き明るい、がんばり抜け

株式・前場

本日の市況は、朝方はロボット電線株などの材料株が物色されたが、中ごろから三市場の信用残の重荷から全般は小動きだった。主な値動きは、安川電、住電工などの材料株に買いものが入り高寄りしたが、上げ一服となり引けにかけてジリ安となった。また悪材料で下げた薬品株もしっかりで、ミドリ、中外薬などが落ち着いた動きをみせている。このほか、ソニー、パイオニアなど輸出関連の弱電株は小安く、日電気、岩崎通など通信機株がしっかりだった。

主な高い銘柄は科研薬七十円、太陽電五十円、ハウス食四十円、安立電三十六円、資生堂二十七円。

主な安い銘柄は松下貿百円、第一汽五十円、パイオニア四十円、アルプス三十円、丸井二十八円。

（地元銘柄）日化成百十円、呉羽化五百五十円、岡理ゴ三百二十六円、白煙瓦二百九十一円、常陽銀二百六十円、東邦銀二百三十八円、東北電七百七十円、七十七銀、常磐興出来ず。

日経ダウ八円八十六銭高の七千五百三十七円七銭。出来高一億三千万株。

（平・水戸証券調べ）

市況

魚類

十一日朝の小名浜港はイワシ、サバが豊漁、サンマも出回った。

【小名浜港】巻網船二十七カ統　二千五百九十ケ　サンマ船二十七隻　昔七十二ケ　小型底引船五隻一ケ　三・五ケ　二百十五万キロ　四〇・九▼サバ　四十四万キロ　一一〇・八〇・一▼サンマ　十七万二千キロ　五六〇・六〇▼ヤリイカ　二千キロ　三〇〇・一五〇▼タコ　二千キロ　二〇〇・一七〇▼ドンコ　千五百キロ　二五〇・一〇〇▼アカジ　千五百キロ　一二〇〇・二五〇▼水ダコ　千五百キロ　二八・五一・一五〇▼マイカ　千キロ　六一〇・四五〇▼マダラ　千キロ　六〇〇・一五〇▼ハモ　千キロ　三六五・三・一五▼メヌケ　八百キロ　一三五・五〇〇▼スケソウダラ　五百キロ　三〇〇・一五〇▼メヒカリ　四百キロ　四〇〇・三八〇▼マコガレイ　三百キロ　一五〇〇・八〇〇▼ヤナギ　三百キロ　四五〇〇・一八〇〇▼ヒラメ　百二十キロ　三〇〇〇・一五〇〇▼ナメタ　百二十キロ　二〇〇〇

【江名港】サンマ船四隻二十二・二ケ　底引船七隻一・七ケ▼サンマ　二万二千二百キロ　二八九・一六〇▼マコガレイ　四百キロ　一六〇〇・二〇〇▼ハモ　二百九十キロ　四〇〇・二〇〇▼ヒイカ　二百六十キロ　一五〇・一〇〇▼ヤリイカ　二百四十キロ　六一〇・一三〇▼ヒラメ　百十キロ　四一〇〇・一五五〇

【中之作港】サンマ船十五隻七十七ケ▼サンマ　七万七千キロ　二五〇・九〇

野菜

▼大根四〇・五▼ニンジン一四〇・五〇▼ゴボウ三〇〇・一〇〇▼白菜三五・一〇▼キャベツ五〇・五▼ネギ一六〇・四〇▼レタス一六三・二〇▼キュウリ五〇・一五〇▼ナス七二〇・二〇〇▼トマト二五〇・五〇▼カンショ二六〇・三〇▼バレイショ二〇〇・一五〇▼サトイモ三五〇・一〇〇▼モヤシ一二〇・九〇▼玉子三九二・三四七（以上キロ）▼カブ八〇・二〇▼菜類七〇・五▼ホウレン草八〇・二〇▼春菊三五・五▼ニラ四五・二五（以上束）▼ピーマン五〇・三〇▼生シイタケ一五〇・八〇（以上袋）▼カリフラワー八〇・二〇（コ）

果物

▼ミカン一六・五・五五▼グレープフルーツ二六五・一七五▼レモン五〇〇・一七五▼リンゴ五五〇・八〇▼バナナ一五〇・八五▼パイナップル一六〇・一二〇▼カキ三六五・一三五（以上キロ）

（市中央卸売市場調べ）

いわき民報案内広告

●一段4行　3,000円

●同一広告5回以上掲載は1割引き・前納扱いです

家屋

店舗 譲る▽36平方㍍（11坪）▽飲食店その他向▽価額50万▽場所＝平字五町目・ヨーカドー前▽連絡先＝電㉓〇七一八

アパート 半六畳台所バス水洗トイレ▽都市ガス▽場所＝平大橋そば▽電屋㊱三一〇七・夜㉒二一九三

貸家 六畳四畳半▽平駅より歩十分▽ガスぷろ付▽賃二万二千▽協力二月▽駐車別契▽磐女坂下四軒町▽電㉒二七二三斎田

貸家 一戸建▽六畳六畳四畳半ガスぷろ付▽賃一万二千▽協力二月▽駐車別契▽磐女坂下四軒町▽電㉒二七二三斎田

アパート 半六畳台所五畳半流し台・ガスぷろ付▽場所＝赤井大作場・バス停歩三分▽連絡＝電㉒三九七八

募集

女性 カウンター▽明朗な方▽平・田町『スナック・ノントロッポ』▽連絡先＝電・夜㉓〇四〇九

急募 営業社員▽若干名▽年齢不問▽給与15万▽住宅関連企業▽平字正月町19『三洋住研いわき』▽連絡先＝電㉔一七三四

運転手 4トン車3名▽大型4名▽助手2名▽履歴書持参▽委細面談▽内郷御厩町長町『人見興業』▽電㉑二四〇四

女性 社員募集▽平店勤務▽25歳位迄▽前10時～後6時30分勤務▽履歴書持参▽委細面談▽メガネセンター▽電㉑三三三九

パート 募集▽午前9時～正午まで▽徒歩通勤可能な方▽平字田町『大貞』▽連絡先＝電㉑三九〇九

男女 社員募集▽若干名▽25歳まで▽AM9時半～PM5時半▽面接日＝12日13日午前10時～ローンズマルフク▽電㉑五一五五

男女 従業員募集▽数名▽パート可▽委細面談▽平・三倉コーヒーパーチ薔香▽連絡＝㉓六二九八

女性 募集▽年齢18歳から▽素人アルバイト可▽委細面談▽平字田町『スナック・西落人』▽電㉑二九九三・㉓六九八夜

男子 アルバイト運転手▽数名▽夜間8時～2時迄▽週数日勤務可▽委細面談▽福八千代興産DS▽平・立町▽電㉓〇八〇五

女性 募集若干名▽18歳～30歳位迄▽高給優遇▽委細面談▽平・田町▽スナック・瀬里奈▽連絡電話㉔一七七六夜㉒一五三四

女子 事務員さん▽勤務朝10時～夕方6時▽月給9万円以上▽社会保険完▽珠算3級程度▽株式会社　商　人　㉑2652

ホステス 募集▽35歳ぐらいまで▽日給のほか手当あり▽平字白銀町・スナック憩▽屋㊹三一〇八・夜七時以降㉓三九五九

大型 運転手▽長距離▽ほかに普通車運転手同時募集▽小名浜岡小名・丸宏商店▽電話連絡五四一七四七一

急募 方▽美容師▽健康で明朗なおしゃれサロン『真紀』▽連絡先＝電㉞七八五九

急募!!男子社員

57年1月から新工場操業開始!!

エレクトロニクスの未来を共に創る仲間を求めています。

製造技術者　男子《若干名》

▼経験者は28歳まで

▼未経験者は25歳まで

工業高校（精密機械科又は機械科）卒以上

勤務地●いわき市内郷綴町字沼尻6（ヒロキビル3F）当社内郷事務所　勤務時間●午前8時20分～午後5時（実働7時間45分）休日●日曜日、国民祝祭日、毎月1回土曜日、年末年始、夏季、春季、秋季、特別休日等（年間休日89日）通勤手当●月額17,500円迄実費支給（当社規定の計算による）賞与●年2回7月、12月　昇給●年1回毎年3月福利厚生●社保完備、退職金制度有（3年以上勤務の方）・作業服貸与、社員旅行、その他レクリエーション行事有　応募方法●下記宛に希望職種を記入の上自筆履歴書（写真貼付）を郵送もしくは職安へ持参の事尚男子のみ職務経歴書（様式自由）を必ず添付の事

アルプス電気㈱・アルパイン㈱系列会社

音響機器のアッセンブリメーカー

いわきエンジニアリングサービス

●いわき市内郷綴町字沼尻6（広木ビル内）　〒973

●電話・0246-27-0213（担当松崎・上野）

募集

●女子社員――1名

・年齢30歳くらいまで

・高卒以上・各種保険完備

・履歴書持参・委細面談

高級美術陶器

有限会社　壷や

平字南町60　☎23―4311

社員募集

●職　種　教務社員　2名

●仕事の内容　電話による学習アドバイス

●勤務時間　午後6時～午後8時位まで（週2回程度）

●給　与　時給700円以上

■アルバイト可（学生アルバイト歓迎）

■面接日／11月12日㈭・13日㈮

時間午後2時～6時まで

場所：いわき支局（いわき市平字小太郎町1の18・日新ビル5F）

委細面談

株式会社旭教育研究所

本　社／東京都新宿区揚場町8の3

☎03（268）3344㈹

いわき支局／いわき市平字小太郎町1の18日新ビル5F☎（21）5065㈹

人材を求む

■養鰻事業部

●男子社員……2名

☆年齢＝35歳ぐらいまで

■牛舎要員

●男子調理師……2名

☆年齢＝35歳ぐらいまで

●店長候補……1名

☆年齢不問

北伸産業株式会社

平谷川瀬　☎21-1515

募集

●美容スタッフ

・男子・女子・通住可・委細面談・給与＝8万～15万

湯本駅前　ボガ2F

サロン・ド・ヒロシ

●連絡先＝

0246―43―2925

0294―34―0652

カラオケ放送中!

KARAOKE ON AIR

東北初のMCコンピューター導入!

あなたの唄の低音高音リズムをコンピューターが測定スコアーをだします　十八番で挑戦してください

☆91点以上リザーブかスーパー　プレゼント

ビデオVTR装備　ボトルリザーブ／スーパー¥6000

小名浜二小前　喫茶ロビー2F（54）8580

パブ寿波留

いわき民報縮刷版予約受付中

福島県知事(3)第340号

F・K・Cハウス

常磐湯本町三函48の1　☎44―3434

■土地付建売住宅　勿来町白米林ノ中3区画

宅地　260.37平方㍍（78.76坪）

建物　106.73平方㍍（32.28坪）　2階

価格1,643万円　（社有）

宅地　256.77平方㍍（77.67坪）

建物　101.17平方㍍（30.6坪）　2階

価格1,660万円　（社有）

■借地建売住宅　好間洞団地

宅地238.01平方㍍（72坪）

建物100.84平方㍍（30.5坪）2階

価格1,140万円　（社有）

急募

男子交代制……数名

女子日勤制……数名

☆年齢＝16歳～45歳くらいまで

●履歴書持参　●委細面談

●実働7時間30分　●年間休95日～103日

●従業員数　400名

●面接日　11月13日まで毎日

福島電子工業株式会社

いわき市内郷宮町宮沢61　TEL・26-2056

まず電話!!　☎0246-24-0115　担当：小林

乗用運転手25名募集!

◆給　与　最低保証給170,000円以上

●年齢/20歳～40歳迄●待遇/車輛持ち帰り可、週給、日払可、寮即入居可

◆面接日　11月11日㈬～15日㈰迄（PM1:00～）

履歴書持参、面談即決!!

日環住機設備株式会社

いわき営業所：いわき市平字小太郎町1の18☎24―0115㈹

募集

■女性　数名

☆年齢18～30歳まで

☆アルバイトも可

☆委細面談の上、高給優遇

サロン・ド・エル

平字田町（田町ビル1F）

☎21-1186（昼）・74-5031（夜）

募集

●ホステスさん5名

☆年齢18歳～30歳

☆委細面談

ブルーライト

平・田町（紅小路）

☎74―5218夜・74―3110昼

免許番号　福島県知事(3)第397号　建設業県知事般(55)（130）

春日土地建物株式会社

平字紅葉町　電㉓6664・6665　午後7時以後㉑2535

売食堂	四倉　土地99平方㍍　建物97平方㍍（2階建）ラーメン、食堂即営業可　総額1,100万（代理）	売地	平・柳町（4㍍道路）231平方㍍（70坪）3.3平方㍍　21万　住居最適（仲介）
売家	内郷綴町（築後2年）土地274平方㍍（83坪）建物106平方㍍（2階建）総額1,500万（仲介）	売地	金山町汐見台（南向）256平方㍍（77.5坪）3.3平方㍍　8・5万　舗装道面・日照良（社有）
売家	平上平窪　宅地497平方㍍　建物102平方㍍（平屋）山林1,463平方㍍　総額2,450万（社有）	売地	鹿島街道（間口33㍍）1,893平方㍍（573坪）1平方㍍　58,000円　分割応談（社有）

免許番号　福島県知事(1)第1439号

日建不動産

いわき市平字佃町4の13　☎23―3731

土地付売家	平・沼ノ内　土地634平方㍍（192坪）建物（2階建）105.97平方㍍（32坪）1,700万（仲介）	売地	植田・中岡町　県道沿（医院・商店・事務所最適地）宅地494平方㍍（149.7坪）16万（格安）（仲介）
売地	鹿島町（市街化）格安　630平方㍍（191坪）埋立済　3.3平方㍍　7万（仲介）	売地	平塩字出口　宅地　919平方㍍（278坪）3.3平方㍍　9・8万（仲介）
売地	好間町下好間（49号国道沿）398平方㍍（120坪）造成済　事務所・商店向　3.3平方㍍　16万（仲介）	売地	平字七軒町　412平方㍍（125坪）南道路面　即建築可　3.3平方㍍　14万（仲介）

福島県知事免許(3)第278号

報徳土地株式会社

いわき市内郷綴町川原田電㉗1411

売地	■平・八幡小路　宅地187.14平方㍍（56.61坪）価格＝1,550万（仲介）
土地付売家	■草野駅前　宅地412.31平方㍍（124.72　建物（店舗兼居宅）176.43平方㍍（53.? 価格＝1,900万
売店舗	■平北白土　喫茶店居抜　41.3平方㍍（12.5坪）盛業中、駐車可　価
貸家	■久世原団地　6畳、6畳、4.5畳貸　協2カ月
	■下神谷　6畳、6畳　貸　協2カ月