

いわき民報

郵便番号 970
いわき市平字田町63-7
いわき民報社
盛岡口座(郡山)4028
本社支局 0246 2666
名寄支局 0246 2666
小寄支局 0246 6444
支局 0246 2903

おからだも 目も大切に
ご家庭で手軽に血圧が測れる

血圧計ふれせんと

メカネ一式・3万円以上現金
でお買い上げの方にもれなく

WAKO 和光

信頼できるメカネの専門店

いわき駅伝競走

第23回 植田公民館スタート

第七回いわき駅伝競走大会「遠野支所を經由し、磐前前から二十三日午前十一時、植田公民館前浜街道を通過して湯本高ゴールの七区間四十六・四キロ。高校生は同公民館前をスタート、慶辺小、一般十四の計二十三チーム

旅は安心して泊まれるお宿

旅館賠償責任保険加入
会合・商談にご利用くださいませ。

日本交通公社協定旅館
日本観光旅館連盟会員

旅館 甲陽館

いわき市平駅前
平 3181 代

自動車税の滞納急増

県内ワースト2

年末まで徴収攻勢

対象は6,600件、2億円弱も

いわき県税事務所は昨年の大幅に増えている自動車税の滞納を「掃へ差し押さえ」の処分を強化する方針を打ち出した。自動車税は毎年五月末日(この日は六月一日)を納期としているが、その後の重なる督促や催告にもかかわらず、市内の滞納額は十月三十一日現在で約六千六百件、二億四千万に上っているため、県内では滞納件数が多く、約一万件の滞納を抱える郡山市に次いでワースト2。

期日完納が半分未満

県の課税対象となる市内の自動車は、同現在九万六千六百三十五台(軽自動車を除く)で、昨年度は約四・七%、二二数年より四十三百八十五台増えた。最も低い教員、オール・シヨック

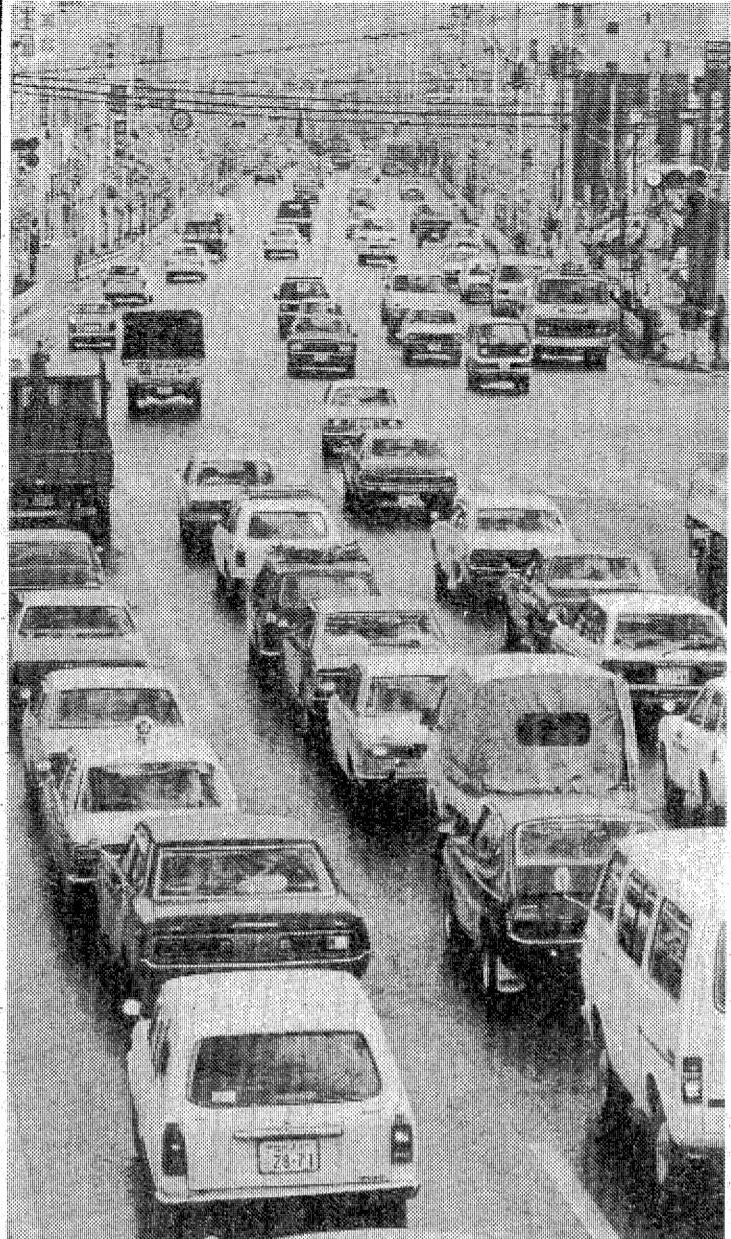

県税事務所「掃へ差し押さえ処分」

どもあり小型車志向が強まり、新車の買い替えも例えは以前は四年前だったのが五年、六年というように鈍化、普及率もかなり高い水準にある」とみている。
市内の今年度の課税額は約千五百九十五万円で、県税総課税額の四・五%を占めている。このうち納期内に納められたのは四万七千六百二十件(四九・二%)、約十二億六千八百円(四八・九%)と半数に達しなかった。件数、

維持費もてあまし

こうした背景には、高いガソリン、定期点検や車検、任意保険、有料駐車場などにかかる維持費増に苦しむ所有者が見え隠れしている。車が、足がかりの車検も省エネ、節約が声高にならざるを得ない。「自動車税は一回し」とせざるを得ない。同課税は、とカンべられなくもない。しかし、ほかの六県税事務所管内では同日現在の滞納件数が前年より減少か増加しても九千件以下にとどまっている。市内の七百七十八件増はいかにも際立っている。

他の税金に優先し滞納処分

同事務所は、これを重視し、未納金の「掃へ差し」のため、滞納者早期納入を呼びかけることも、今年後年末まで処分強化する。例年のことだが、これは件数が多いため、ほかの税金の滞納処分に優先して行っている。ちなみに「遅い道路整備をせよ」と増えるばかりの車の列

30万円寄付

創立20周年を記念
いわき市助本谷子作(三三)東北鉄骨(丹野民部社長)は十八日午後、「福祉事業に役立てる」と現金三十万円を市に贈った。この金は、同社の創立二十周年記念行事を行った際集まったお祝い金の一部をなす。市では市社会福祉協議会に組み入れた。

きものとおびをきこばせはせてくたさう

織仁

平字田町1-8 電話2226

いわき抄

冬の海の上はちみ上がったような雲が浮かんでいるのは、日にも曇りかきかえり見える。日に出が近くなると空が明るくなり、その様子が一層はつきりする。これは十一月下旬の風がける朝の空の風情だ。夏ならばこの雲は雄大な峰をつくるのに、寒いので発達することができない。そのため、こうした雲の形になっている。
▼それから、山道を歩いていて急雨や小雪がはらりと少時間降ることがある。長続きはしないけれども、ふいにやってくるので途に驚かれることがある。こうした時雨も今ごろの気象現象である。北風が強くなり山がたつたて降雨に送られて残りの水蒸気が、風に送られて山越えし、と降らす雨雲、雪、降る範囲も局部的。初冬はその時雨の季節と呼んでいい。あすから連休に入るが、明日は昨日の上で「小雪」で、二十三日は動労感謝の日である。家族つれて郊外を散歩するのも、日中はそう寒くないし、天気がよければ小春日和でむしむしお散歩したい。ただ、たまたま雨がやってくる山地では、そのことを考えに入れてプランを立ててほしい。初冬の晴も味がある。

不モトの婚約指輪で、私一婚約するんです...
とってもステキなあなたと

二人を結ぶものしるし

婚約指輪

結婚指輪

ダイヤナリス ¥29,760
KP854 ¥28,320
パール ¥27,520

婚約指輪 ¥340,000
婚約指輪 ¥380,000
婚約指輪 ¥280,000
婚約指輪 ¥198,000
婚約指輪 ¥238,000

宝石のお買物に...お買物にご利用ください
名前のHAPPY クレジット

サラリーマンの給与についての... 所得税は、毎月の給与やボーナスの支給のときに源泉徴収される...

年末調整はこうして 控除申告をしないと損

年末調整は、サラリーマンにとって確定申告に代わる大切な手続きです。... 控除申告をしないと損を被ります。

所得税第二期 納期は30日

所得税は通常七月十一月翌年三月の三回に分けて納税する。... 第二期の納期は11月30日。



商店街

家具のマルミヤ 内郷町、家具のマルミヤ 具のマルミヤ、羽子板の展示特売中。

市況

魚類: 二十一日朝の小型魚類、サマシロの入港が多い。... 野菜: 大根五〇、キャベツ四〇。

愛の時代 (60)

二人静 (心) 瀬戸内晴美・作 村上芳正・画... 静子は合組も打てず、返事も出さず...

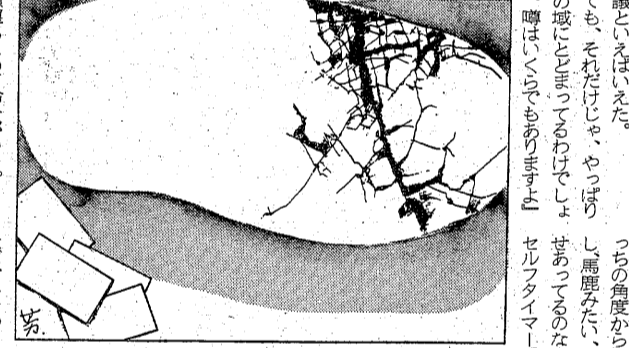

静子は合組も打てず、返事も出さず、一方的に喋るしおの話を聞いては、外ならなかつた。...

まごころのこもった 御贈答用品を豊富に陳列、お気軽にご来店ください。 贈答品・広告マッチ・名入れタオル・うちわ・カレンダー・箸袋・冠婚葬祭お引き物一式

ふるさとのお味 味覚堂... 贈答に... 真心とゆかしさを伝えます

KARAOKE ON AIR カラオケ放送中! 東北初のMCコンピューター導入!

世界の王者 (ウエア・シューズ) その他 遠藤運動具店... 良心的なスポーツ用品の店

住宅建築のご相談 建築設計 鈴木建設... いわき市上荒川字桜町五〇三

包丁の切れ味が舌にしみわたる 森安... 手づくりの味を楽しみむ日本料理

あれば便利、豊かな暮らし LOANS 南ファンド... サラリーローン 初めての方も、OLの方も、奥様も、ご契約の中の方も...

文芸

逆光の陽射しを浴びて
飛行機雲の二つは
食わずして秋の空を天童山
いくも無き世もひびきの十三夜
木犀や十年折れもなき
露れがたのすすり声もあはれ
志摩みどり
後藤洋子

紅蓮目か散る花天童山
花びらの白き山を
紅蓮目か散る花天童山
花びらの白き山を

高野海光
高野海光
高野海光

二枚目「二枚目」矢内灯雨選
二枚目を妻を泣かせた罪人
二枚目の教師生徒に騒がれる
二枚目の極みには妻が居る
二枚目の定義に聞かぬ
二枚目が病んだその日の無精
二枚目ではないがしつとした優美
スチール傘絶えて二枚目の孤独
二枚目を女唄に罪を
二枚目が意識して居るの目
老いてなお二枚目の種つき
二枚目が向かいハルハル情ごと
二枚目のカサすすめにもして居る
二枚目は何時も斬られ生半端の
合本を手に二枚目は生半端
被褥で二枚目が生半端に来る
折角の二枚目ハルハルの情ごと
二枚目の多岐にわたる情ごと
二枚目は好かず愛する半端の
二枚目に嫁して生半端な道徳

高秋 藤生
代替りしては箱の向き姿へす
掃花降つ通いたる話かな
先生の筆が筆の趣取

高秋 正字
波の秀が忘れ置きたる秋かも
曼珠沙華と生半端の黄一色
鮎島陽子

高秋 藤生
てのひらに秋日にかきしつるを
葵のたむろ梨畑ユートピア
白毛のなまなまも連れ置
おののく風のすすき野死が見
明の虫夜の虫無き天幕かな
才もたず花野に言葉探しけり
山際 草風

高秋 藤生
二枚目の教師生徒に騒がれる
その中で不運な教師は新聞に
週刊誌のエンタメにされる
はまった関係は、先生は二枚目
も三枚目の方がむき向いて
う。金八先生のことを言う
を思い出したものである
二枚目という言葉の持つイメージ、世
の移り変わりを感ずる変化している。昔の
二枚目の教師生徒に騒がれる
二枚目の教師生徒に騒がれる
二枚目の教師生徒に騒がれる

二枚目に遠く美の妻がある
あれで結核二枚目の心も
二枚目にされて本気で生半端
二枚目の得は野郎でも生半端
二枚目がそれだ生半端な
二枚目がそれだ生半端な

宿題「砂」加藤香風選
宿題来た愛を砂に埋めに来る
来ぬ人を砂に書いて待つあかみ
幼稚園の園舎の砂場

宿題「砂」加藤香風選
宿題来た愛を砂に埋めに来る
来ぬ人を砂に書いて待つあかみ
幼稚園の園舎の砂場

宿題「砂」加藤香風選
宿題来た愛を砂に埋めに来る
来ぬ人を砂に書いて待つあかみ
幼稚園の園舎の砂場

宿題「砂」加藤香風選
宿題来た愛を砂に埋めに来る
来ぬ人を砂に書いて待つあかみ
幼稚園の園舎の砂場

宿題「砂」加藤香風選
宿題来た愛を砂に埋めに来る
来ぬ人を砂に書いて待つあかみ
幼稚園の園舎の砂場

宿題「砂」加藤香風選
宿題来た愛を砂に埋めに来る
来ぬ人を砂に書いて待つあかみ
幼稚園の園舎の砂場

宿題「砂」加藤香風選
宿題来た愛を砂に埋めに来る
来ぬ人を砂に書いて待つあかみ
幼稚園の園舎の砂場

宿題「砂」加藤香風選
宿題来た愛を砂に埋めに来る
来ぬ人を砂に書いて待つあかみ
幼稚園の園舎の砂場

宿題「砂」加藤香風選
宿題来た愛を砂に埋めに来る
来ぬ人を砂に書いて待つあかみ
幼稚園の園舎の砂場

宿題「砂」加藤香風選
宿題来た愛を砂に埋めに来る
来ぬ人を砂に書いて待つあかみ
幼稚園の園舎の砂場

宿題「砂」加藤香風選
宿題来た愛を砂に埋めに来る
来ぬ人を砂に書いて待つあかみ
幼稚園の園舎の砂場

宿題「砂」加藤香風選
宿題来た愛を砂に埋めに来る
来ぬ人を砂に書いて待つあかみ
幼稚園の園舎の砂場

宿題「砂」加藤香風選
宿題来た愛を砂に埋めに来る
来ぬ人を砂に書いて待つあかみ
幼稚園の園舎の砂場

宿題「砂」加藤香風選
宿題来た愛を砂に埋めに来る
来ぬ人を砂に書いて待つあかみ
幼稚園の園舎の砂場

宿題「砂」加藤香風選
宿題来た愛を砂に埋めに来る
来ぬ人を砂に書いて待つあかみ
幼稚園の園舎の砂場

宿題「砂」加藤香風選
宿題来た愛を砂に埋めに来る
来ぬ人を砂に書いて待つあかみ
幼稚園の園舎の砂場

宿題「砂」加藤香風選
宿題来た愛を砂に埋めに来る
来ぬ人を砂に書いて待つあかみ
幼稚園の園舎の砂場

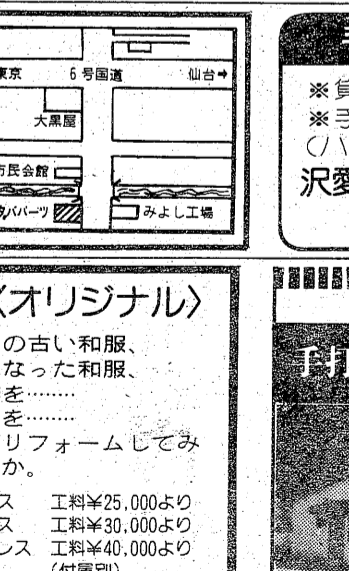

いづれは秋の夕陽を
おおいかなるよな紅葉の下での手煮
会。見るからに染めて。先日、
飲み友達五人集まり、甲斐原ヘド
アツいチャッパがあったが、そんな
光景が随所で繰り返ひびいた。な
の中味の向かいが随所で、何れも
とどういふボナな(せ)の人も、仲間
に入れないものならは、外の人も思
に違いない。日曜だったが、田園(た
んえん)

高秋 藤生
てのひらに秋日にかきしつるを
葵のたむろ梨畑ユートピア
白毛のなまなまも連れ置
おののく風のすすき野死が見
明の虫夜の虫無き天幕かな
才もたず花野に言葉探しけり
山際 草風

高秋 藤生
てのひらに秋日にかきしつるを
葵のたむろ梨畑ユートピア
白毛のなまなまも連れ置
おののく風のすすき野死が見
明の虫夜の虫無き天幕かな
才もたず花野に言葉探しけり
山際 草風

高秋 藤生
てのひらに秋日にかきしつるを
葵のたむろ梨畑ユートピア
白毛のなまなまも連れ置
おののく風のすすき野死が見
明の虫夜の虫無き天幕かな
才もたず花野に言葉探しけり
山際 草風

高秋 藤生
てのひらに秋日にかきしつるを
葵のたむろ梨畑ユートピア
白毛のなまなまも連れ置
おののく風のすすき野死が見
明の虫夜の虫無き天幕かな
才もたず花野に言葉探しけり
山際 草風

高秋 藤生
てのひらに秋日にかきしつるを
葵のたむろ梨畑ユートピア
白毛のなまなまも連れ置
おののく風のすすき野死が見
明の虫夜の虫無き天幕かな
才もたず花野に言葉探しけり
山際 草風

高秋 藤生
てのひらに秋日にかきしつるを
葵のたむろ梨畑ユートピア
白毛のなまなまも連れ置
おののく風のすすき野死が見
明の虫夜の虫無き天幕かな
才もたず花野に言葉探しけり
山際 草風

高秋 藤生
てのひらに秋日にかきしつるを
葵のたむろ梨畑ユートピア
白毛のなまなまも連れ置
おののく風のすすき野死が見
明の虫夜の虫無き天幕かな
才もたず花野に言葉探しけり
山際 草風

高秋 藤生
てのひらに秋日にかきしつるを
葵のたむろ梨畑ユートピア
白毛のなまなまも連れ置
おののく風のすすき野死が見
明の虫夜の虫無き天幕かな
才もたず花野に言葉探しけり
山際 草風

高秋 藤生
てのひらに秋日にかきしつるを
葵のたむろ梨畑ユートピア
白毛のなまなまも連れ置
おののく風のすすき野死が見
明の虫夜の虫無き天幕かな
才もたず花野に言葉探しけり
山際 草風

高秋 藤生
てのひらに秋日にかきしつるを
葵のたむろ梨畑ユートピア
白毛のなまなまも連れ置
おののく風のすすき野死が見
明の虫夜の虫無き天幕かな
才もたず花野に言葉探しけり
山際 草風

高秋 藤生
てのひらに秋日にかきしつるを
葵のたむろ梨畑ユートピア
白毛のなまなまも連れ置
おののく風のすすき野死が見
明の虫夜の虫無き天幕かな
才もたず花野に言葉探しけり
山際 草風

高秋 藤生
てのひらに秋日にかきしつるを
葵のたむろ梨畑ユートピア
白毛のなまなまも連れ置
おののく風のすすき野死が見
明の虫夜の虫無き天幕かな
才もたず花野に言葉探しけり
山際 草風

高秋 藤生
てのひらに秋日にかきしつるを
葵のたむろ梨畑ユートピア
白毛のなまなまも連れ置
おののく風のすすき野死が見
明の虫夜の虫無き天幕かな
才もたず花野に言葉探しけり
山際 草風

高秋 藤生
てのひらに秋日にかきしつるを
葵のたむろ梨畑ユートピア
白毛のなまなまも連れ置
おののく風のすすき野死が見
明の虫夜の虫無き天幕かな
才もたず花野に言葉探しけり
山際 草風

高秋 藤生
てのひらに秋日にかきしつるを
葵のたむろ梨畑ユートピア
白毛のなまなまも連れ置
おののく風のすすき野死が見
明の虫夜の虫無き天幕かな
才もたず花野に言葉探しけり
山際 草風

活きのよさも、味のうち。
活魚料理 すなっく酒場
うさみ
平・紅小路 ☎74-6076

住まいの総合建設
塗装工事・左官工事
営繕工事
土建工事
●ご一軒下されば参上致します
スズキ産業
平下荒川 ☎23-2496

サラリーローン
手軽に融資します
奥様・商人・勤人・OL可
信用で融資 詳細は電話で 出張可
三和商事
平下長崎町長久保ビル3F
TEL・23-6275

讃岐
ぶらりうどん
松尾家
いわき市内郷御殿折返・常交自動車学校前 ☎6553

無線通信機・オーディオ部品
総合部品専門店
マニアの店
798
いわき市平谷川瀬字明治町60-1
TEL・74-3004

手編み & 機械編み
※貸編機無料
※手編みの基礎から応用まで
(ハシモトヤ手編教室受付中)
沢愛子ニットイングルーム
平字中町1の1(大黒屋国道前)
TEL・21-4103

不動産の鑑定評価
—こんなとき、不動産の鑑定評価がお役にたちます—
●土地・建物・借地権・底地などを売却したり、買い受けたり、交換したりするとき。●不動産を担保に融資を受けたり、融資するとき。●土地・建物を買貸借するとき。●地代や家賃を改定するとき。●相続財産を配分するとき。●国土法による土地取引の届け出をするとき。●課税上の不服申し立てや、裁判などに必要なとき。●会社と役員間で不動産の売買及び買貸借をするとき。
福島県知事免許(2)第3号
日本不動産鑑定協会会員
赤塚不動産鑑定事務所
いわき市平字研町10番地の4(赤塚ビル3F)
TEL・(0246)23-2405(代表)赤塚経理事務所内

貴女だけの<オリジナル>
想い出の古い和服、派手になった和服、江戸襦着を……訪問着を……洋服にリフォームしてみませんか。
ワンピース 工料¥25,000より
ツーピース 工料¥30,000より
ロングドレス 工料¥40,000より(付属別)
お気軽にご連絡下さい。ご相談に応じます。
サエグサ
平字三町目・平和通り サエグサビル3F ☎74-6026

ジャンボラーメン
成子沢
鹿島街道(中央市場前) ☎58-3379

新婚旅行情報 国外編

・多様化の傾向

海外新婚旅行の行き先には多様化が進み、内容も変化している。

ハワイの人気は過去五年間一位を維持しているが、人気はホノルルのあるオアフ島から、カウアイ島やマウイ島に移ってきた。行った先の行動も、ただの海水浴からサーフィン、テニスなど多様化になってきた。

グアム・サイパンは、その手軽さで人気も高いが、輸送能力の関係で、欧米への旅行が盛んになって海外ハネムーンの総数が増えるに連れ、比率が低下してきている。

三位北米ではロサンゼルス・サンフランシスコなどの西海岸の都市に長期滞在するものが多くなり、グランドキャニオンを飛行機から見たあと帰路、ハワイに寄るなどの活動型が多くなった。

四位ヨーロッパは、東京・名古屋発では北米を抜いて三位である。かつてのパリ・ロムやエーゲ海・アムステルダムに流行を導くのではなく、最近のカップルは、六位の東南アジアでは、大部分のカップルが清潔で洋風の街並みを求めてシンガポールに行っている。

急成長する中国志向

各の個性に応じて行先を選んでいる。その中でも、二都市にゆかりのあるケースが増え、三分の一近くを占めるようになった。

五位のオセアニア・オーストラリアは、ひところブームとなった。桂林の人気が高い。

「いつまでも互いの心に残るような楽しい旅にしたいもの...」(パンフレットから)

平均は7日間

海外旅行の場合、一週間かけるのが一般的となっている。ハワイは六日七分、グアムで五日、欧米やオセアニアは八日以上かかることが多く、アジアで六日が標準。平均は七・〇日(昨年六・八日)である。

海外旅行の費用は、ハワイ七日間の六十四万円が標準。安いものではサイパンで二十万円あり、北米九十九万、ヨーロッパ

東京から70万

平均費用は東京から七十万、名古屋から七十四万五千円、大阪からは八十二万八千円。全体の平均は六十九万円(対前年〇・二%増)である。

日本交通公社発行
ニュースと資料

間接税

税金には、所得税や相続税などの直接税のほか、私たちの日常生活に深くかかわりのある身近な税金として、酒やその他の品物にかかる間接税がある。

間接税は、最終的には品物を買った消費者が負担することになり、品物の価格の中にその税額が含まれている。間接税の中

特級酒 38.4%

一般会計の約3割割増

用途 取引状態などから第一種の税率は次のとおり。

酒税 酒税は、酒類が製造場から出荷される時に、その出荷数量に税率をかける。従量課税方式によるものが多い。税率は、

・酒類の種類、品目、級別、アル

・酒類の種類、品目、級別、アル

・酒類の種類、品目、級別、アル

障害者に対する県税の減免など

個人(2)を要する書類は、提出申請書のほかに身体障害者(一般)者、療養、手帳、運転免許証など。また、家族の方が運転する場合は、社会福祉事務所長が発行する「障害者としての運転免許の証明書」が必要となります。

提出(2)を要する書類は、減免申請書のほかに身体障害者(一般)者、療養、手帳、運転免許証など。また、家族の方が運転する場合は、社会福祉事務所長が発行する「障害者としての運転免許の証明書」が必要となります。

子どもの糖尿病

糖尿病は遺伝する病気ですが、両親ともに糖尿病の人がいたら、定期検査などで早期発見に努めましょう。

子どもの糖尿病 糖尿病は決して大人だけの病気ではありません。一般に子どもの糖尿病は発病が急激で、やせなどの病状は重症です。

治療法 糖尿病は完全に治る病気ではありませんが、治療により健康な人と変わらない状態にし、それを維持させることが可能です。

治療法には食事療法、運動療

糖尿病とは、すい臓から分泌されるインシュリンというホルモンが不足するために起こる病気です。インシュリンが不足す

糖尿病の症状 口渇多尿、全身のけん怠感、体重の増減などの自覚症状が表れます。

また糖尿病患者は化のうややく、眼底出血や白内障を起したり、神経やしん臓などが悪くなることもあります。糖尿病が

| | | | | | |
|----|------------|----|------------|-----|------------|
| 1月 | 4 2, 8 9 6 | 5月 | 9 7, 4 4 6 | 9月 | 3 6, 7 3 4 |
| 2月 | 5 6, 2 6 5 | 6月 | 6 1, 7 5 4 | 10月 | 7 4, 6 7 6 |
| 3月 | 8 1, 4 2 0 | 7月 | 3 6, 5 4 2 | 11月 | 9 8, 1 7 5 |
| 4月 | 8 7, 0 5 9 | 8月 | 2 4, 2 5 4 | 12月 | 8 3, 8 4 7 |

【昨年の月別結婚数。十一月をピークに五月、四月と続く。夏場は少ない(単位は組)】

個人の県民税

個人の県民税は均等割と所得割がありますが、前年の収入から各種控除を差し引いた所得額が八十万円以下の障害者方には一律免除されています。

なお、所得控除として現行法で認められている障害者控除の額は二十万円(特別障害の場合は二十万円)です。

個人(2)を要する書類は

提出申請書のほかに身体障害者(一般)者、療養、手帳、運転免許証など。また、家族の方が運転する場合は、社会福祉事務所長が発行する「障害者としての運転免許の証明書」が必要となります。

提出(2)を要する書類は

提出申請書のほかに身体障害者(一般)者、療養、手帳、運転免許証など。また、家族の方が運転する場合は、社会福祉事務所長が発行する「障害者としての運転免許の証明書」が必要となります。

市消費生活センター発行

東北郵政だより

東北郵政局発行

小野整形外科医院

院長 小野英徳

いわき市平谷川瀬字仲山町66
倉前バス停下車 22-2414代

木村皮膚科 泌尿器科

院長 木村 裕 74-6622

いわき市平・白銀町4-12遊園地前(駅より徒歩3分)

斎藤内科循環器科

院長 斎藤 勳

平字紅葉町38-2(磐女裏) TEL.23-0750

鈴木耳鼻咽喉科

院長 鈴木 知水 74-2613

平・田町73(レンガ通り)

白アリ

羽アリか飛んたら白アリがいる証拠です!!

地元で信頼と実績を誇る

アガリ消毒・アガリ薬局

いわき営業所 23-0555 平駅前 74-4234

野崎整形外科

院長 野崎 隆滋

いわき市常磐湯本町三國(元山形屋) 74-2133

佐藤産婦人科

院長 佐藤 裕

いわき市平字大町町2丁目17番5号

新田目病院

理事長 新田目 五郎

分院長 内 嘉文

本院 いわき市平字才地小路
分院 いわき市平字上荒川字安原三
電話 23-232代

中沢内科医院

院長 中沢 幹太郎

いわき市平字平字味噌農六ノ三電 74-8904

野崎整形外科

院長 野崎 隆滋

いわき市常磐湯本町三國(元山形屋) 74-2133

北山医院

院長 北山和也

いわき市平北白土字東原前
電話 23-3531 (東北電力南がわ)

遊佐胃腸科

院長 遊佐 隆

いわき市小名浜字丹波沼三八
電話 74-5655(夜) 74-6888(自宅)

佐藤産婦人科

院長 佐藤 裕

いわき市平字大町町2丁目17番5号

北山医院

院長 北山和也

いわき市平北白土字東原前
電話 23-3531 (東北電力南がわ)

遊佐胃腸科

院長 遊佐 隆

いわき市小名浜字丹波沼三八
電話 74-5655(夜) 74-6888(自宅)

新田目病院

理事長 新田目 五郎

分院長 内 嘉文

本院 いわき市平字才地小路
分院 いわき市平字上荒川字安原三
電話 23-232代

NHK教育 6:00 サラリーマンライフ 「クイズ・オン・ビジネス」...

福島テレビ 6:00 おじやまんが山田くん 秋の芸術祭参加作品...

福島中央テレビ 6:00 日曜夕刊 20分 30分 独逸スポーツ情報...

NHKテレビ 6:00 大草原の小さな家 「わたしのママ」...

NHK教育 6:00 テレビスポーツ教室 「馬術」...

福島テレビ 6:00 ふしぎな島のフローネ 「死なないでロバさん」...

福島中央テレビ 6:00 ウッドベッカー 「ベッカー射撃大会へ行く」...

星夜の番組

ニュース 天気予報 劇映画 テレオ放送 2か国語放送

Coffee & Pub 北改館 平・田町大ビル

今夜の番組

NHK第2 1539KC ラジオ福島 1431KC 福島放送

Coffee & Pub 北改館 平・田町大ビル

テレビ朝日 6:00 こちらデスク 夕刊タモリこちらデスク...

テレビ東京 5:00 魔の火山湖 サウンスクリエーション...

日本テレビ 6:24 水野晴郎のスター情報...

TBSテレビ 6:00 料理天国...

フジテレビ 6:00 ハニーハニーのすてきな冒険...

テレビ朝日 6:00 太陽戦隊サンバルカン...

MINPO 市民の夕刊 いわき民報

'82年賀スタンプ 発売中! 印章の専門店 有限会社 74キ印舗

忘年会 ご予約承り中 お料理コース 3,000円 5,000円 内郷館 いわき市内郷駅前

FM放送

今夜の番組

11 10 9 8 7 6
 ☆FMライブ「スズキ・ミュージック」
 ☆夜のスクリーン・ミュージック

日曜夜の番組

11 10 8 7 6
 ☆FMライブ「スズキ・ミュージック」
 ☆夜のスクリーン・ミュージック

NHKテレビ

6・00 歌おうバンバン「星空のコーラス・宇宙の旅」
 40 邦楽名人選「長唄「秋の色」」

7・00 16歳
 20 特集「もう来はいらないか」

8・00 NHK特集「もう来はいらないか」

9・00 民謡紅葉まつり

10・00 渡瀬恒彦「小磯勝弥」

11・00 スポーツアワー

NHK教育

6・00 趣味講座 釣りの入門

7・00 スペイン語講座

8・45 名曲アルバム

10・00 通信高校講座

11・00 大学講座

福島テレビ

6・00 テレポルト

7・00 あしたのあなた

8・00 水戸黄門

9・00 欽ドン

10・00 夜のヒットスタジオ

11・00 プロ野球

福島中央テレビ

6・00 黄金戦士

7・00 新・ど根性ガエル

8・00 サ・トップテン

9・00 スポーツ

11・00 11PM

NHKテレビ

6・00 レッツゴーヤング

7・00 お笑いオンステージ

8・00 おんな大聞記

9・35 NHKの窓

10・00 視点「農業自立への模索」

11・05 きょうの

NHK教育

6・00 サラリーマンライフ

7・00 聴力障害者の時間

8・00 日曜美術館

9・00 ハイジツ

10・30 劇場映画

月曜夜の番組

Coffee & Pub 北改館
 平・田町 大貫ビル

日曜夜の番組

NHK 第1 1341KC

6・00 邦楽名人選

7・00 ラジオ・ワイド・スペシャル

9・00 連続ラジオ小説

10・00 健康百科

11・00 夢のハーモニー

NHK 第2 1539KC

6・00 そろばん教室

7・00 カレントピクチャー

8・00 通信高校講座

9・00 通信高校講座

10・00 通信高校講座

11・00 スペイン語講座

ラジオ福島 1431KC

6・00 ハイライト

7・00 おもしろ大放送

8・00 ナマナマステーション

9・00 新教研テスト

10・00 おもしろ大放送

11・00 恋のサイン

福島放送

6・00 イブニング

7・00 タイガーマスク

8・00 きょうの

9・48 骨肉の森

10・00 骨肉の森

11・00 ファイナル

NHK 第1 1341KC

6・00 邦楽名人選

7・00 新聞をよんで

8・30 ラジオ・ワイド・スペシャル

10・20 真打ち

11・00 夢のハーモニー

NHK 第2 1539KC

6・00 通信高校講座

7・00 通信高校講座

8・00 通信高校講座

9・00 通信高校講座

10・00 通信高校講座

11・00 通信高校講座

日本テレビ④

6・00 はいからさんが通る

7・00 新・ど根性ガエル

8・00 サ・トップテン

9・00 「かたごころ」

10・00 サ・恋ビュター

11・00 きょうの出来事

フジテレビ⑧

6・00 レポート

7・00 釣りキチ三平

8・00 「嫁かす出もどり小姑」

9・00 欽ドン

10・00 夜のヒットスタジオ

11・00 レポート

テレビ朝日⑩

6・00 イブニング朝日

7・00 タイガーマスク

8・00 きょうの

9・48 骨肉の森

10・00 骨肉の森

11・00 ファイナル

テレビ東京⑫

6・00 戦国魔神

7・00 マチャアキ

8・00 四「新選組」

9・21 釣り情報

10・00 走れザラブ

11・00 日立サウンドブレイク

日本テレビ④

6・00 日曜夕刊

7・00 ひっくり日本新記録

8・00 日曜8時

9・00 幻之介

10・00 知られざる世界

11・00 新・白バイ

フジテレビ⑧

6・00 タッシュ

7・00 ワールドカップ

8・54 花王名人

9・00 花王名人

10・00 アイ・アイ

11・00 おもしろ

テレビ朝日⑩

6・00 ちからダスク

7・00 それゆけ

8・00 西部警察

9・00 日曜洋画

10・54 世界あ

11・00 大相撲

季節のキャンパスの中に
今、貴女が...

CHIKAUCHI
DRESSES FOR MINTER
ファッションと美術のちかうち

ちかうち
いわき市平字三丁目(平和通り) ☎22-5555

MINDO
市民の夕刊
いわき民報

森の幻想

(44)

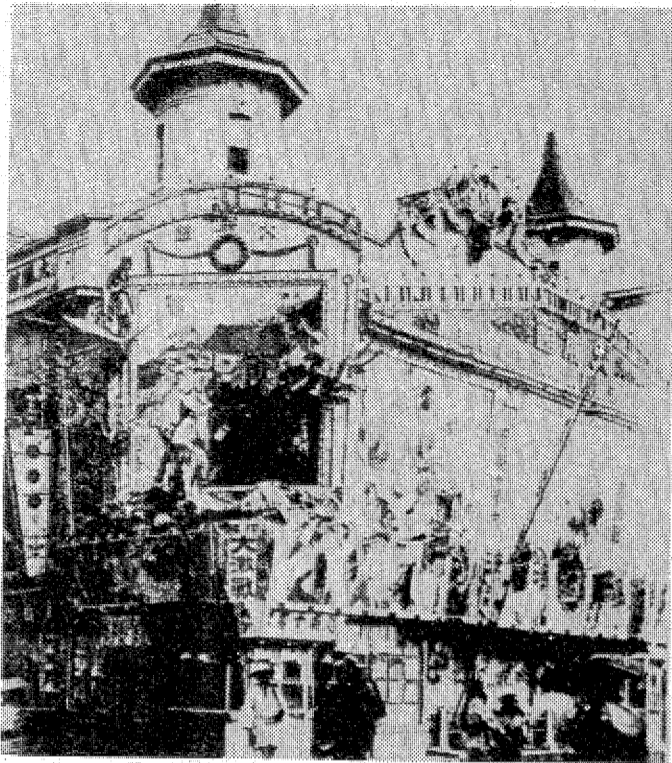

震災前の浅草の「大勝館」

川内秀夫がいた当時の多摩川撮影は、社屋もハリボテ式建物の貧弱なものであった。そのうえ機械化も進んでいなかったから、映画づくりには一から十まで人海戦線が必要だった。五組ほどの木造スタジオセットがゴテゴテと並んでいる狭い敷地に、監督と助監督、カメラ屋に照明係、美術担当もいれば大道具屋もいる。さらには床山の化粧係、エドセウと、頭が痛くなるほど多種多様な裏方連中が右往左往して、いちいち手をかさないことにはスムーズに仕事ができなかった。

— 助監督にもチーフ、セカン、サードの区別がありましてね。われわれサードの仕事といえば、ステッキング(カチンコ)もいっただけで、バツと鳴って、これより本番スタートの合図をすぐ出すワ。小形勇三の「五人の斥候」に続いて、片山明彦の「路傍の石」を撮り終えたばかりで、御大田坂真監督が張り切っていました。おかげでわれわれ下っ端は、よってたかってポロクンにやられましたねと彼は当時のことをかきかえっている。

一年たつてセカンドに昇格した川内秀夫は、次々と五本の映画製作に参加した。清瀬英次郎のメカホンで「五世のむすめ」(製作、中田弘一、同じく「母系家族」(製作、中田弘一、市川崑監督の「希望の海」(製作、市川崑、井染四郎)とあつた)、名作といわれた「鶴屋鷹蔵」(杉狂児)と「風の又三郎」の二本の作品が、島耕二の手で昭和十五年に完成した。

オパベットの銀幕の女王が、実は権力者の手掛がついたオチチヤにすぎなかったという事実が、あつたに例の因果な姓が、そのころにまた再発し出た。今度のは前よりも「メカホン」自演しましたよ。追分内部の人脈にも明るくなり出したら、撮影所というところを聞きかたは、大連いなのが判った。

— 当時、富崎から来た小田というチーフがいて、ひとく可哀がうけたんです。彼がいうには、撮影所にいる女はほとんど、青くなって医者へかけたら、急性淋病だからすぐ入院しろといわれました。小田先輩にフケを話したら、だからオチチヤに言わな、ごちやない。あのM子は巨活の「共同便所」で有名な女で、お前が買った淋病の薬、なんかも、毎晩夜這いに来るカマランがM子にうつつしたヤツだ。これは容易な

— いんかか分々味のあの眼が、ふるい付きたなまら超まかったな。カマランのせいだよが、顔全体にフケが染つてきた感じがして、輪郭がぼんぼん見え見えの効果がでたな。— と川内助監督は、薄らけた(の)外国女優を今もタタメしている。どういふヤツだかのフランス映画は、映寿命が長くて、大戦末期まで続々と放映されていた。

高見順がそれから五年後に書いた「改訂日記」の中で、下町大空襲の焼け跡を浅草六区まで見に行った二十年三月十二日の記事にも、

「横は福地池、そういう関係で助かったのか。出演者や演じ物の看板をおさめ、飾り窓風のガラスもそのまま。そして真手の家が残っていた。国際通りの外面の映画館も同じように助かっていた。『格子なき年獄』のビラやステッカーが、ガラス窓の中にそのまま残っている。そのガラス窓に近づいて、なかのスクリーンをじっと見ている若い男があつた」とその日の路裏たる印象が書かれている。

お花井園子先生とか坂塚敏子先生とか呼ばない、あせとんどもないところから、お花井くるとのにはびりしました。ひりひりしたお花井が「メカホン」で教えたけれど、看板女優といつたのは一人残らず、会社のボス共が自分のメカケにしているんですね。

二年たつてセカンドに昇格した川内秀夫は、次々と五本の映画製作に参加した。清瀬英次郎のメカホンで「五世のむすめ」(製作、中田弘一、同じく「母系家族」(製作、中田弘一、市川崑監督の「希望の海」(製作、市川崑、井染四郎)とあつた)、名作といわれた「鶴屋鷹蔵」(杉狂児)と「風の又三郎」の二本の作品が、島耕二の手で昭和十五年に完成した。

お花井園子先生とか坂塚敏子先生とか呼ばない、あせとんどもないところから、お花井くるとのにはびりしました。ひりひりしたお花井が「メカホン」で教えたけれど、看板女優といつたのは一人残らず、会社のボス共が自分のメカケにしているんですね。

第四十四話 助監督の暦

こよみ

⊕

れもこれも金銭と同じで、ミカケは手レレも中身は貧乏なから手を出さな、というんでね。それも新種二目あたりの女のほが、おつてわいらしいのがいる。一度連れ去ってやるか待たせろといわれてたんですが、あつたは酔っぱらった勢いである晩M子という女優の卵と寝ちゃったんで

「こいじゃなちやん」と言われ、さういふ関係で助かっていたのか。出演者や演じ物の看板をおさめ、飾り窓風のガラスもそのまま。そして真手の家が残っていた。国際通りの外面の映画館も同じように助かっていた。『格子なき年獄』のビラやステッカーが、ガラス窓の中にそのまま残っている。そのガラス窓に近づいて、なかのスクリーンをじっと見ている若い男があつた」とその日の路裏たる印象が書かれている。

高見順がそれから五年後に書いた「改訂日記」の中で、下町大空襲の焼け跡を浅草六区まで見に行った二十年三月十二日の記事にも、

「横は福地池、そういう関係で助かっていたのか。出演者や演じ物の看板をおさめ、飾り窓風のガラスもそのまま。そして真手の家が残っていた。国際通りの外面の映画館も同じように助かっていた。『格子なき年獄』のビラやステッカーが、ガラス窓の中にそのまま残っている。そのガラス窓に近づいて、なかのスクリーンをじっと見ている若い男があつた」とその日の路裏たる印象が書かれている。

お花井園子先生とか坂塚敏子先生とか呼ばない、あせとんどもないところから、お花井くるとのにはびりしました。ひりひりしたお花井が「メカホン」で教えたけれど、看板女優といつたのは一人残らず、会社のボス共が自分のメカケにしているんですね。

二年たつてセカンドに昇格した川内秀夫は、次々と五本の映画製作に参加した。清瀬英次郎のメカホンで「五世のむすめ」(製作、中田弘一、同じく「母系家族」(製作、中田弘一、市川崑監督の「希望の海」(製作、市川崑、井染四郎)とあつた)、名作といわれた「鶴屋鷹蔵」(杉狂児)と「風の又三郎」の二本の作品が、島耕二の手で昭和十五年に完成した。

お花井園子先生とか坂塚敏子先生とか呼ばない、あせとんどもないところから、お花井くるとのにはびりしました。ひりひりしたお花井が「メカホン」で教えたけれど、看板女優といつたのは一人残らず、会社のボス共が自分のメカケにしているんですね。

お花井園子先生とか坂塚敏子先生とか呼ばない、あせとんどもないところから、お花井くるとのにはびりしました。ひりひりしたお花井が「メカホン」で教えたけれど、看板女優といつたのは一人残らず、会社のボス共が自分のメカケにしているんですね。

お花井園子先生とか坂塚敏子先生とか呼ばない、あせとんどもないところから、お花井くるとのにはびりしました。ひりひりしたお花井が「メカホン」で教えたけれど、看板女優といつたのは一人残らず、会社のボス共が自分のメカケにしているんですね。

二年たつてセカンドに昇格した川内秀夫は、次々と五本の映画製作に参加した。清瀬英次郎のメカホンで「五世のむすめ」(製作、中田弘一、同じく「母系家族」(製作、中田弘一、市川崑監督の「希望の海」(製作、市川崑、井染四郎)とあつた)、名作といわれた「鶴屋鷹蔵」(杉狂児)と「風の又三郎」の二本の作品が、島耕二の手で昭和十五年に完成した。

お花井園子先生とか坂塚敏子先生とか呼ばない、あせとんどもないところから、お花井くるとのにはびりしました。ひりひりしたお花井が「メカホン」で教えたけれど、看板女優といつたのは一人残らず、会社のボス共が自分のメカケにしているんですね。

二年たつてセカンドに昇格した川内秀夫は、次々と五本の映画製作に参加した。清瀬英次郎のメカホンで「五世のむすめ」(製作、中田弘一、同じく「母系家族」(製作、中田弘一、市川崑監督の「希望の海」(製作、市川崑、井染四郎)とあつた)、名作といわれた「鶴屋鷹蔵」(杉狂児)と「風の又三郎」の二本の作品が、島耕二の手で昭和十五年に完成した。

お花井園子先生とか坂塚敏子先生とか呼ばない、あせとんどもないところから、お花井くるとのにはびりしました。ひりひりしたお花井が「メカホン」で教えたけれど、看板女優といつたのは一人残らず、会社のボス共が自分のメカケにしているんですね。

二年たつてセカンドに昇格した川内秀夫は、次々と五本の映画製作に参加した。清瀬英次郎のメカホンで「五世のむすめ」(製作、中田弘一、同じく「母系家族」(製作、中田弘一、市川崑監督の「希望の海」(製作、市川崑、井染四郎)とあつた)、名作といわれた「鶴屋鷹蔵」(杉狂児)と「風の又三郎」の二本の作品が、島耕二の手で昭和十五年に完成した。

お花井園子先生とか坂塚敏子先生とか呼ばない、あせとんどもないところから、お花井くるとのにはびりしました。ひりひりしたお花井が「メカホン」で教えたけれど、看板女優といつたのは一人残らず、会社のボス共が自分のメカケにしているんですね。

お花井園子先生とか坂塚敏子先生とか呼ばない、あせとんどもないところから、お花井くるとのにはびりしました。ひりひりしたお花井が「メカホン」で教えたけれど、看板女優といつたのは一人残らず、会社のボス共が自分のメカケにしているんですね。



映画スチール写真より「路傍の石」

肖像画

葬儀用肖像画
●カラ-29,000円
●お引き受け致します

菊水画房

平字5町目4 ☎74-6008

一般建築・設計・施工
住宅増築・修理一般

●見積無料にて御相談に応じます

有限会社 塚田工務店

事務所 / いわき市平字正月町61 ☎23-7375

「ノン・ノン」をよろしくね!!

*のんのんスープ
*焼うどん

好評中!! (深夜3時まで)

●ナイス・ドリンク
カルピス・プランター (深夜2時まで)

PUB「ノン・ノン」

平・田町(フラワー向かい)
TEL・24-0766

ペットクリニック小野寺

●診療科目一犬・猫・小鳥・小動物全般

ペットホテル & ショップ おのてら

●冷暖房完備・訓練・トリミングも致します!!

いわき市常盤上矢田町坂下5(鹿島街道沿い) ☎58-2555

男&女 カット ハウス

ワールド・ヘア・モード協会
ヒロ マツダ・カットスクール講師
しおざわ かつゆき理・美容室

平・四町目 ☎21-4038

あなたのための...
写真専門店

サンパイ写真館

フィルム・D・P・E
証明写真...3分でOK

いわき市平字大町23
TEL. (74)4304

その気になって
うなぎを食おう!

新味・魚清

電(74)2633

みなさまの安全と親切を
心がけている尼子タクシー

◎ 電話 ◎
本社23-2175(代)
好間営業所 36-2532
草野営業所 34-5823

尼子タクシー

「きむらえんの」
「抹茶・玉露・せん茶・缶詰茶」

茶の木村園

本店 / いわき市平字五色町
☎74-1570
支店 / 平野町白銀町大通り
☎74-1611

北海道の原野売買事件を追及

詐欺とジエプト告訴

市内20人の代金返還訴訟の構え

一平方メートルに満たない、宅地でない北海道の土地(原野)を百倍以上の法外な値段で売りつけられたとして、いわき市内から土地を買った人たちのうち四人が二十日までに、その土地を売った東京の不動産会社社長や取締役を相手として、いわき中央堂に告訴した。告訴代理人の弁護士によると、市内の被害者はかつて二十人を超え、被害総額は約四千万円に達しているという。この不動産会社はすでに北海道などの開発を受け、国土利用計画法違反容疑で書類送検されているが、被害者たちは刑事告訴の推移をしながら支払金の返還を求め民事訴訟を起す構えをみせている。

告訴したのは、市内のAさん(名義でいへつ)にも分譲して移転登記されたのは、東京都区部五反田七二五、不動産会社「ジエプト」の歌川泰夫社長と、同社の取締役七人の合せて八人。

告訴状によると、歌川社長は五十三年九月から昨年一月までの間、市内のAさんらに、同社の土地を分譲して移転登記させた。Aさんらは、同社の土地を分譲して移転登記させた。Aさんらは、同社の土地を分譲して移転登記させた。

Aさんらは、同社の土地を分譲して移転登記させた。Aさんらは、同社の土地を分譲して移転登記させた。Aさんらは、同社の土地を分譲して移転登記させた。

デビュー兼ね演奏会

フルートの万雷の拍手の中登場

大和田さん

フルートを中心に吹奏楽地帯演奏活動を続けているいわき出身の若きフルート奏者、大和田さんのフルート・デビュー・コンサートが、新日本フィルハーモニー交響楽団の演奏、森正さんの指揮で十九日午後六時半から、平市民会館で開かれた。

大和田さんは昭和三十三年生まれの二十三歳、いわき市平字南町、医師大和田一郎さんの長女。中学校時代からフルートを受け、桐朋学園高校音楽科を経て同校音楽院に入学。在学中に、同校音楽院に入学。在学中に、同校音楽院に入学。



大和田さん(左)がフルートで演奏する様子。

包丁持ち出したのは男の方

傷害致死のホステス送検

いわき中央署は二十日未明、いわき市西町二丁目内の市営アパートで起きた傷害致死事件で、内縁の夫を包丁で刺して死させた同市西町三丁目六二、キャバレーホステス佐藤(三十一)日午前十一時、警署に送検された。

市議会で陳謝したい

酒酔い 人見議員が「願ひ文」

酒酔い運転の現行犯でいわき中央署に捕らえられた市議員、人見(三十一)日午前十一時、警署に送検された。人見議員は、市議会で陳謝したいと願ひ文を出している。

竹林病院増改築落成祝賀会のお知らせ

一、日時 十一月二十三日(月) 午前十一時より
二、場所 ニューしゃくなげ会館
三、出席者 財団法人竹林病院 理事 竹林貞吉

和国国有林20杉焼く

二十日午後三時ごろ、いわき市三和町下井水沢火災地区の国有林から出火、約千杉を焼いて一時関係が止まった。この火災で、十六年生のアカマツ約四百本を焼失した。

泥酔運転

いわき中央署は二十日午前一時四十分、双葉郡平野町下浅見川字南九、鉄筋会社社長遠藤(三十一)日午前十一時、警署に送検された。

竹林病院増改築落成祝賀会のお知らせ

一、日時 十一月二十三日(月) 午前十一時より

二、場所 ニューしゃくなげ会館

三、出席者 財団法人竹林病院 理事 竹林貞吉

和国国有林20杉焼く

二十日午後三時ごろ、いわき市三和町下井水沢火災地区の国有林から出火、約千杉を焼いて一時関係が止まった。この火災で、十六年生のアカマツ約四百本を焼失した。

泥酔運転

いわき中央署は二十日午前一時四十分、双葉郡平野町下浅見川字南九、鉄筋会社社長遠藤(三十一)日午前十一時、警署に送検された。

ご贈答・お歳暮に...

郵送可能な海の幸をご利用下さい。

- ◆新巻鮭◆筋子◆たら子
- ◆大川特製干やなぎ
- ◆ういの貝焼◆うに缶
- ◆練うに◆粒うに
- ◆塩辛◆干わかめ
- ◆いわき若布◆各種干魚

おみやげ・御贈答用に選ばれています

親子漬(筋子・鮭) ¥5,000 ¥3,000

鮭の粕漬 ¥3,000

貝焼き粕漬 10ヶ入 ¥7,000

大川魚店

鮮魚・浜の名産品専門店

電話 (0246) 32-2916

浜の名産品専門店 (0246) 32-7446

