

夕刊 いわき民報

郵便番号 970
いわき市平字南田63-7
いわき民報社
◎ 振替口座(郡山)4028
社 0246 21666
小 0246 26666
名 0246 64444
寄 0246 29033

おからだも 目も大切に
二家庭で手軽に血圧が測れる

血圧計ふれせんと

メガネ一式・3万円以上現金
でお買い上げの方にもれなく

WAKO
信頼できるメガネの専門店
和光

閉講式兼ね
ンスパーティー

14日 内郷公民館

内郷公民館の社交ダンス教室は
十四日午後六時から、同公民館で
閉講式を兼ね、ダンスパーティー
を行う。

同教室は、後橋市民教室の一つ
として今年十月に開講した。これ
まで、上野英四郎・県立ダンス
教師会会長を講師に、学級生六十
人は、シボ、シルバ、ルンバなど
を九回にわたって学んできた。当
日学級生以外の参加も呼びかけ
ている。会費は五百円。

ヤマ場迎えたボーナス

県いわき商労調べ

75労組の要求出そろおう

妥結企業は半数超す

単純平均は37万6千円

民間企業の年末一時金(ボーナス)交渉はヤマ場を迎えた。県いわき商工労務事務所の調べによると、市内の主要産別七十五労組は七日までにほぼ要求を提出し、うち五割にあたる三十九労組(年間協定の十労組を含む)が妥結している。これまでの傾向では、産別によって前年対比の伸びが抑えられ、前年の支給額を下回ったところも目立つ「不況型」で推移。平均支給額は単純平均で三十七万六千七百円と見られている。

前年下回る不況型も

七十五労組のうち同日までに要
求を提出したのは七十三労組(九
七・五%)。最高要求額は運送の
で化学の七十一万六千二百六十七
円、運送の六十九万八千四百円な
り。最低は昨年の
同額となった交通の十七万二千五百
円と見られている。

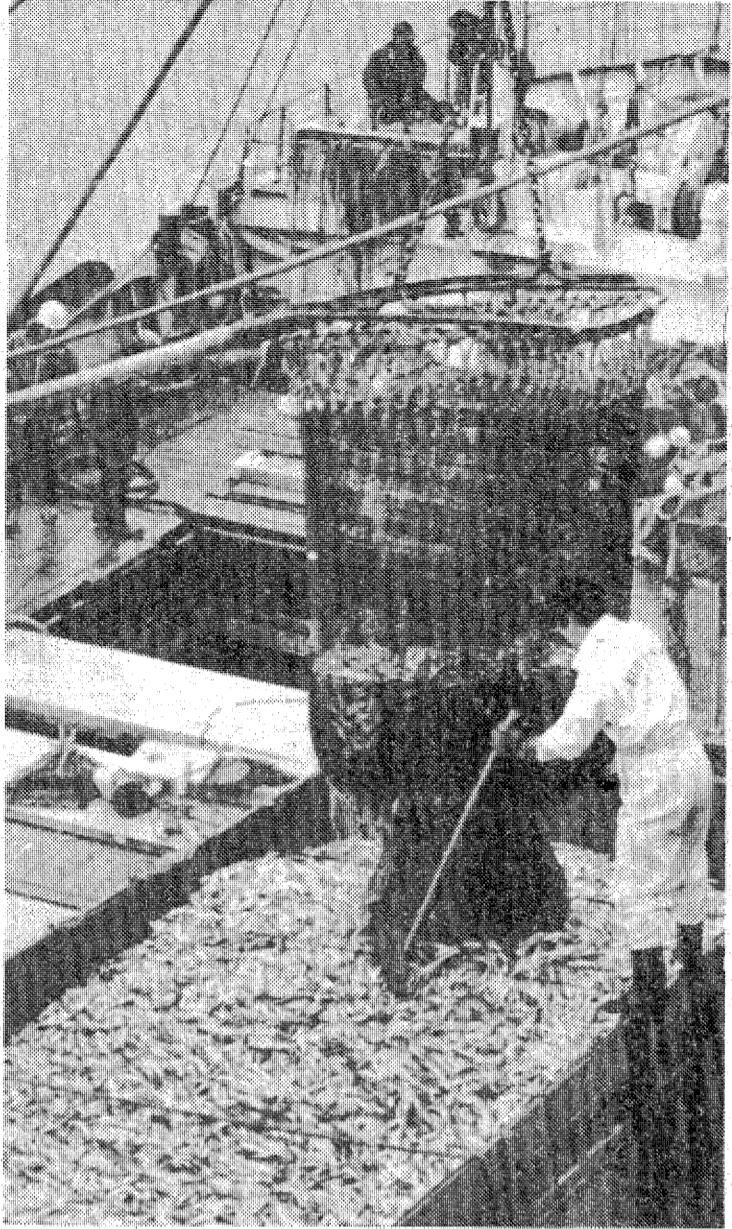

連日大漁水揚げが続くイワシ-小名浜

○：師走に入って、いわき市
内各港は、早期終了したサンマ
に代わってイワシの大漁が続い
ている。

○：乱舞する海鳥の間を漁船
が次々に入港、五日からは毎
日千〜三千ト台を水揚げして
いる。漁場は常盤から千葉真鏡
子沖にかけて。

大漁水揚げ 続くイワシ

○：しかし型は小さく、昨年
比内安の千六百〜千六百円ほど
と下がった(県外船)だ。

○：連日積み荷待ちの大型ト
ラックが市場付近に列をつく
り、行き先は分が四倉や東北、
関東地方のミール工場。ほお刺
しなど食料になるのは一割にも
満たない。

常磐企業連も妥結

全般的に伸び鈍化か

一方、五十九産別産別をまとめる
いわき地区同盟では、約半数で妥
結しており、大手の常磐企業連も
十一日に前年の九割増で妥結し
た。中小企業もこれに追随、ベ
ースは一挙に早まろう。月数に四
てきと二・五カ月、妥結額四
十万円台が多いが、製造業で十
万円以下の回答もみられ、格差の広
がりが目立つ。しかし昨年と比べ
一九割アップを獲得した小規模労
組もあり、全体として「いくらか
ずつよくなってきている」とい
う。

主要産別で妥結した労組の単純
平均額は、昨年の最終の妥結額で
ある加重平均額三十七万七千九百
八十三円を千二百八十一円下回っ
ている。平均額の算出方法が異なる
ため比較はできないが、加重平
均で額がややアップしたとして
も、前年対比の伸び率は昨年(七・
八%)より鈍化する見通し。

無添加かまぼこは 自然の味です



三カネサン蒲鉾
いわき市小名浜(0246)53-4336

信頼と安心のメガネ

あなたにピッタリお似合いの
レンズ、フレームを
豊穣にとりそろえました。
当店の技術とセンスなら
安心です。

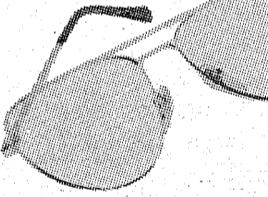

メガネの専門店
アイ・ブタナ
平・銀座通り 22-2136

いわき抄

▼：暮れも押し迫って
きた。今この季節に
なると、第九の楽し
みが話題になるものだ
が、今年は特にその話
も聞かない。第九
九とはベートーベンの第九交
響楽のことである。あの力強い
曲の流れに合点が加わると、胸
にジーンとするものがある。一
時は平井Cが中心になって、第九
の催しが行われた。第九
が市民に身近なものと感ずるよ
うになったのは、その時からだ
といっている。いかもれない。せ
つかつの企画も継続できなかった
のは、あのヒマ、テーマかけて
の準備が大変だったからであら
うと思う。

▼：言うはやすいが、実行がむ
ずかしいのを承知の上で、ぜひ
これからも師走の風物の一つと
して、第九の楽しみを市民
に提供して頂きたいと願う。各
種団体、グループが交代で企画
されるのもいいと思う。その辺
の調整を音楽団体、その連合体
のみならず、一考を、いや熱意
をお願いしたい。とろろ、文連
協会長の上野英四郎さんが主宰
するダンス教室創立十周年を記
念して、あす十二日、有馬敬
とノチエクパトナを招き、大
黒屋ニューシャクを会場にパ
ーティーを開く。このバンドは
ラテン音楽に傾いているので、
かなりファンには受けるハズ
だ。世界的なダンスバンドを
迎えて暮れの一夜を楽しく過ご
せてほしい。

お歳暮は...

記念品・贈答品

たんざん

大切なおつき合いのために

熱い気持ちをお届けしたい。

○贈り物専門店 **たんざん** では
豊富な品ぞろえをしてお待ち致して居ります

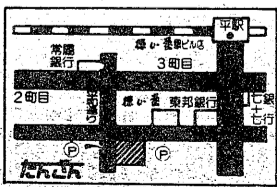

贈り物専門店
たんざん
いわき市平字南田67番23-2022

- ※ギフト品
各種記念品・内祝・快気祝
新築祝・引出物 等
- ※美術置物
※トロフィー・楯・カップ

障害児教育のめざすもの

野木副校長が講演

国際障害児を記念して養護教育のあり方を考えるシンポジウム・講演会(市教委、市道正視学委員、全生連)は9日午後、市役所八階会議室に知恵遅れ児肢体不自由児の教育、保育を實踐している養護学校や保護者約二百人が出席して開かれた。シンポジウムでは養護教育やPTA役員など、各人がそれぞれの立場から意見を述べた。この後の講演会では野木副校長が「養護学校校長の立場から」をテーマに、障害児に生きる価値を認めない弱肉強食の考えは教育の目標(教育)であり、誤った時代に終止符を打たねばならない、などと、大要次のように話した。

弱肉強食的考え打破

「1+1」だけが教育でない

わたしたちは弱肉強食の時代に組んだとき、悩まされた。「生きる意味、いま新しい時代にわたしたちが生きる価値があるのか」と入った。十年前、「社会の形成者としての教育」をテーマに、養護学校の先生が「1+1」を見てきた。この「1+1」を見てきた。養護学校の先生が「1+1」を見てきた。養護学校の先生が「1+1」を見てきた。

飲んだら公給領収証を

県事務所利用客に呼びかけ

利用客から税金を預かった証として、県事務所が発行した公給領収証(公給領収証)を利用して、税金を納付する。利用客は、税金を納付する。利用客は、税金を納付する。利用客は、税金を納付する。

六期名人に小松五段

新人王は萩坂四段の穴熊撃破



いよいよ将棋愛好会(萩坂四段)と新人戦(一般戦)のほど、勤労者センター(小松五段)に、小学生から七十六歳まで六十二人が参加して行われ、注目の第六期名人は小松清五段(三好好)に決まった。

伝統産業と風流

遠野和紙、絵職など紹介

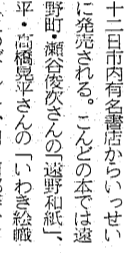

いよいよ小松市振興花柳町三丁目、フリー写真家遠野日出雄氏の「いよいよカマールポリ」第五巻「伝統産業と風流」が出版され、



第十三回

いわき地区少

草野	10	梅ヶ野	10	香川	10
大川	10	野田	10	川口	10
山本	10	田中	10	鈴木	10
佐藤	10	高橋	10	渡辺	10
山崎	10	田村	10	佐々木	10
鈴木	10	高橋	10	渡辺	10
山崎	10	田村	10	佐々木	10
鈴木	10	高橋	10	渡辺	10
山崎	10	田村	10	佐々木	10
鈴木	10	高橋	10	渡辺	10

交通事故	発生	死者	5	傷者	7
今年計	1,758	0	1	0	0
累計	2,282	0	1	0	7

あすの停電
内郷地区(12時半~15時半)
高坂町台、高坂町四方木

天気予報
玉半提供
9日(土) 19~23度
10日(日) 17~21度
11日(月) 16~20度
12日(火) 15~19度

空気を裂くターボ
ゾーンが見える。
ターボがここまで来るとは誰が想像できたか。想像を超えてきた。想像を超えてきた。想像を超えてきた。

いわき三菱自動車販売
内郷御殿町下28番地 電話 26-2336代
しあわせひろげる常交グループ

忘・新年会
ご予約承り中!!
おた
鮮度と生むまで
粋な味
平・白銀
電話 七四二四三七

FASHION GALLERY
TO-MMY
Christian Dior
ALPHA CUBIC
芦田 淳
マドモアゼル トミー
平・南町バス停前 電話 22-1373

ヒリヤード・キュー
世界中ビル3F
電話 74-2105八

喪中につき
御遠慮申し上げます
斎藤 建具店
いよいよ中郷御台町御巻四八番地 電話 三三九六
斎藤 弘
父鈴木 幸は院加療中のごとく、十月九日午前九時二十五分永眠致しました。ここに生前の厚意を感謝し、謹んでお知らせ申し上げます。
昭和五十六年十一月十一日
いよいよ中郷御台町御巻四八番地 斎藤 敏之
喪主 鈴木 敏之
外 親類
一 義之
同 栄之

粋な女の条件
つぎのごとし
①多分、いい男がいるらうな、と悩む。②力ゲロ、ウワサ話、を嫌う。③ハンパなく酒のサカサカを好む。④クレジ
⑤乱用しない。⑥女らしさ、あんな女の心を持てない。⑦高貴な男でもなく、プラン、ド志願でもない。お城は心です。
お城は、受けて重宝、贈るに便利、な贈り物(商品券)をどうぞ。
(五〇〇円から調製いたします)

おでんやまきとり
山崎 一平
お座敷をご利用下さいませ
でんやまきとり 電話 五二一〇五九四

割烹旅館
花鳥
電話 43-3375
開店
食事処・和風スナック
花鳥
午前11時~翌朝
電話 43-2644
常盤湯本温泉

いろいろな会合にご利用を
さかい
電話 3336-7

朝、晩
冷えてきました
師走になり
ご家庭でも
せわしくなります
寒い夜は、ホットで
明日へのスタミナを
ワイン・ショップ
大喜多や
平・材木町29番地 電話 23-3722

花咲け花子

福島中央・夜9:00



寛二の運転する車の前に飛び出して来た涼子

三日続きの雨の日、九時ごろになって雨が上がり、花子(泉ピン子)は遅ればせながら、いつものように野菜を仕入れに行つたが、すでになくなっており、紹介された舞馬の農家(寛二)山下真司のトラックに乗ってむかう。

その帰り、大急ぎで走つてトラックの前に、赤い車を抱いた女が飛び出して来て、あやうくひき殺してしまふ。気を取つた女と赤い車を連れ帰って、花子はどいあまへ行かう。

その夜、北原守(田島金子)といふ女は、夫に捨てられて外へ出て来た。多摩川へりて別れた。また川の中へ入つて死のうとす。気がついた花子は引きとめ、花子は花子の身勝手さで真剣に愛のつらさ。

お茶の間情報

角隈移植・第一部
小百合の旅 札幌編
先明守前した目がスリランカからの角隈光をとりもした静岡岡の渡辺水吉(水谷八重子)は、この秋スリランカへお札の旅に出かけた。この際、小百合さんはお札に、四つ角隈をもちついで、十月十五日、常夏の島・スリランカへ。小百合さんは、札幌へも帰った。小百合さんが、札幌へも帰った。小百合さんが、札幌へも帰った。小百合さんが、札幌へも帰った。

平次軍団仕掛ける
荒物屋徳馬の主人が夜盗で殺された。下手人は、刀傷があつた。その時、平次は河原に逃げこんだ。平次は、この時、河原に逃げこんだ。平次は、この時、河原に逃げこんだ。

戦いの日
の代(森島子)と二郎(加藤健一)の結婚の日がやってくる。健一の結婚の日がやってくる。健一の結婚の日がやってくる。

初挑戦ノスケイティ
渡部絵美水に舞う
スタジオに特設のスケートリンクをつくり、オリンピック代表の渡部絵美水が、オーケストラをバックに華麗なスケートリンクを披露しながら雪や氷にちなんだ音楽の話題を提供する。

蒸発した夫は殺されたのか?
福島中央・夜9:00
大学時代に恋人に無理心中を仕掛け、自分も死のうとしたトシ子(中原理恵)を救ったのが親友の雪子(電野知子)だった。その彼女、雪子は、トシ子に、たかなホステスになりまして、マリエを助す。

主水弁解する
福島放送・夜10:00
夜間中、主水(藤田まこと)は、見覚えのあるトシ子の顔を、おぼろげに思い出している。

お茶の間に日本語版で
シアークス 喜劇の傑作「十二夜」を
ピア劇場
「十二夜」は、シェイクスピアの傑作。この作品は、英語放送で好評を博している。今回は、日本語版で放送される。

温かみ感じさせる秋田おぼし
浅利香津代
秋田の戦いを演じる。浅利の秋田おぼしは、秋田県出身の女優。秋田県出身の女優。秋田県出身の女優。

ききもの
コールドワイド劇場
「コールドワイド劇場」は、人気番組。今回は、秋田おぼしを特集する。

源次寿し
寿し・うなぎ・仕出し
忘・新年会
ご予約承り中!!
5名~20名様まで
お金の仕出しOK!!
平・上荒川(鹿島街道) 23-0307

総合建設
株式会社 トーヨーパ
代表取締役 酒井量行
本社 いわき市平白土字愛宕町89の3
〒970 TEL・(0246)21-3318(代)

華麗さが待っています。
各種パーティー・ご会合にNOWな結婚披露宴にご利用下さい。100名様位迄生バンド付き音響・照明効果抜群。
〈ご一報下さい〉
PHONE 21-3532・3533

ダンス教室(毎週火・木曜日)
PM 5:30~7:00 懇切丁寧に指導します
●ビール付(1本) ●女性2,000円 ●男性3,000円

Flower Cabaret
カバレ・フラワー
IWAKICITY TAIRA-TAMACHI-PHONE 9400-9401

56年度特別企画

異端の天才画家

中村正義

その人と芸術!

49



老子道教の〇〇〇昭和51年 水島深美

解説者紹介



小松三郎氏

- 画家
- グラフィックデザイナー
- 小松美術印刷所社長
- 晩年の中村正義画伯と親交

自己反逆の轍痕 (9)

執念の焰!



中村正義画伯

解説 小松三郎

いつわりの微笑!
画伯の、神恩の奥深く転移した
ガンは更に拡がって、全身にも及
びつとしてきた。最早退つ引きな
らぬ病状を本人に知らしむる可き
か? 知らしめぬ可きか? 主治医と
私はその迷いに苦悩した。
絶望の状況を知らしむるが是か?
はつきり知る(に)にやうして、限ら
れた時間を最大限に燃やし尽す
やも知れぬ! いずれにせよ画伯は
倒れるまで芸術活動を止めぬであ
らう。否、画伯は既に何もかも知
らうとして、知らぬ振りを装って
るのであるまいか? それなら私
も、最後まで知らぬ振りして通す外
はなかった。
と云ふがその日、とうとう画伯と
私の張り詰めた空気が抜き差しな
らぬものとなった。
「小松さん、あなたとの縁はほん
とに一期一会だと思つています
よ。私の死に水を取って下さいよ
」胸の微痛に耐え、画伯はいつ
わりの微笑を浮かべて言った。
「画伯、何を言つたのです! 縁絶で
もない! 私はいっぺりして言
つた。しかしその後、我にもない
突如しいことを言つてしまつたと
心算つた。これはいけない!」
画伯の胸に張り詰めた糸は、
この時ブツと切れたのである。
その何とも言えないような、重
い深い哀しみが、二人の空間
を急ぎ押めつてゆくのでした。
画伯は水鏡を曇りしめて描いた。
痛む胸を鏡箱で押え、画室を寝
室に移して描いた。
「天下の至柔は、天下の至堅を馳
つていす。有る(と)無きより出でて
間無きに入る。吾を以て無為の
益有るを知る。不言の教、無為の
益は、天下に及ぶ(と)希なり」
天下の最も柔かいものである水
が、却つて天下の最も堅いものを
支配する。水は最も柔弱で四方の
器にも従つたが、岩を穿つ力を持
つて居る云々(と)老子道教である。
「水鏡画は、一作一作燃え尽きる
時間と引き換はられていった。私
は、涙を振り払い心の底から声
援を送らずにはいられなかつた。
地獄の果てまで、突つ走れ!
いままへ」
最後の
ドラマを
叩け!
トフハントを
吹き飛ばせ!

'82年新春第1弾! お正月映画はこれだ!!

《ジョーズ》のスティーブンスピルバーグと《スター・ウォーズ》のジョージ・ルーカスが放つ

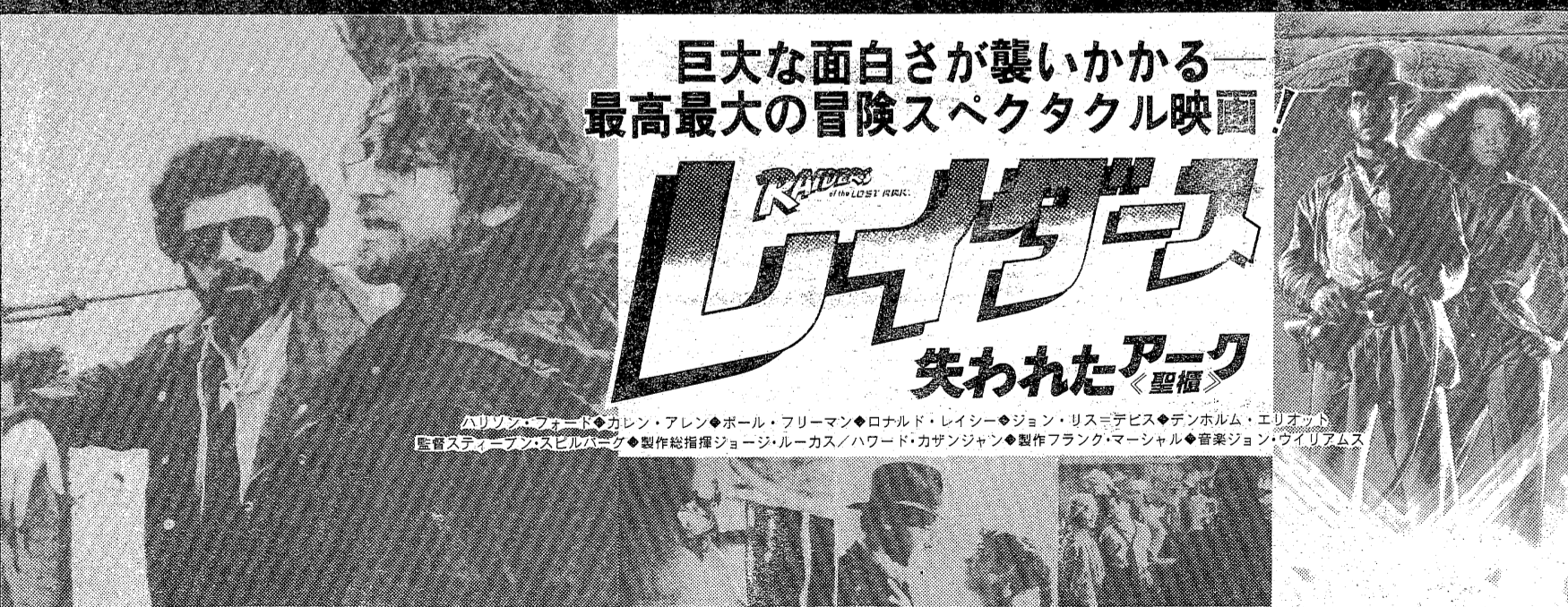

巨大な面白さが襲いかかる 最高最大の冒険スペクタクル映画!

インディ・ジョーズ

失われたアーク

ハリウッド・フォード・カレン・アレン・ポール・フリーマン・ロナルド・レイシー・ジョン・リス・デビス・デンホルム・エリオット
監督 スティーブンスピルバーグ ◆ 製作総指揮 ジョージ・ルーカス / ハワード・カザンジャン ◆ 製作 フランク・マーシャル ◆ 音楽 ジョン・ウィリアムズ

いよいよ明日 12月12日(土)より 全国縦断ロードショー!

毎週土曜日はオールナイトです
平 駅 前
世 界 館 七 階
地 下 1 階
74-4558

洋画は 聚楽館
パラマウント映画
CIC配給

ラケットボールはいかが

アメリカ西海岸を中心に爆発的なブームを巻き起こしている「ラケットボール」が、いわき市にもお目見えした。日本には競技施設がまだ東京など数カ所にあるだけで、「上陸」したてのホヤホヤ。ゲーム自体はテニスに似ているがプレーのスピードはテニス以上、運動量がかなり多いうえに知的な要素も十分。現代感覚にあふれ、いつでもできるインドアスポーツとして、国内でもブームの兆しを見せ始めた。まだ未知の読者のために、そのだいたいの味を紙上で紹介してみよう。

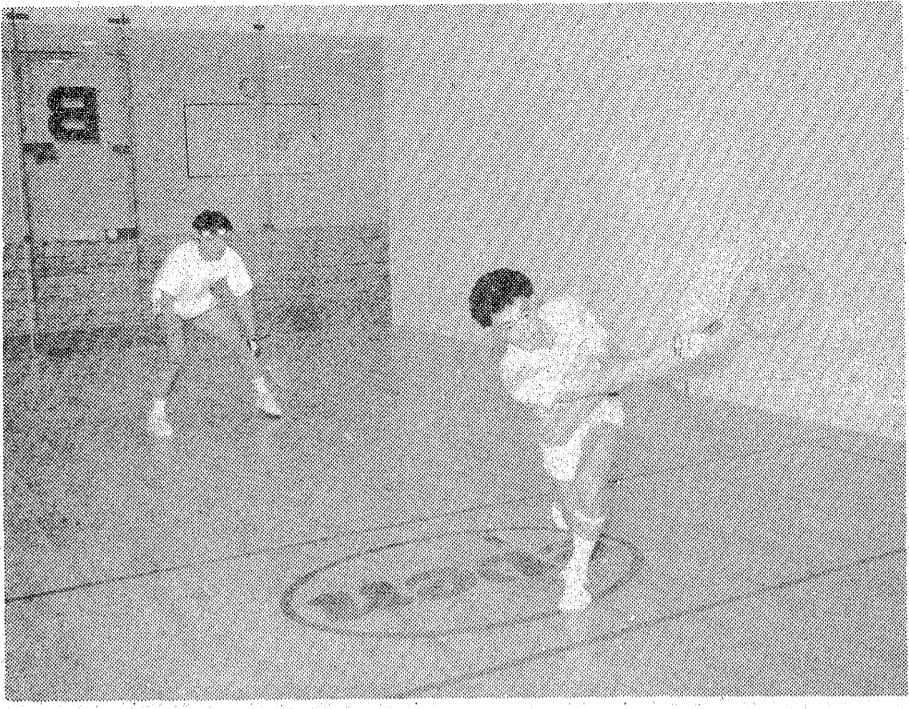

スピード感あふれるプレー、サーブの瞬間

ラケットボール

ラケットボール

現代感覚のスポーツ 米国では爆発的なブーム

ラケットボールは一九四九年にアメリカで発案され、七六年から急激に人気が高まった。テニスの異常な人気を原因の一つとした。テニススクールに入った人も、愛好家が多いためになかなかゲームができない。そこでラケットボールが一種注目された。しかも天候に左右されず、オフシーズンがないインドアスポーツとして、米国内ではいまも競技人口が二千万人、コート数も二万三千に及ぶ。プロスポーツ選手が目玉のトレーニングに取り入れるケースも多いという。試合は二人シングル、三人(カットストローク)四人ダブル

スピード感あふれるプレー、サーブの瞬間

ボールと同じく、サーブが重要なポイントにならない。その意味でサーブは攻撃の最も重要なポイント。より低くスピードで打つドライブサーブ、左右の壁を利用して球筋を複雑にするスマッシュサーブ、柔軟な頭脳から打たれるタリターンテクニックが必要。ラリーが続けばゲームのおもしろさは伝わる。

国内で三番目のイブブ

一流プロの場合、打球の速さは時速約二百二十キロにもなるという。またショットをめぐっての位置取りが勝敗を大きく左右、慣れればスピードと、読みを養い、むスポーツのよう。壁にはね返ったボールに裏をかかれ、コウうしたとるも若者の好みは「むやみにボールを追わず、あてている」といえる。市内でこのほどオープンしたコート

コートは天井までの高さ六、幅六、長さ十二メートルの大きな箱。床面積はテニスコートの約半分。だが四面の壁と天井床に囲まれた空間がコートのすべて。テニスや卓球のようにはコートがない。ラケットボールは「壁」が重要な要素。コート全体が自分のエリアとなる。ゲームは、四面角の室内で交互にボールを打ち合い、ボールが床にタッチする前に前に

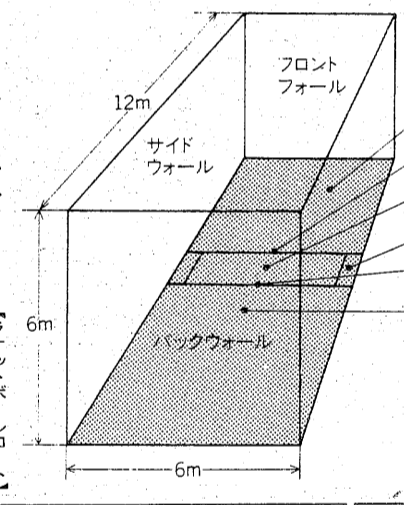

COFFEE & SNACK
ABC
平・南町 74-4914
店長の太田です。どうぞよろしく。

今年で満16歳になりました!
当店自慢のうれしいオリジナルメニューがた〜くさん
ちょっとお腹のすいた時♡ ちょっと寄り道したいお嬢さん
な〜んとなくセットメニュー♡ うれしいおやつメニュー
営業時間 AM8:30~PM8:30

電話一本で買男とお車
若葉代行運転
電話 34-5797

創業60余年
現代っ子にかかせない体づくり
良質なタンパク質とカルシウムが豊富な「とうふ」「あぶらけ」を...
おかべの豆腐
平字長福町52 TEL. 74-3206

ピザ&スナック
コーヒーハウス
INE
0930-2030
小島町2-10-1
PHONE 27-3951

電話一本で買男とお車
若葉代行運転
電話 34-5797

小児科
松本医院
院長 松本 勝衛
いわき市平谷川原字三十九町(平谷電停前)
電話 11000

旅館
平安荘
環境閑静
いわき市平字旧城跡一九 平野駅徒歩三分
電話 1400代

みのにり商事
いわき市平字平野前四の二 電話 2705・2706・2707

この秋
本町の街にロマンをのせて
パーソナルホテル
M1みどりや
暖茶 オリーブ もご利用下さい
いわき市常盤湯本町吹谷
ご予約専用電話 3125

「きむらえんの」
「抹茶・玉露・せん茶 缶詰茶」
木村園
本店 平谷川原 電話 74-1570
支店 平野町 電話 74-1611

内郷一中に「オチケン先生」

落語で教育にも成果

学友 林家正雀招き研究会

「エ、毎度ばかりはお笑いを二席」と高座ならぬ落語を演じているのは、内郷一中教師日健雄さん(57)。「いわけ市平字落語師一六二。ハッタンや熊公、良家の(落語)と付く入は二十一年。思は日大の入式の日、隣に座った先生から「式の後でちよつと」と彼の咄(はな)を聴いたのがコトの始まりだ。」「彼」は現在の林家正雀(ニツ目)。「以来、落語の魅力に取りつかれ、三度のめしを覚えるほまれひたひた。内郷一中では担任早々、落語ランをうけて生徒に、姿を伝授していかん」と、落語好きな町の人は、集まってきた」といわけ落語研究会を足踏させるとい、おいなった次第。

白井さんが落語に出合ったのは、何事かと思つて教室に入ると、おた、知らず知らず咄に引き込まれ、四十四年四月のこと、日大の入式、その名前は井上茂。笑は落語を聴かされて、終わった後、井上さん、式の中で、たまたま隣に座った学、強いているんだが、批評してくれ」とい、演じたのは古典の「鹿」と教室を出たが、残された白井、生が顔を寄せて「式の後、おれ」とい、談「金」な三席、まかっ、んは「落語ってこんなにおもしろいのかと、落研(おちけん)落語研究会の部長のドアを開ける。白井さん、お茶をいれながら咄を聴き、台本を眺め、勉強した。白井さん、同期生が中心になって全国落語研究会を企画。手はじめに、北海道に飛んで道内二十か所の老人ホームを訪ね、お年寄りに笑ってもらった。この四年間に、八本をマスタ



生徒を前にお笑いを二席、白井先生

「お得意は、釣りに行った長閑の先生が一匹も釣れず、知りた野ざらしになつてた人付に酒をかけた、申つてから家に帰ると世間の美人が訪ねてきた。話を聞くと、つきの骨の髄だといふ。これを耳にした近所の男がまねをした。現れたのは、「持ちだつた」という「野ざらし」。卒業式を間近に控えたある日、井上さんからプロの落語家になりたうのたが、の相談を受け、白井さんは「好きなら、井上さんは林家正雀(現、落研)の門をたたき、弟子入りして林家正雀に、兄弟子はアヒ」笑で、おなじみの林家正雀、九歳。白井さんは「あいつは東うまかつたから、あいつは東うまを知つてたから」と教師になった。」「落語のおもしろさを生徒にも味わつてもらふこと、初めての赴任地、南会津郡、館林で落語クラブをつくり、五十一年春の運動会、内郷一中に転任すると、こども落語クラブをつくらせ、こども落語友誼会に参画、「おもしろそうだから、やってみよう」とい、そつた、やってみよう、の決意を得て発足。たいま部員二十人、白井先生は弟子の手ぬぐいの使い方から短い小咄まで、手とり足とで教えている。九日の学習発表会で三人の部員が「時そば」などをやつた。好きなのは古典。「古典落語には現代の人が忘れかけた親子の情がこめられている」とい、白井先生は、落語研究会を足踏させる(鈴木光男校長)は、十三日前、大黒屋ニユーシヤクなげ会館で有馬徹とフーチェクパーナ一約二十人を招き、記念パーティを開き、午後六時からナイタータイム、六時半から発表会、七時半バンド、ヨ一七時十分からパーティ。会員券五千円。

作陶展に動物、楽器も

緑川宏 土の面白さを表現



緑川宏樹さん(中央)の作陶展

陶芸家緑川宏樹さん(57)、「いわけ市平字柳町一六二の陶房開設二周年を記念した作品展が十一日から、同字草野町(日本専売公社平出場所東側)の陶房で開かれてい、動物、楽器、土の面白さを表現した作品を生み出した」と、余暇をみつけては油絵や版画、陶彫などを試み、それが高じて会社に辞表を提出、陶芸を志した。二十七歳の時だった。京都にある陶工職業訓練所で一年間、ロクロ技術を学び、その後山田光太郎大塚大教授に師事、昭和四十五年京都府立山崎陶房を開いて独立した。同四十九年度には若子さんの故郷いわけ市に入り、小川町柴原字柳ヶ岡に窯を築き、昨年十二月、平に移った。

無免許運転に実刑

懲役 5月

福島地裁いわき支部の野野紀二裁判官は十日後、いわき市東町三、自動車を運転して、前をゆく確認しないで走行したため、対向車道へ逸して同町北好間字作田三、一、縫製工場に衝突、鈴木さんの首に約二カ月ケガを負わせた。

福祉にと112万寄付

病中で死去 菅野さんの遺志受け

九日後、社会福祉協議会に福祉に寄付してと現金百一十八万八千円余の寄付があつた。寄付者は八日に死去した、菅野さん。菅野さんは、今年五月、同病室で八十一歳、菅野さんが入院していたいわき市北白土の松尾病院関係者が、「菅野さんの遺志」とい、形を寄付金に決定した。菅野さんは四十九年から同病院に入院して、三年前に夫を亡くして一人暮らしの入院生だった。

クリスマス

もちつき大会

あすから大黒屋 平2丁子供会

いわけ市平字大黒屋、平2丁子供会、クリスマス、もちつき大会、あすから大黒屋、平2丁子供会、いわけ市平字大黒屋、平2丁子供会、いわけ市平字大黒屋、平2丁子供会



お菓子の専門店 みよし TEL. 23-7111(代)

推薦に警女の横山さん

あすから大黒屋

日本交通公社平営業所は三十五周年を記念して十二日から二十日まで、いわき市平の大黒屋・南階段スタジオで「警女」をテーマにした写真コンテストを開催が、これに先立ち出品五十点を審査した結果、入賞者九人が次の通り決まった。

OPEN!

全商品 2割引!

12/12 (土) 平2丁目に インテリアブタバ 平店

- カラークッション
- ノブカー
- タオルハンガー
- ファッションタオル (アメリカ・キャンソ社製)
- 夢みる風船シリーズ
- スリッパ
- のれん
- ...etc

- カーテン
- カーベット
- インテリア小物
- マット
- クッション
- コシノジュンコ オリジナルマット
- 葉祥明画・いわさきちひろ画 (給付額)

▶ インテリア、室内装飾および内装工事のご用命は多少にかかわらずお気軽にどうぞ。

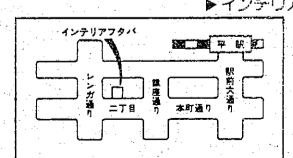

あなたの暮らしに夢をおとどける

インテリアブタバ

■ 平店 いわけ市平2丁目 プラザ内ビル TEL (21)-2224
■ 湯本店 いわけ市常盤湯本町 湯本駅前 TEL (42)-2224

読者の声

きょうのいっぴ

自分の将来を考えてわが道を... 高校・大学を選択するときは...

側溝土盛り

平 左々木生

住している側溝。ここ数年次々と新しい住宅が建ち、生活排水...

会と催し

12日

【平市民会館】ヴァンパイアエ... 【常磐市民会館】ヴァンパイア展...

株式・前場

本日の市況は、公定歩合引き下... 株の個別物色で、金銀はしかり...

あすの運勢

小川、石洲 十月十一日(土)・先負... 【1月生】運気は安定せず変化が...

市況

魚類

十一月朝の小名浜港... 出回った。ウシとヤリイカなど...

野菜

大根五〇... 白菜一〇〇... ナス一〇〇...

果物

りんご五五... 柿一〇〇... 梨一〇〇...

いわき民報 案内広告

家屋 アパート... 新築... 売却...

募集 男子社員5名... 女子パート... 急募...

貸 倉庫併用事務所... 保証金相談... 駐車可...

金 お気軽に融... 創立8周年記念特別融資中... 300万まで融資...

社員募集 店舗・内外装... 製作・取付け... 若干名...

酒蔵 今宵はのんべえでのんべえ... カンター12名...

北山医院 院長 北山和也... 胃腸科 外科... 入院必需...

いわきホーム 常磐船町杭田3 6号国道沿い... 215平方(65坪)...

高島不動産 小名浜中坪、居抜譲り... 常盤湯本町向田 3店舗...

三越建物 平字田町(2区画) 33平方(10坪)...

飯野不動産 いわき市平字川瀬字双藤町91... 22-3235-23-3010

三友技研ハウス いわき市平字白土字豊谷町100-1...

山崎地建 内郷御殿町長町 3DK... 内郷御殿町 駅近く 3DK...

鈴建工業 内郷御殿町下宿地内 御殿コーポ...

売地・売家 売地●平・八幡小路... アパート入居者募集...