

夏井の常態水害解消

泉宮湛水防除事業が完成

受益田、ハウスは203戸

5年と5億5千万投入

排水3日、半分に短縮



寒風に負けず元気にタコ揚げを楽しむチビっ子たち

泉宮内を流れる夏井川流域農地の湛水(たぐすい)被害を防ぐため、五十二年度から、いわき市平井田目字古川、同市平下大... 泉宮湛水防除事業を進めてきたが、このほど主要な工事... ボンプ機の据え付けが完了し、先月末、現地を完了式が行われた。排水場が完成したことで、同地区の常態的な湛水被害は大幅に軽減されることになった。

同地区は平の市街地から東に約一キロの農業地帯。作物は水稲を主体... だが、海抜が低いうえ、流域の明... 排水3日、半分に短縮



五年がかりで完成したポンプ場

種も加わり、排水河川である夏井川... 排水能力が減少。このため台風時などの大雨、洪水の際には農地にたまった水がなかなか引かず、毎年のように大きな農作物被害が出ていた。

この湛水防除事業はポンプで湛水を夏井川に強制排水、被害を食い止める目的で、約五億五千万円をかけ、下大越地区の二カ所に排水場を建設、ポンプ機を設置した。上流部にあたる荒田目池内の一カ所は、原動機が七... 計画を進めるにあたっては、約三十五時間、一日早足で水位を下げる... 約三十五時間、一日早足で水位を下げる

風の子がタコ揚げ大会... 風の子がタコ揚げ大会... 風の子がタコ揚げ大会... 風の子がタコ揚げ大会...

夕刊 いわき民報

郵便番号 970
いわき市平字川町63-7
いわき民報社
本社 0246 2666
小名支店 0246 2666
常務支店 0246 2666

新味の魚漬
平二一七四二六三三

いわき市小名浜の日本化成小名浜工場前旅館「すい月」で開く。宿題「中」洗う。新年おめでとうの会

玉屋のメガネ
なら 安心です
技術と品質 各眼科医指定・日本眼鏡光学士の店
玉屋メガネ

いわき抄
生活に困っている人に愛の手を差し伸べる... 玉屋のメガネ

カメラの店
カメラの店
カメラの店
カメラの店

1982・1月→4月期ジョイプラン早春の旅
深夜発・成田山迎春号
古峯原開運号
水戸観梅と村松虚空蔵草
古峯神社参拝と鬼怒川
定義山参拝と秋保
成田山参拝と南房総
伊勢神宮と三谷
スワン号・成田山・南房総
スワン号・川崎大師と熱海
スワン号・伊勢・三谷



みもの
瀬戸の夕映え花嫁
水戸黄門...



瀬戸の夕映え花嫁
「おいぢが、いやがる源八は、杜...」

祈願満願
夫・清彦(柳生博)と大河原...

なぜなぜダイヤル?!
視聴者から寄せられた難問、奇...

「日本人の正座」について小笠原清...

「茶室などせまい部屋にする...

「曲と詩が響く雰囲気は...

「年々の演奏会と比べ、ベ...

NHKテレビ
6:00 600こちら情報部
7:00 NHKガイド
8:00 NHK特集「故国の聲」

NHK教育
6:00 趣味講座 カメラ技法
7:00 スペイン語講座
8:00 NHK文化シリーズ

福島テレビ
6:00 テレレポート
7:00 あしたのあなた
8:00 水戸黄門「瀬戸の夕映え花嫁」

福島中央テレビ
6:00 黄金戦士ゴールドライ
7:00 ジャスト
8:00 研二 松本伊代 JO

今夜の番組

☆ニュース 天気予報 図画映画
☆ステレオ放送 2か国語放送

NHK 第1 1341KC
6:00 600こちら情報部
7:00 NHKガイド
8:00 おしゃべり歌謡曲

NHK 第2 1539KC
6:00 そろばん教室
7:00 カレントピックス
8:00 通信高校講座

ラジオ福島 1431KC
6:00 ハイライト
7:00 おもしろ大放送
8:00 ナマナマスター

福島放送
6:00 イブニングふくしま
7:00 ナマナマスター
8:00 きょうの見どころ

日本テレビ④
6:00 はいからさんが通る
7:00 新・ど根性ガエル
8:00 研二 松本伊代 JO

TBSテレビ⑥
6:00 テレレポート
7:00 クイズ・100人に聞
8:00 水戸黄門「瀬戸の夕映え花嫁」

フジテレビ⑧
6:00 レポート6:00
7:00 釣りキチ三平
8:00 嫁かす出もどり小娘

テレビ朝日⑩
6:00 イブニング朝日
7:00 忍者ハットリくん
8:00 きょうの見どころ

テレビ東京⑫
6:00 戦国魔神ゴーショー
7:00 バクシオン大魔王
8:00 「赤穂浪士」東映

FM放送
6:00 ☆タベのひととき
7:00 ☆サウンド・オブ・ポ
8:00 ☆特集FMクラシック

ビフィズス菌は 生涯のともだち
はっ酵乳・ビフィズスミルク
ヤクルト
【天然果汁100%】
ヤクルト
健康社会に奉仕する
いわきヤクルト販売株式会社

成人式予約
承っております
●年末12月28日は営業
●1月の休日 1日・2日・11日・18日
19日・20日・25日
みずの
平字白銀町5-9 ☎74-2678

忘年会・新年会
おめでとうございます
なべもの
和風料理
味処
平字南町 ☎23-9444

江戸前
社交ダンス
教室案内
●ダンスを
楽しく
やさしく
●初心者・年記者歓迎
●随時入会できます
(月曜日～土曜日・PM1:00～10:00)
— ジャズダンス教室 —
(火曜日・AM9:00～正 午)
(日曜日・PM7:00～PM8:30)
いわきダンス教室
☎26-7207 内郷駅前
27-6045(自宅) 純喫茶ナイル2階

かたぐるまIII

福島中央・夜9:00



信太郎と織江がまたまた険悪な仲に

めくみ(藤谷美和子)の十八歳の誕生日パーティーが開かれ、織江(沢村貞子)もけんか相手の志乃(杉村春子)が浜松へ行ってない

ザ・恋のビュター

福島中央・夜10:00

今夜二組目の恋のビュター・ポニーは、日本芸術学部卒・伊藤真人君(二)

オレンジ色の終幕

福島放送・夜10:00

裕美(松尾雅也)の自殺という結末を迎えた八代家の騒動も、全員の傷つきを癒す一応の幕は降りた。しかし、沼田(津川雅彦)と木暮実千代(水沢りつこ)の間に生じた疑念は、まだ

おんぼろ情報

新春の一月二十四日に放送される東芝日曜劇場また、おんぼろ情報「E・V・D・夜」時が、このほど、大分県中津市でVTRロケを行った。



【中津城の前に勢ぞろいしたおんぼろ五人(左から横山白川、野際、根岸、石井)】

(大塚伸一)も加え宗方家は大ききわい。めくみもこれまでの態度を改め、みんなの意見を素直に受け取った。

沢渡小野分校 周りを山に囲まれた、自然に恵まれた学校。児童数は十人、先生は三人、皆仲の良い友達とい

トラック野郎・男一匹桃次郎

福島放送・夜8:02



桃次郎(左)は雅子に一目惚れしてしまう

った感じ。本校の友達と一緒に、走りまわりのが、なにより、男の子の女の子とも、ちょっと手助けしなさい。



多摩市生田の日本テレビ生田スタジオで「先生は一年生」(FCT・水夜8時)に出演中の林隆三(写真)が、ひと足早

女子大生・小島川雅子(夏目雅子)があらわれ、一目惚れした桃次郎は、あられのないの姿に恥じ入るはかりだ。

いんぱんは

林 隆三

レビイ愛の小鳩舞臺団を通じて、前述の日本舞臺学校に再入

うが、一撃もたたきたくのめざれてしまふ敗北もあった。

恐怖の夜まわりの巻

福島中央・夜8:00

「恐怖の夜まわりの巻」町内会の夜回り当番の南先生

「カゼに御用心の巻」番組では、帰国者が集中している東京の下町を舞台に、帰国者の現状と心を探る。

紅葉にうつとり

中津ロケで五人の女優

おんぼろ五人が、年に一度の旅行会を兼ね、それぞれの立場や状況が話された。中津ロケに参加した五人の女優も、つらつと、心洗われようとする。

きまめの

○ふたりの部屋

北海道日高の牧場を舞台に、車いすの少女を馬ハイセイコーとの愛を描いた芥川賞作家・高橋三

故国の壁

○サウンド・オブ

中国帰国者の日々。日中国交正常化以後、中国から帰国者は増加の一途をたどり、その数はおよそ一万人といわれて

症状から病気の推定
頭が痛い(その1)
急激に起こる場合=頭部外傷、脳炎、化膿性中耳炎、脳出血、クモ膜下出血、急性伝染病、一酸化炭素中毒、急性緑内障。めまいを伴う場合=高血圧、日射病。

保険調剤専門
ユモト薬局
いわき市常盤湯本町吹谷91 ☎44-4600

新鮮な花と緑をご家庭に
調製 祝花 御仏花 花束 生花材料一般
お気軽にご相談下さい
飯塚生花店
(四倉) ☎32-4550
いわき市四倉町西二丁目13の11

サラリーローン
手軽に融資します
奥様・商人・勤人・OL可
信用で融資 詳細は電話で 出張可
三和商事
平字長橋町長久保ビル3F
TEL・23-6275

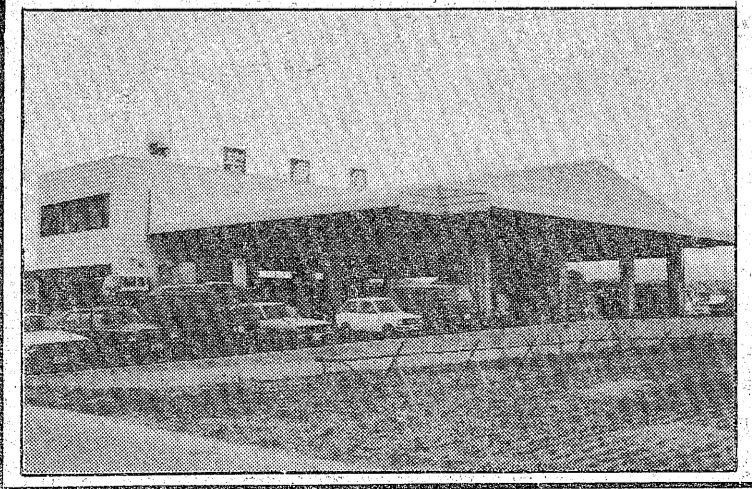

大和運輸 株式会社 いわき支店新築落成
ごあいさつ
平素は格別のお引き立てをいただき誠にありがとうございます。
いわき市平字正内町98の従来の店舗が手狭なため、お客様には大変ご不便をおかけいたしておりましたが、このたび「いわき市平字神谷字鍛冶分44-1」に、かねてより建設中でありました「いわき支店」が、おかげ様にて落成のはこびとなりました。
従来にも増してご利用のほど、よろしくお願ひ申し上げます。
いわき支店長 小林 淳則

宅急便の **ヤマト運輸** いわき市平字神谷字鍛冶分44-1
TEL・(0246) 23-8000

いわき支店 ☎(0246) 34-8000 楢田営業所 ☎(0246) 3-0182 常盤橋高級い所 ☎(0246) 42-4531
平 営業所 ☎(0246) 23-0290 原町営業所 ☎(0244) 2-7630 常盤橋い所 ☎(0246) 2-35
小名浜営業所 ☎(0246) 52-1296 相馬営業所 ☎(0244) 6-5707

年間協定 20年代の後半から

奉公先の現物支給が原点

ボーナスって、いったい何だろう。経営者側は、賞与であらう、組合員側は、生活補助金とみる。いずれにしても、われわれサラリーマン家庭にとっては、年々最大関心事。金額の増減、何を貰おうかなどのポイントについては個々におまかせするとして、ひとしほボーナス学を講じてみませんか。語源や歴史から、こうしてボーナス百科の知識が、あなたを社内博識家とする一助になるはず。

ボーナス その今昔をさぐる

この語源は、ラテン語のボヌス(bonus)に由来する。つまり「好むべきもの」の意。英語の辞書にもbonusで出てくる。が、意味は「特別配当金」「副賞金」の方が強い。欧米では、日本みたいな賞与制度がないから。この言葉、十八世紀後半に英国で使われるようになった。産業革命期、企業が利益還元をせよと主張するようになった。この場合も「特別配当」の意味が強い。一方「賞与」なる言葉は、なんと中国の清の時代、一七八三年に書かれた「紅樓夢」という小説に出てくる。日本では、最初ルンペンが使う。最初ルンペンを



年にわずかのボーナス。その歴史は...

江戸時代、丁稚(ちやぢ)は、徒勞奉公という雇形態があった。住み込み食料だが、現金はもらえない。年正月に着物、履物などの現物支給。これがルールだ。大正の豪商湯池家の至徳九年(一九二〇)年手代中江源蔵が記録文書として証憑になる。手代の勤務数に応じて詳細な給与規定で、給与に祝儀として銀一駄が与えられている。明治に入ると、明治九年(一九七六)の某財閥系企業の記録に賞金規定が出てくる。対象は全社員。しかも年一回、年始の支給だ。そして、賞与に「一俵給」の年未賞与「が支給されたのは、十二年未からのこと。年一回の賞与になると明治中期、財閥系銀行がやりはじめた習慣らしい。大正期、第一次大戦後の好景で、ボーナス制度は賞与としての意味で定着した。正宗白鳥

「一冊の本が生まれるまで」編纂者がどの様な作業を重んじているか、本を讀む人たちはほとんど知らない。いわば縁の下の力持の存在なのだ。ロベール・エスカルピョという人が、出版編集者の役割を次のように述べている。「出版前の助言者であり、生まれかぎの子供に対して生後と母の権を握っている裁判官、それと、小児科医であり、衛生学者であり、教育学者である。本を讀む人たちはほとんど知らない。



者であり、仕立屋であり、職業指導者であり、奴隷商人でもある。この本には、第一線級の編集者たちが紹介されている。『スタンダード』と『和光』をつつと佐伯俊雄氏は、十三がかりで、著者十一人を印刷所に案内した。『本の誕生』

昭和初期は戦争不況の時代。十年代、大阪府が賞与を賞金で支給した例がある。そして戦後、労組の誕生でボーナスは、闘争、がしきものとなっていった。いま、少くも年間固定は、二十年代後半に大手の化学会社が始めた。三十年代に入ると、私鉄の関東本主社が導入したのが普及のきっかけとなった。現物支給は、現在にもある。有名なのは、四十年ごろの繊維・家電メーカーのもの。四十九年ごろに非鉄金属会社が銅を支給したものだ。じつは、このボーナス百科、材料は三和銀行調査部が集めた。



「冬の日に芥川龍之介の年末の一日」の小説にも、ボーナス描写がある。当時、現物支給もあって、大正初期の紡績業界では空の勤務年数に、一、二年、三、五年、十年と、引き上げ防止に備え

昭和初期は戦争不況の時代。十年代、大阪府が賞与を賞金で支給した例がある。そして戦後、労組の誕生でボーナスは、闘争、がしきものとなっていった。いま、少くも年間固定は、二十年代後半に大手の化学会社が始めた。三十年代に入ると、私鉄の関東本主社が導入したのが普及のきっかけとなった。現物支給は、現在にもある。有名なのは、四十年ごろの繊維・家電メーカーのもの。四十九年ごろに非鉄金属会社が銅を支給したものだ。じつは、このボーナス百科、材料は三和銀行調査部が集めた。

勤人博学帖



パチンコ必勝の三大要素は、「マシン」「メンタル」「テクニック」なのだ。その中でも、勝負に勝つには精神面が大きくかかわるのだが、パチンコに勝つにはメンタルが重要だ。

パチンコの巻

⑫ スランプ脱出時に役に立つ必勝作戦

有効な気分転換 出玉状況のデータ調べ

スランプに陥ると、自分のペースが狂い、思考が鈍る。この時、有効な気分転換が必要だ。出玉状況のデータ調べは、自分のペースを戻すのに役立つ。データ調べの方法は、まず、自分のペースを戻す。次に、自分のペースを戻す。最後に、自分のペースを戻す。

スランプに陥ると、自分のペースが狂い、思考が鈍る。この時、有効な気分転換が必要だ。出玉状況のデータ調べは、自分のペースを戻すのに役立つ。データ調べの方法は、まず、自分のペースを戻す。次に、自分のペースを戻す。最後に、自分のペースを戻す。

企業経営の計画を、定期的に見直しながら修正していく方法のこと。高度成長時代には、三年計画が二年で達成されてしまい修正するようなどこともあったが、最近では先行きの見通しがたてにくい。そこで長期計画よりも、短期に、周辺情勢を見ながら方向修正するケースが多くなっているようだ。

クローリン クララン マメ辞典 クロミン

マッドマックス 2 恋のシーズン大作戦

前売券好評発売中! 平アト 12月19日 大公開!!

引越しは電話1本で... 警城通運引越センター

江戸前 鶴寿司 20名様までの小宴会も承っております

あなたの職場のユニホーム 鈴屋

飲酒運転など3悪追放

あすから年末年始交通安全運動

飲酒運転など無謀運転を多発している死傷事故に歯止めをかけるよう、いわき市交通安全対策協議会(会長・田畑金光市長)は十五日から来年一月十四日までの一月間、年末年始交通安全運動を展開する。重点事項は①飲酒運転の追放②子供と老人の事故防止③シートベルト、ヘルメットの着用④スリップ事故防止の四点。

各地区交防協は運動初日、繁華する者に酒をすすめない、「酒を飲めば酔っ払い、酔っ払いが運転すれば危険」との注意を呼びかける。また、飲食店などには「酒を飲めば酔っ払い、酔っ払いが運転すれば危険」との注意を呼びかける。また、飲食店などには「酒を飲めば酔っ払い、酔っ払いが運転すれば危険」との注意を呼びかける。

各死者の死因が特徴として、老人が信号機や横断歩道のない道路を渡り、車にはねられるというケースが目立っている。特に、6号国道で集中的に発生している傾向があり、同協議会は地区ごと

与党が二選出馬要請

閉会後 田畑市長に文書渡す

いわき市議定年二月定期会開会後の十四日午後、同志会など与党五会が田畑市長に三選出馬要請書を渡した。

要請書によると、田畑市政二期八年間は市民の市政を確立、都市基盤の整備などの成果を挙げ、将来に大きな希望を与え、さら

郵便局に強盗が!

小名浜 本番さながらの訓練

○「金を出せ、強盗か!」金銭犯罪の発覚が懸念される師走の十二日午後二時すぎ、いわき市小名浜の郵便局(館野利夫局長)に目撃者を持った二人組の強盗が侵入、女性客を人質にして同局貯金・保険窓口から現金千円を奪った。事件は当時局内客を訓練した。

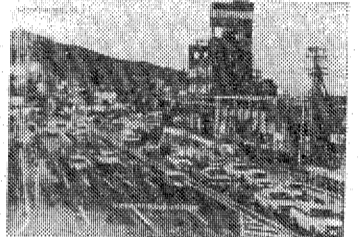

四人の乗った乗用車が暴走のあげく、歩道に乗り上げて転覆。一人が死亡、三人が重傷を負った。今月に入ってからすでに四人が犠牲となっている。昨年に比べ七人オーバーの二十二人が死亡している。このため、同署は北東、南

少年ら4人死傷 深夜の常磐国道

ガードレール破り横転

十三日午前一時五分ごろ、いわき市常磐湯本町辰野の国道6号国道で、平から小名浜方面に向かっていた常磐自動車(常磐)の乗用車が国道左側のガードレールを破り、歩道に横転して四人が死傷した。乗用車は約四十メートルの急カーブを曲がり切れず、ガードレールを破り、歩道に横転した。乗用車は約四十メートルの急カーブを曲がり切れず、ガードレールを破り、歩道に横転した。



メチャメチャに壊されたガードレール

り体制を取っていく。「年末年始の交通安全防止運動スタート」
居合わせた客の財布盗む
小名浜のすし屋で
いわき市常磐湯本町辰野の国道6号国道で、平から小名浜方面に向かっていた常磐自動車(常磐)の乗用車が国道左側のガードレールを破り、歩道に横転して四人が死傷した。

大黒屋
年内休まず営業
いたします。
営業時間延長のお知らせ
19日(土)30日(水)
夜7時まで営業
お歳暮はお早目に!
年内配達/初日おせまつています
郵便小包15日市内無料配達(24日)
お歳暮送料(送料別)送料別

村づくり研

修会で講演
16日夏井公民館
いわき市農業改良普及所主催の夏井地区村づくり研修会は十三日午後一時半から夏井公民館で開か

こんな時に「ほっかほか亭」のお弁当は重宝です...
運動会・野球大会・子供会・会合・集會・ボウリング大会・パーティー・催事・祭事・屋外行事・講演会・研修会・セミナー・会社説明会・伝書・祝賀会・行楽・土用の丑・ひな祭り・新築祝・落成式・開校式・展示会・お見舞い(災害・古風・地震・事故)・工場見学のお食事・お見合い・結婚・たのいれ等々...ご利用下さい。
「ほっかほか亭」
●事業本部 ☎(0246)36-6188

祝 織内酒店新装開店

織内 勇次
いわき市常磐下湯長谷町勝善36 TEL・42-3048~9

<p>昭和三和土地開発株式会社 代表取締役 佐藤 昌良 いわき市常磐湯本町天王崎1-166 ☎42-2224</p>	<p>中野建築設計事務所 一級建築士 中野 信夫 いわき市常磐上湯長谷町湯台1-70 ☎43-2290</p>	<p>本郷建設 いわき市常磐湯本町辰野 ☎33-2101</p> <p>鉄管工事 いわき市平字下川原 ☎52-2722</p> <p>ALC工事 いわき市内郷野町金谷 ☎33-3122</p> <p>田村建材 いわき市内郷野町金谷 ☎33-3122</p> <p>中村ガラス店 いわき市常磐水野町千代 ☎43-7463</p> <p>大和電設工業 いわき市平字倉前 ☎33-1580</p> <p>滝口木材 いわき市平字正内町 ☎33-3111</p> <p>岩城ブロック工業 いわき市内郷野町湯台 ☎33-2103</p> <p>岩城マルチ いわき市常磐湯本町辰野 ☎33-2104</p> <p>志賀工業 いわき市常磐上湯長谷町湯台 ☎42-3447</p> <p>板金塗装工事 いわき市常磐湯本町天王崎 ☎33-2151</p> <p>武田陶器店 いわき市内郷野町湯台 ☎33-3105</p> <p>コンクリート いわき市湯本町下川字神山前 ☎33-5912</p> <p>上商事 いわき市湯本町下川字神山前 ☎33-5912</p> <p>インテリアフタバ いわき市常磐湯本町天王崎1-166 ☎33-3124 いわき市平字二町目二八、プラザ内 ☎33-3124 湯本店 ☎33-3124 平本店 ☎33-3124</p>
---	--	---

