

令和 7 年 度 いわき市の図書館



いわき市立図書館



いわき市民憲章

日本一広い面積をもち、気候が温暖で、豊かな自然といで湯にめぐまれたいわき市は、首都圏にも近く、国際港をもつ近代都市として、躍進をつづける、若さあふれたまちであります。

わたくしたちは、貴重な先人の遺産を受けつぎ、いわき市民としての自覚と誇りをもって、調和のとれたまちをつくるために、ここに市民憲章を定めます。

わたくしたちいわき市民は、

- 1 元気で働き、豊かなまちをつくりましょう。
- 1 互いに助け合い、明るいまちをつくりましょう。
- 1 きまりを守り、住みよいまちをつくりましょう。
- 1 教養を高め、文化のまちをつくりましょう。
- 1 自然を愛し、緑のまちをつくりましょう。

(昭和51年10月1日制定)

静岡県静岡市と清水市の合併により「静岡市」が誕生したことに伴い、平成15年4月1日から本市は「日本一広い」市ではなくなりました。

輝くいわき、学びあい都市宣言

わたしたちいわき市民は、ふるさとの豊かな自然を愛し、生きがいのある人生をおくるために、生涯にわたって学び続け、自らを高めながら、豊かさと心がかようまちづくりをめざします。

市制施行30周年にあたり、ここにいわき市を「輝くいわき、学びあい都市」とすることを宣言します。

わたしたちは
21世紀のいわきが
自然にめぐまれたふるさとであるように
心のかよう豊かなまちであるように
生涯にわたり
自ら学びあい 高めあい
ひとりひとりが輝くまち「いわき」をめざします

平成8年10月1日制定 いわき市

《表紙写真の説明》

令和6年7月30日(火)、いわき芸術文化交流館アリオスとの連携事業「こどもまわしよみ新聞」を開催しました。子どもたちはそれぞれ気になる新聞記事を切り抜き、話し合った後、模造紙に貼り付けたりコメントを書いたりして「世界にひとつだけのオリジナル壁新聞」を作りました。

目 次

I	施設の概要	1
1	施設の概要	1
II	管理と運営	2
1	令和7年度 図書館の運営目標	2
(1)	運営方針	
(2)	重点事業	
(3)	主要事業	
(4)	事業計画	
2	令和7年度 組織・職員・予算	12
(1)	組織と事務分掌	
(2)	職員配置	
(3)	予算	
3	図書館協議会	14
4	図書館アドバイザー	14
5	協力団体	14
III	業務概要	15
1	利用案内	15
(1)	開館日、開館時間及び休館日	
(2)	図書館利用カード	
(3)	貸出冊数・貸出期間	
(4)	資料を借りるには	
(5)	資料を返すには	
(6)	本を探すには	
(7)	レファレンスサービス	
(8)	予約・リクエストサービス	
(9)	コピーサービス	
2	公民館での貸出・返却	16
3	I-TOSS（いわき図書館サービスネットワーク）加盟館の相互協力	16
4	いわき市と茨城県北4市（日立市、常陸太田市、高萩市、北茨城市）の広域利用	16
5	各種サービス	16
(1)	地域資料、地域情報の収集提供	
(2)	ビジネス情報サービス	
(3)	パスファインダーの提供	
(4)	生活支援サービス	
(5)	健康・医療情報サービス	
(6)	視聴覚資料の視聴サービス	
6	障がい者向けサービス	18
(1)	録音図書・点字図書の郵送貸出	
(2)	録音図書・点字図書の窓口貸出	
(3)	対面朗読	
(4)	録音図書製作	
7	学校支援サービス	18
(1)	調べ学習用図書等の貸出	
(2)	学校図書館との連携	
(3)	職場体験や見学の受け入れ	
8	外国人向けサービス	19
(1)	洋書・洋雑誌の収集提供	
(2)	国際資料利用促進コーナーの設置	
9	リサイクルコーナーの設置	19
10	市民との協働	19
(1)	図書館事業への支援	
(2)	障がい者サービス支援	
11	いわき市電子図書館	20
12	移動図書館巡回日程	21
(1)	いわき号	
(2)	しおかぜ	

13	視聴覚ライブラリー	23
(1)	利用案内	
14	令和6年度 事業実績	24
	いわき総合図書館	
	地区図書館（小名浜・勿来・常磐・内郷・四倉）	
IV	統計	33
1	所蔵統計	33
(1)	蔵書冊数（図書）	
(2)	視聴覚資料点数	
(3)	新聞・雑誌タイトル数	
2	登録者数	38
(1)	有効登録者数	
(2)	開館日数・奉仕対象人口	
(3)	新規登録者数	
(4)	広域利用状況	
3	貸出状況	46
(1)	図書貸出冊数	
(2)	視聴覚資料貸出点数	
(3)	学校への資料貸出冊数	
(4)	資料搬送実績	
4	予約、相互貸借処理件数	55
(1)	予約・リクエスト処理件数	
(2)	予約・リクエストオンライン処理件数推移	
(3)	相互貸借処理件数	
(4)	相互協力（複写申込受付件数）	
5	レファレンス、資料複写利用件数	56
(1)	レファレンス処理件数	
(2)	レファレンス処理件数年度別推移	
(3)	複写サービス申込件数	
(4)	複写サービス複写枚数	
6	障がい者サービス利用状況	57
(1)	視覚障がい者への貸出	
(2)	対面朗読サービス実績	
(3)	サピエ図書館からの音声デジータダウンロード件数	
7	インターネット・AVブース利用実績	57
8	赤ちゃんへのはじめての絵本事業実施状況	58
9	子ども司書育成事業「めざせ！キッズ・ライブラリアン」実施状況	58
10	WEBサイトの利用状況	58
11	電子図書館利用実績（令和6年度）	59
(1)	コンテンツ数	
(2)	年齢別貸出者数	
(3)	貸出点数及び予約件数内訳	
(4)	児童生徒へのアカウントを付与した学校数	
12	視聴覚ライブラリー利用実績	60
(1)	令和6年度	
(2)	年度別推移	
(3)	3か年度の購入状況	
(4)	年度別教材数の推移	
13	指標	61
14	いわき市立図書館来館者数の推移	62
15	中核市との比較（令和5年度統計）	63
V	寄贈図書等の受け入れ状況（令和6年度）	64
VI	資料	65
1	文庫等一覧	65
2	ホームページ公開地域新聞一覧	67
3	図書館のあゆみ	69
4	図書館法・条例・規則等	71

I 施設の概要

1 施設の概要

名称	所在地	TEL FAX	館長	創立	面積 (㎡)
いわき総合図書館	平字田町120 ラトブ 4 階・5 階	22-5552 22-5438	藁谷 嘉人	H19. 10. 25	8, 602. 25
小名浜図書館	小名浜愛宕上7-2 小名浜公民館 2 階	54-9257 54-9257	永井 賢一郎	S55. 7. 1	332. 82
勿来図書館	植田町南町 1 丁目2-2 植田公民館 3 階	62-7431 77-1135	吉田 政幸	S47. 4. 1	233. 65
常磐図書館	常磐関船町作田1-1 常磐公民館 2 階	44-6218 72-0170	鈴木 安	S42. 4. 1	337. 50
内郷図書館	内郷綴町榎下40-1 内郷公民館 1 階	45-1030 45-1030	佐野 広知	S41. 10. 1	165. 11
四倉図書館	四倉町字東 1 丁目50 四倉公民館併設	32-5980 32-5980	山野邊 雅樹	S58. 4. 1	160. 16

市立図書館サービスネットワーク

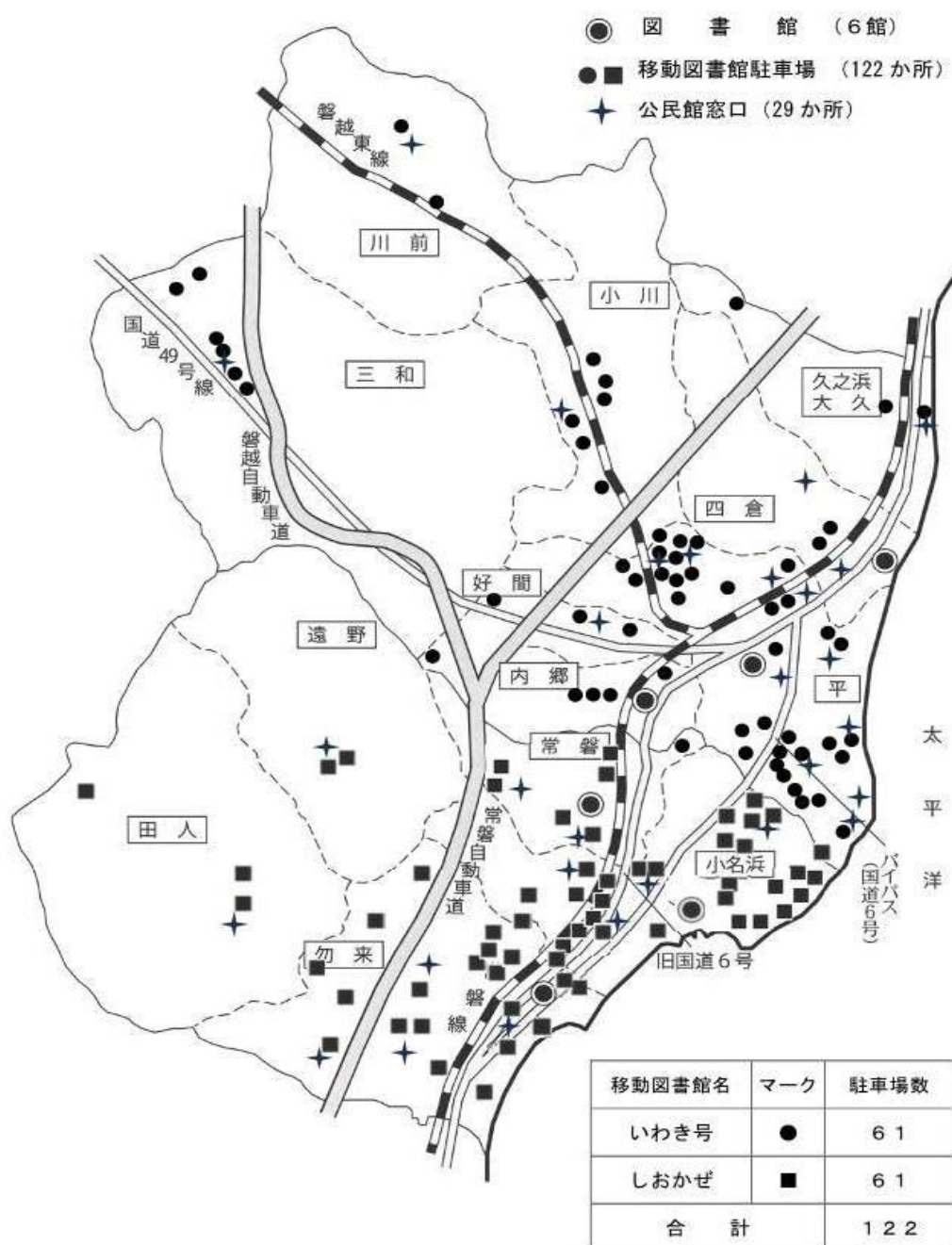

Ⅱ 管理と運営

1 令和7年度 図書館の運営目標

(1) 運営方針

いわき市立図書館は、高度化、多様化する市民の学習ニーズに対応するため、生涯学習の拠点施設として、資料及び情報の収集・提供に努めるとともに、読書活動を推進し、関係機関と連携・協力を図りながら、より質の高い図書館サービスを提供し、「また来なくなる、みんなの役に立つ図書館」づくりに努める。

(2) 重点事業

① 資料及び情報の収集・提供

市民の多様な学習活動に応えるため、幅広い資料収集と情報の提供に努めるとともに、高度情報化に対応するため、インターネット（ITコーナー、各種データベース）等を活用した情報の提供に努める。

また、誰でも読書を楽しみ、知りたい情報にアクセスすることができる環境づくりを進めるため、録音・点字図書等の福祉資料や視聴覚資料の整備、外国語資料及び電子書籍の収集・提供に努める。

② 地域資料サービスの充実

郷土についての調査研究に応え、地域の情報拠点としての役割を果たすため、地域資料及び行政資料の発掘・収集・保存・提供に努め、地域の魅力の発見や課題解決に役立てる。

また、貴重な地域資料のデジタル化を図り、ホームページ「郷土資料のページ」で公開するとともに、パスファインダー（テーマ別調べ案内）やブックリストの作成・配布、展示等を通して地域資料についての情報を発信する。

③ 子ども読書活動の推進

計画5年目となる「第四期いわき市子ども読書活動推進計画」の推進と周知を図り、いわきの子どもたちが読書の楽しさを実感し、生涯にわたって望ましい読書習慣が身につくよう、家庭・地域・学校等が連携しながら環境の整備や事業の充実に努める。

特に、学校や学校図書館との連携を強化し、子どもの読書活動推進の重要な担い手である教員や学校司書への認知を高める。

④ 図書館職員等の人材育成

市民サービスの向上を図るため、業務の中で培われてきた知識やスキル等を継承するとともに、様々なキャリアパスを有する職員を、それぞれの段階に応じた研修に積極的に派遣し、専門的知識や先進事例を学ぶことにより司書の専門性の向上を図る。

研修後は、研修参加者による職場への研修内容の周知・普及を目的とした館内研修を実施し、図書館サービスの一層の向上に努めるとともに、図書館事業の担い手としての支援ボランティアを育成し、市民との協働による事業実施に努める。

(3) 主要事業

① 資料及び情報の収集・提供

- ア 市民の多様な学習活動に応えるため、幅広い資料収集と情報の提供に努める。
- イ 東日本大震災・原発関係資料を重点的に収集し、特設コーナーでの提供に努める。
- ウ 高度情報化に対応するため、インターネット（ITコーナー、各種データベース）等を活用した情報の提供に努める。
- エ 「市読書バリアフリー計画」に基づき、録音・点字図書等の福祉資料並びに視聴覚資料の整備に努める。
- オ 国際化に対応した外国語資料の収集、提供に努める。

② レファレンス（調査相談業務）の充実

- ア 利用者の調査研究等のため、レファレンスサービスの提供に努める。
- イ レファレンスの強化を図るため市内関係機関・団体とのネットワークづくりに努める。
- ウ 多様なレファレンスに対応できるよう、研修等による職員の資質向上に努める。
- エ レファレンス事例をデータベース化し、国立国会図書館レファレンス協同データベース事業への参加協力に努める。
- オ レファレンス事例集「いわきの豆知識」をホームページで順次紹介し、市民が幅広い情報や資料を入手できるように努める。

③ 課題解決支援機能の充実

- ア 利用者が資料や情報を有効に活用できるよう、パスファインダーを作成し、必要に応じて改訂を行う。
- イ 社会の動きや問題点を捉え、関係機関、団体と連携した講座（くらしのセミナーなど）の開催による情報提供に努める。
- ウ 講習会等の実施により商用データベースの利用促進に努める。
- エ 市民の関心が高いテーマや、地域の課題解決につながる等、多様なテーマでの図書の展示に努める。

④ ビジネス支援の充実

- ア ビジネス関連資料並びに市内企業情報や求人情報等の提供に努める。
- イ 関係機関との連携により、ビジネス支援サービスの周知に努める。

⑤ 健康・医療情報支援サービスの充実

- ア 健康・医療図書コーナーを整備し、関連する資料や情報の提供に努める。
- イ 関係機関との連携により、健康、医療情報支援サービスの周知に努める。

⑥ 地域資料サービスの充実

- ア 郷土についての調査研究に応え、地域の情報拠点としての役割を果たすため、地域資料の発掘・収集・保存・提供に努める。
- イ 行政資料の収集・保存・提供に努める。
- ウ 地域資料のデジタル化を図り、広く利用できる環境を整備する。
- エ ホームページ「郷土資料のページ」を活用して、地域資料の情報発信を行う。

⑦ 「第四期いわき市子ども読書活動推進計画」の推進

- ア 乳幼児期からの読書活動を促進させるため、4か月児健診時の「赤ちゃんへのはじめての絵本事業」の実施や、「赤ちゃん絵本パック」の貸出に努める。
- イ 子どもの読書活動推進のため、おはなし会等の開催や、読み聞かせ用絵本パック「光絵本セット」の保育所、幼稚園への貸出に努める。
- ウ 保育所、幼稚園、小・中学校等の見学の受け入れに努める。
- エ 支援を必要とする子どもの読書活動の推進に努める。
- オ 「第四期いわき市子ども読書活動推進計画」の推進並びに周知に努める。

⑧ 学校支援及び学校図書館との連携

- ア 学校支援のため、グレード別セット図書「この本よんだ？」や授業等で活用する「テーマ別調べ学習支援パック」を整備し、貸出に努める。
- イ 学校図書館との連携に努め、研修等により学校司書の活動を支援する。
- ウ 児童パスファインダーを作成し、児童生徒の調べ学習に役立てる。
- エ 中学生、高校生の職場体験学習の受け入れに努める。

⑨ 多様な学習機会の提供

- ア 市民の学習活動及び情報活用能力の向上を支援するため、講座・講演会等を開催する。
- イ 社会教育施設等と協力して多様な学習機会の提供に努める。
- ウ 学校支援ルーム2を平日も開放し、学校外の多様な学びの場における学習機会の提供に努める。

⑩ 図書館ネットワーク体制の充実

- ア 近隣市町村・県立図書館等との連携協力に努める。
- イ 国立国会図書館との連携に努める。
- ウ 市内大学・高専図書館との連携（I-TOSS）の推進に努める。
- エ 茨城県北4市（日立市、常陸太田市、高萩市、北茨城市）との広域利用を促進する。

⑪ 図書館利用の促進

- ア 「市読書バリアフリー計画」に基づき、高齢者・障がい者等が利用しやすい環境整備に努める。
- イ ホームページ、図書館報「かもまる通信」等各種発行物やマスメディアを活用し、図書館利用の広報活動に努める。
- ウ SNS（ソーシャルネットワーキングサービス）としてフェイスブック及びXを活用し、きめ細かな情報発信を行い、図書館及び図書館サービスに対する関心を高める。
- エ 映画上映会を開催し、図書館及び視聴覚資料の利用促進に努める。
- オ 活字での読書が困難な市民に対する福祉資料の窓口貸出サービスに努める。
- カ 移動図書館や公民館を活用し、貸出の拡充に努める。
- キ 企画展を定期的で開催するとともに市内文化施設、関係機関等との連携により、関連資料等の展示を行い、図書館利用の促進に努める。
- ク 図書館支援ボランティア等の活用による図書館サービスのより一層の充実に努める。

- ケ 市内在住の避難者等への図書館サービスの提供に努める。
- コ パソコンやインターネットを利用できない、使いこなせない、いわゆる情報弱者に対する支援として、セルフ貸出機や検索機、ホームページからの予約方法等の周知に努める。
- サ 4か月児健診時に、図書館利用カードの新規登録案内を実施し、図書館利用の促進に努める。

⑫ 図書館情報システム等の運用

- ア 図書館情報システムの適正な運用に努める。
- イ 図書館情報システムの保守に努める。
- ウ ホームページ等の適正な運用に努める。

⑬ 電子図書館の適正な運用と利用促進

- ア 利用者のニーズ等に配慮しながら、市民の教養、調査研究等に資する資料を収集する。
- イ 来館時間の確保が難しい子育て世代や、読書離れが進む中高生向け図書についても整備し、読み聞かせや調べものの学習のサポートを図ることで、子どもの読書活動推進に努める。
- ウ 読書バリアフリー法に準拠した読書環境の提供に努める。
- エ 学校への出前講座等を通して、児童生徒の電子図書館の利用促進に努める。

⑭ 職員等の資質向上

- ア 業務内容に応じた各種職員研修やOJTにより、利用者への的確な案内や対応ができるよう人材育成に努める。
- イ 司書職に求められる役割や知識等を整理するとともに、他所管を取り巻く環境変化にも適切に対応できるよう、「（仮称）司書人材育成計画」を作成する。
- ウ 図書館支援ボランティアの技術向上のための学習機会の提供に努める。

⑮ 感染症対策の継続

- ア 手洗いや手指消毒、適切な換気など、基本的な感染対策に努める。

(4) 事業計画

ア いわき総合図書館

(1) 資料及び情報の収集・提供

事業名	開催日等	対象	備考
一般書(4階)テーマ展示	4月 新生活応援します！ 5月 旅をしたくなる本 6月 雨を読む	一般	4階テーマ展示コーナー
一般書(5階)テーマ展示	4月 子育て 5月 花の本 6月 男女共同参画	一般	5階テーマ展示コーナー
国際資料テーマ展示	4月 歴史・伝記 5月 日本語 6月 日本文化	一般	5階国際資料利用促進コーナー
録音図書の製作	通年	ハンディキャップサービス利用者	支援ボランティア

(2) レファレンス（調査相談業務）の充実

事業名	開催日等	対象	備考
国立国会図書館レファレンス協同データベースへの登録	随時	全	
レファレンス事例集「いわきの豆知識」の公開	随時	全	市立図書館ホームページにおいて、随時更新。

(3) 課題解決支援機能の充実

事業名	開催日等	対象	備考
パスファインダーの作成	随時	全	地域資料、ビジネス、児童等を作成。
図書館くらしのセミナー	年3回実施予定	一般	第1回 8月21日(木)「防災セミナー～災害から身を守るために今できること～」
データベース講習会	読書週間	一般	

(4) ビジネス支援の充実

事業名	開催日等	対象	備考
ビジネス支援テーマ展示	4月 SDGs 5・6月 新社会人応援	一般	5階ビジネス支援コーナー
日本政策金融公庫いわき支店と連携した創業相談会	8月20日(水)、21日(木)	一般	
いわき市合同企業説明会	年1回	一般	産業ひとづくり課主催事業との連携

(5) 健康・医療情報サービスの充実

事業名	開催日等	対象	備考
健康・医療情報コーナー テーマ展示	4月 発達障がい 5月 食品学・栄養学 6月 高齢者	一般	4階健康・医療情報コーナー
(再掲)図書館くらしのセミナー	未定	一般	3回実施予定のうち1回は健康をテーマに開催予定。

(6) 地域資料サービスの充実

事業名	開催日等	対象	備考
企画展「古代と中世の四倉」	令和6年10月29日(火)～ 令和7年8月24日(日)	一般	文化が花開いた古代と中世の四倉の魅力を遺跡と寺院から探る。 【会場】5階企画展示コーナー ※好評につき、会期延長。
企画展 「知っておきたい 磐城平城」	令和7年10月28日(火)～ 令和8年5月24日(日)	一般	磐城平城・城跡公園の完成を記念し、図書館所蔵資料で平城について紹介する。 【会場】5階企画展示コーナー
いわき資料常設展 「港めぐり ～いわきの絵はがきから～」	7月1日(火)～ 10月26日(日)	一般	当館所蔵の絵はがきから、港に関するものを取り上げ、当時の様子などを紹介する。 【会場】5階地域資料展示コーナー
いわき資料常設展 「デザイナー鈴木百世 －知る人ぞ知るいわき人－」	令和7年10月28日(火)～ 令和8年5月24日(日)	一般	令和5年度に寄贈された、鳥瞰図をはじめとする、鈴木百世氏の貴重な直筆作品等を紹介する。 【会場】5階地域資料展示コーナー
いわき資料コーナースポット展示	随時	一般	地域に関するタイムリーな話題にスポットを当て、図書館資料を展示。
地域資料のデジタル化	通年	一般	
ホームページ「郷土資料のページ」を活用した情報発信	通年	一般	



企画展「古代と中世の四倉」ポスター

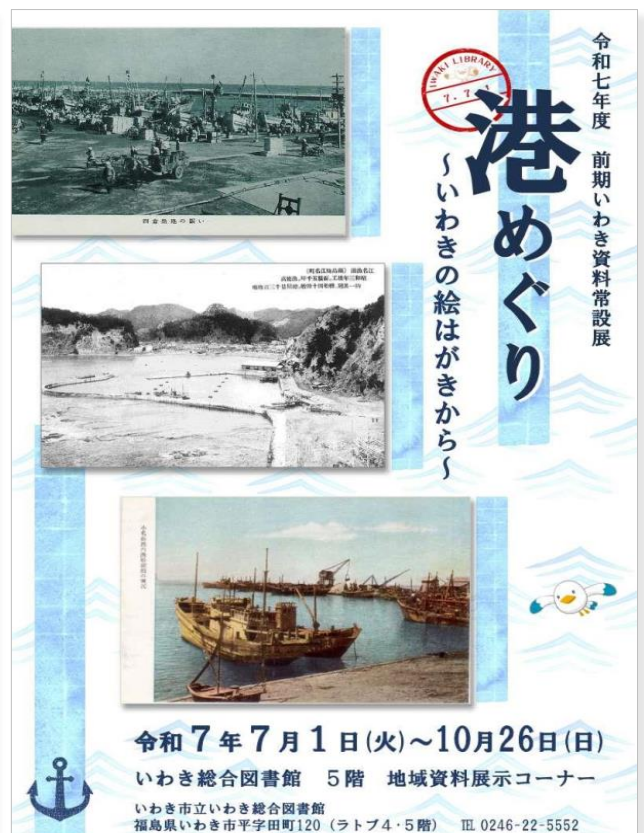

いわき資料常設展「港めぐり～いわきの絵はがきから～」ポスター

(7) 「第四期いわき市子ども読書活動推進計画」の推進

事業名	開催日等	対象	備考
赤ちゃんへのはじめての絵本事業	毎月	乳児と保護者	4か月児健診会場で、絵本の読み聞かせや絵本の紹介および図書館利用促進を実施。
赤ちゃん絵本パックの貸出	随時	乳児と保護者	赤ちゃんへのはじめての絵本事業で読み聞かせ用として紹介している絵本を、貸出用セットにしたもの。
おはなし会	毎月第2土曜日	児童	支援ボランティアと協働。
あかちゃんへのおはなしかい	4月23日(水) 読書週間	乳児と保護者	子ども読書の日(4月23日)と読書週間に合わせて実施。
光絵本セットの貸出	随時	幼稚園 保育所	光絵本セット:読み聞かせ用絵本セット(大型絵本、よい絵本など)
見学受入	随時	保育所・幼稚園 小・中学生	
児童書テーマ展示	4月 やなせたかしのほん、にゆうえん・にゆうがくおめでとう、春の本 5月 ミッフィーちゃんのほん みちかなくさばな、この本よんだ? 6月 かえるのほん、みちかなくさばな この本よんだ?	児童	子ども展示コーナー
季節のかみしばい展示	4月 こどもの日 こいのぼり おかあさん 5月 雨 はみがき 食育 おとうさん 6月 セタ 海 なつ	児童	かみしばいコーナー
ティーンズテーマ展示	4月 ドキドキ☆新生活 文豪、読んでみませんか? この本よんだ?ティーンズ 5月 文豪読んでみませんか? この本よんだ?ティーンズ 6月 ジェンダーについて考える	ティーンズ	ティーンズ展示コーナー
高校図書委員等のおすすめ本の展示		ティーンズ	ティーンズ展示コーナー
「この本よんだ? No.34」の発行	年1回	児童	新刊児童書からおすすめ図書を紹介。新たに学校等に掲示用を配布。
科学あそび教室	8月4日(月)	児童	
子ども司書(初級・中級)育成講座	中級:7月25日(金)、26日(土) 初級:冬休み	児童	中級 小学5・6年生対象 初級 小学3・4年生対象
チャレンジホームへの読書支援【拡充】	随時	児童	不登校の児童生徒を対象として、本のバック貸し出しを実施。令和7年度は1か所増設となり、6か所のチャレンジホームを支援。
外国語絵本等を活用した取組	随時	児童	外国語絵本等の展示と、利用促進を図るため配架の工夫を行う。
新聞を用いたNIEの推進	学校の長期休み期間	児童	小学生の親子対象1回。
プレママ・プレパパクラスでの情報提供	随時	初めてママ・パパになる方	おすすめの育児書などを紹介したパンフレットを保健師と協働で作成し配布。
子ども司書OB交流おはなし会の実施	随時	児童	子ども司書育成講座修了者の交流の場を設け、学校や地域における読書リーダーを育成。
児童向けデイジー図書の整備	随時	児童	児童向けデイジー図書を館内で視聴できる環境を整備し、視覚障がいや活字を読むことに支障がある子どもたちの読書支援として、LLブックなどの展示を行う「りんごの棚」を試行的に設置。

子育てお役立ち館内マップの作成	随時	児童	育児に関する本や授乳室の場所等、子育て世代に向けた情報を掲載した館内マップを作成、配布。
小学校入学前の子どもの保護者に向けた本の紹介パンフレットの配布	随時	児童	新入学をテーマにした絵本や、保護者に向けた小学校生活に関する本を紹介したパンフレットを作成、配布。
子ども新聞の設置	随時	児童	小中学生向けの新聞(朝日小学生新聞、毎日小学生新聞、読売KODOMO新聞、朝日中高生新聞、読売中高生新聞)を児童フロアに設置。
こどもの読書週間事業	4月～5月	児童	こどもの読書週間(4月23日～5月12日)に合わせ、図書館事業の紹介や本の展示等を実施。

(8) 学校支援及び学校図書館との連携

事業名	開催日等	対象	備考
学校支援	随時	児童	「テーマ別調べ学習支援パック」、「この本よんだ？」セット、外国語絵本セットの利用促進を図る。
学校司書研修	7月、9月	学校司書	年2回実施
社会体験研修受入	7月、8月	教員等	
職場体験学習受入	7月、9月、10月	中学生	
インターンシップ受入	8月～10月	高校生 大学・短大生	
図書館実習生の受入	8月～9月	短大生 大学生	
学校支援ルームでの学習支援		小・中学生	小中学生の読書や学習の支援として、平日も開放し、学校外の学びの場を提供。
読書活動推進モデル事業		児童・教員・ 学校司書	選定したモデル校における子どもの読書活動の推進と支援を図る。

(9) 多様な学習機会の提供

事業名	開催日等	対象	備考
図書館「いわき学」講座	1～2月	一般	連続講座
手作り絵本講習会	読書週間	一般	
原爆と人間展	8月1日(金)～17日(日)	全	市総務課主催事業
世界アルツハイマー月間 普及啓発	9月	全	市地域包括ケア推進課主催事業
第40回手づくり絵本展	12月	全	
第49回吉野せい賞作品募集 ポスター展	12月～1月	全	市文化振興課主催事業
出前講座「この本よんだ？楽しい読書」	随時	児童	絵本の読み聞かせや児童書の紹介を行いながら、本を読む楽しさについて伝える。
出前講座「生き抜く力を読書から～子ども読書活動について～」	随時	一般	「第四期いわき市子ども読書活動推進計画」に基づき、本市における子どもの読書活動の現状などについて紹介する。
出前講座「使ってみよう！いわき市電子図書館」	随時	全	「いわき市電子図書館」の魅力や利用方法等について紹介する。

(10) 図書館ネットワーク体制の充実

事業名	開催日等	対象	備考
国立国会図書館デジタル化資料送信サービス	随時	一般	
市内大学・高専図書館との連携(I-TOSS)の推進	随時	一般	

(11) 図書館利用の促進

事業名	開催日等	対象	備考
「やさしい利用案内」の発行	随時	全	障がいのある方や高齢者、子ども等、誰でもわかるやさしい言葉とビクトグラムで表記した利用案内を作成。
ホームページでの情報発信	随時	全	
図書館報「かもまる通信」	隔月	一般	おすすめ本の紹介や行事案内等を掲載。
こども版図書館報「ちびまるだより」	隔月	児童	子ども向けおすすめ本の紹介や子ども向け行事案内等を掲載。
新着メール配信サービス	図書は週1回 雑誌は受入の都度	全	新着図書及び新着雑誌お知らせメールの発信。
FMいわき「本のある生活」	毎週土曜日	全	
市職員への情報発信	月2回	市職員	「行政支援サービス情報」の発信。
SNS(ソーシャルネットワーキングサービス)の活用	随時	全	Facebook、Xによる図書館情報の発信。
映画上映会	毎月第3土曜日 (5月・6月を除く)	一般 児童	一般向け、児童向けを交互に実施。
子ども映画会	夏休み	親子	視聴覚ライブラリー
季節の館内装飾	随時		七夕飾りやクリスマス飾り等
本の福袋の貸出	1月2日(金)～	全	
ボランティア交流会	12月	地区図書館読み聞かせボランティア	
市内文化施設との連携	随時	全	市立美術館や草野心平記念文学館等の企画展と連動した図書展示等の実施。

(12) 図書館情報システムの運用

事業名	開催日等	対象	備考
(再掲)ホームページでの情報発信	随時	全	
(再掲)新着メール配信サービス	図書は週1回 雑誌は受入の都度	全	新着図書及び、新着雑誌お知らせメールの発信。

(13) 電子図書館の適正な運用と利用促進

事業名	開催日等	対象	備考
(再掲)出前講座「使ってみよう！いわき市電子図書館」	随時	全	「いわき市電子図書館」の利用方法等について紹介する。
電子図書館の利用方法を説明した動画作成		全	「いわき市電子図書館」の利用方法等について紹介する動画を作成し発信予定。
(再掲)地域資料のデジタル化	通年	一般	
電子図書館等の利用促進	随時	全	電子図書館や図書のインターネット予約方法等について、窓口スタッフが案内を行う。

(14) 職員等の資質向上

事業名	開催日等	対象	備考
図書館職員研修会	年3回	図書館職員	(参考)令和6年度研修 ・危機管理マニュアルについて ・地域資料の取組みについて ・ストレスチェック集団分析結果による職場環境改善計画について ・図書館情報システムの機器更新について
研修派遣	随時	図書館職員	
初任者研修	年3回程度	司書採用10年以下の職員	
録音図書音訳講習会	8月9日(土)	図書館支援録音図書製作ボランティア	
録音図書校正講習会	8月23日(土)	図書館支援録音図書製作ボランティア	
読み聞かせボランティア育成講座	9月8日(月)	一般・図書館支援ボランティア	

(15) 感染症対策の継続

事業名	開催日	対象	備考
セルフ貸出機の利用促進	年2回	全	セルフ貸出機の利用方法等について窓口スタッフが案内を行う。
館内検索端末機(OPAC)の利用推進	年2回	全	館内OPACの検索方法等について窓口スタッフが案内を行う。

イ 地区図書館（小名浜・勿来・常磐・内郷・四倉）

事業名	開催日	対象	備考
おはなし会	毎月1回	児童	支援ボランティアと共催。
赤ちゃん絵本パックの貸出	随時	乳児と保護者	
季節の館内装飾	随時		七夕飾りやクリスマス飾り等
本の福袋の貸出	1月4日(日)～	全	
おすすめ本コーナーの設置	常時	全	月2テーマ
見学受入	随時	全	教育施設等
子ども映画会	夏休み	親子	視聴覚ライブラリー

2 令和7年度 組織・職員・予算

(1) 組織と事務分掌

ア 組織図

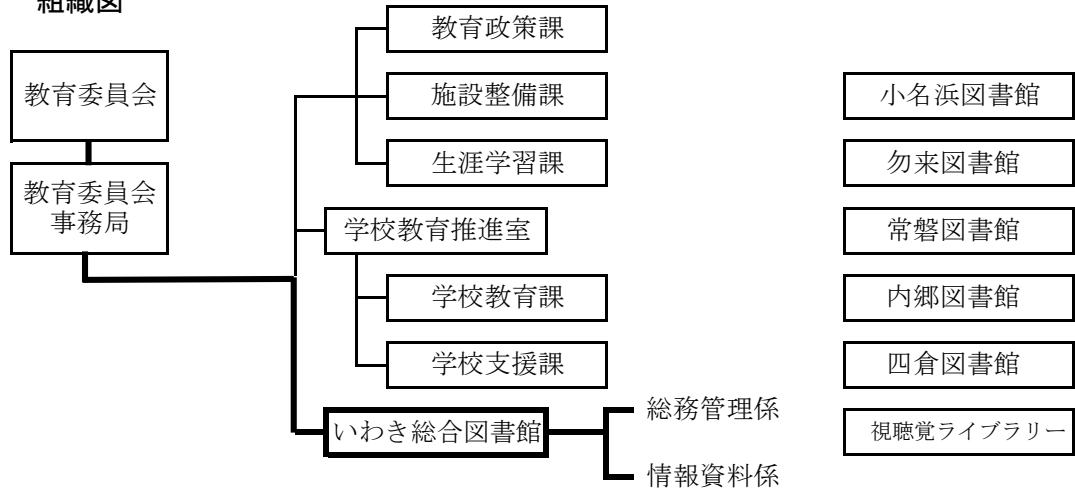

イ 事務分掌

(ア) いわき総合図書館

- ・図書館の設置及び整備に関すること。
- ・図書館の管理運営に関すること。
- ・図書館協議会に関すること。
- ・図書館の予算に関すること。
- ・図書館の事業の企画及び実施に関すること。
- ・図書館職員の研修に関すること。
- ・図書館資料の収集及び廃棄に関すること。
- ・図書館関係団体に関すること。
- ・図書館の連絡調整に関すること。
- ・その他個々の図書館で処理することが適当でないと認められる事項に関すること。

(イ) 小名浜・勿来・常磐・内郷・四倉図書館

- ・図書館の管理運営に関すること。
- ・図書館の事業の実施に関すること。

(ウ) 視聴覚ライブラリー

- ・視聴覚ライブラリーの管理運営に関すること。

(2) 職員配置

ア いわき総合図書館

(単位：人)

区分	令和3年度		令和4年度		令和5年度		令和6年度		令和7年度	
	司書 有資格者	その他	司書 有資格者	その他	司書 有資格者	その他	司書 有資格者	その他	司書 有資格者	その他
専任職員	11	11	13	12	14	10	12	12	9	13
うち再任用 フル	1	1	1	1	1	1	1	1	0	1
短時間	1	0	1	1	1	1	2	1	0	0
会計年度任用職員／嘱託職員	1	0	1	0	1	0	1	0	1	0
計	23 (司書率：52.2%)		26 (司書率：53.8%)		25 (司書率：60.0%)		25 (司書率：52.0%)		23 (司書率：43.5%)	
委託会社職員	30 (司書率：40.0%)		31 (司書率：48.4%)		27 (司書率：51.9%)		28 (司書率：50.0%)		29 (司書率：51.7%)	

イ 小名浜・勿来・常磐・内郷・四倉図書館

(単位：人)

館名・区分	令和3年度		令和4年度		令和5年度		令和6年度		令和7年度	
	司書 有資格者	その他	司書 有資格者	その他	司書 有資格者	その他	司書 有資格者	その他	司書 有資格者	その他
小名浜図書館（兼務）	0	2	0	2	0	2	0	2	0	2
勿来図書館（兼務）	0	2	0	2	0	2	0	2	0	2
常磐図書館（兼務）	0	2	0	2	0	2	0	2	0	2
内郷図書館（兼務）	1	1	0	2	0	2	0	2	0	2
四倉図書館（兼務）	1	1	1	1	0	2	1	1	1	1
計	10 (司書率：20.0%)		10 (司書率：10.0%)		10 (司書率：0.0%)		10 (司書率：10.0%)		10 (司書率：10.0%)	
委託会社職員	25 (司書率：52.0%)		26 (司書率：46.2%)		27 (司書率：55.6%)		27 (司書率：55.6%)		26 (司書率：57.7%)	

※ 運営一部業務委託先：(株)図書館流通センター

(3) 予算

ア 図書館費

一般会計予算における教育費の割合

(単位：千円)

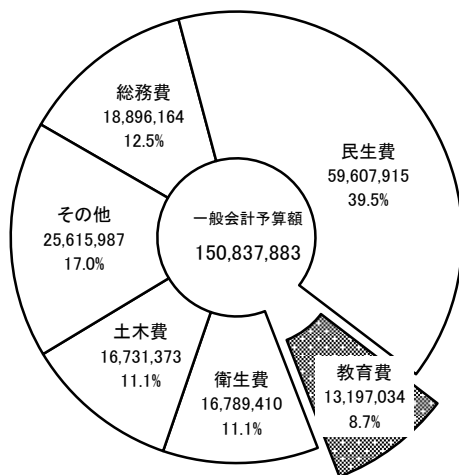

教育費における社会教育費の割合

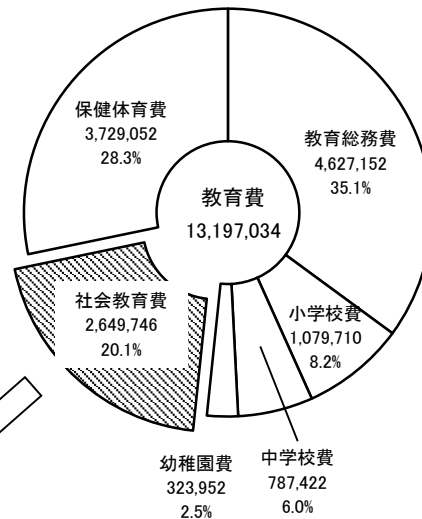

社会教育費における図書館費の割合

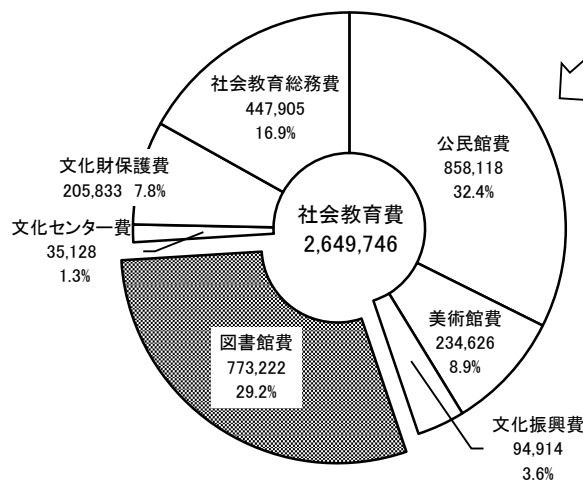

イ 図書館費の内訳

令和7年度 図書館費 予算

○職員人件費

○施設管理運営費

・図書館協議会委員報酬

・施設管理費

・施設整備費

・視聴覚ライブラリー費

・図書館資料整備費

・図書館情報システム管理費

・電子図書館システム事業費

773,222 千円

160,678

612,544

200

458,790

450

1,140

71,252

77,211

3,501

ウ 図書購入費の年度別推移

(単位：千円)

	総合	B. M. いわき号	小名浜	勿来	B. M. しおかぜ	常磐	内郷	四倉	合計
R3	32,456	3,028	5,735	4,073	3,028	3,643	3,266	2,528	57,757
R4	32,449	3,028	5,763	4,061	3,028	3,662	3,241	2,525	57,757
R5	30,991	2,816	5,267	3,753	2,816	3,341	2,969	2,304	54,257
R6	30,807	2,650	4,890	3,520	2,650	3,115	2,775	2,130	52,537
R7	30,559	2,650	5,003	3,564	2,650	3,144	2,820	2,147	52,537

3 図書館協議会

任期：令和7年4月1日から令和9年3月31日まで

氏 名	所 属 団 体 名 及 び 役 職 名
柴 田 達 八	いわき学校図書館研究会 会長
成 田 美 紀	いわき地区高等学校司書研修会 事務局 ※令和7年6月1日～
塩 陽 子	いわき市社会教育委員の会議 委員
柳 田 明 美	子どもの読書環境を豊かにする会 事務局長
草 野 祐香利	いわき地域における子育て支援ネットワーク 「こども・あいネット」 代表
関 場 早希子	医療創生大学いわきキャンパス 図書館事務室
小 野 順 一	いわき商工会議所 地域振興グループ 次長兼グループ長
有 賀 史 人	いわき地域学会 幹事
森 高 サヨ子	いわき声の奉仕グループ 会員
熊 谷 ひとみ	公募委員

4 図書館アドバイザー

任期：令和4年10月19日から令和7年10月18日まで

氏 名	所 属 団 体 名 及 び 役 職 名
根 本 彰	東京大学 名誉教授
玉 手 匡 子	元いわき市総合型図書館整備検討懇談会副会長 元いわき明星大学地域交流室長

5 協力団体

ボランティア団体

団 体 名	活動拠点	活 動 内 容	活動日等
図書館支援ボランティア	総合	おはなし会など	毎月第2土曜日
いわき声の奉仕グループ	総合	対面朗読 録音図書製作	毎週火・金曜日 隔月の最終金曜日
サークル にじ	小名浜	おはなし会	毎月第2土曜日
ふしぎなポケット	勿来	おはなし会	毎月第3土曜日
絵本ダイスキ	常磐	おはなし会	毎月第3土曜日
おはなしたまてばこ	内郷	おはなし会	毎月第2土曜日
四倉おはなしひろば	四倉	おはなし会	毎月第2土曜日

Ⅲ 業務概要

1 利用案内

(1) 開館日、開館時間及び休館日

館 名	開館時間	休館日
いわき 総合	平日・土曜日 午前10時～午後9時	1月1日 図書整理日 (月の最終月曜日、 祝日の場合は翌日) 特別整理期間 (春季の連続した 14日以内の期間)
	日曜日・祝日 午前10時～午後6時	
	1月2日・3日 12月29日～31日 午前10時～午後6時	
小名浜 勿来 常磐 内郷 四倉	平日・土曜日 午前10時～午後7時	月の第3日曜日 12月29日～1月3日 特別整理期間 (春季の連続した 14日以内の期間)
	日曜日・祝日 午前10時～午後6時	

(2) 図書館利用カード

ア 「図書館利用カード」を発行します。

イ 申込書にご記入の上、住所等を確認できるもの（運転免許証・マイナンバーカード・学生証など）といっしょにカウンターへお持ちください。

ウ カードは、いわき市内に居住・通勤・通学している方、隣接市町村（双葉郡楡葉町・広野町・川内村、田村市旧滝根町、田村郡小野町、石川郡平田村・古殿町、東白川郡鮫川村）、茨城県北4市（日立市、常陸太田市、高萩市、北茨城市）に居住の方に発行します。

(3) 貸出冊数・貸出期間

ア 個人

(ア) 図書館

- ・図書 15冊まで（市内各図書館合計）
- ・視聴覚資料 2点まで（CD・DVDなど）
- ・期間 14日間

(イ) 移動図書館

- ・図書 30冊まで
- ・期間 次の巡回日まで

イ 団体

- ・200冊まで
- ・期間 1か月

(4) 資料を借りるには

ア 「図書館利用カード」と借りたい資料を各カウンターにお持ちください。

イ セルフ貸出機も利用できます。

ウ 図書館利用カードは、市内6図書館・移動図書館共通で利用できます。

(5) 資料を返すには

ア 返却カウンターにお持ちください。

イ 図書館が閉まっているときは、ブックポストをご利用ください。

(ア) CD・DVD・ビデオなどは破損のおそれがありますので、カウンターにお返しください。

(イ) 市内6図書館どこでも返却できます。

(6) 本を探すには

- ア 館内のコンピュータで市内図書館の図書が検索できます。
- イ 図書館のホームページでも検索できます。<https://library.city.iwaki.fukushima.jp>
- ウ 見つからないときはカウンターにおたずねください。

(7) レファレンスサービス

生活の中での疑問や調査研究、読書のための資料をお探しの時は、気軽に係員におたずねください。

(8) 予約・リクエストサービス

- ア カウンターの係員におたずねください。貸出中の本は予約ができます。
- イ 図書館のホームページからも、貸出中の本の予約申し込みを受け付けています。
- ウ 図書館にない場合は、リクエストの申し込みを受け付けています。

(9) コピーサービス

図書館資料のコピーサービスを行っています。なお、著作権などの規定により、コピーは調査研究のため、ひとり1部まで、資料の一部分に限ります。くわしくは館内の表示をご覧ください。

2 公民館での貸出・返却

公民館の窓口を利用して、予約図書の受け取り、返却のサービスを行っています。

3 I-TOSS（いわき図書館サービスネットワーク）加盟館の相互協力

いわき市立図書館は、医療創生大学図書館、東日本国際大学・いわき短期大学昌平図書館、福島工業高等専門学校図書館と相互協力協定を結んでいます。これに基づき、市立図書館、各大学・高専図書館窓口での予約図書の受け取り、返却のサービスを行っています。

4 いわき市と茨城県北4市（日立市、常陸太田市、高萩市、北茨城市）の広域利用

地域住民の利便性向上と交流人口の拡大を図るため、図書館相互の広域利用を行っています。いわき市と茨城県北4市に居住している方は、各市の図書館で利用カードを作成し、図書等を借りることができます。

5 各種サービス

(1) 地域資料、地域情報の収集提供

地域資料コーナーでは、三猿文庫・愚庵文庫をはじめとする地域で出版された図書・雑誌・フリーペーパーのほか、いわきを知るための様々な形態の資料を提供しています。

地図資料	デジタル資料	マイクロフィルム
住宅地図 国土地理院地図 いわき市都市計画図 空中写真等	新聞 雑誌 絵はがき	内藤家文書 プランゲ文庫（新聞） 新聞地方版

(2) ビジネス情報サービス

- ア ビジネス支援コーナーで、市内企業のパンフレットを収集しているほか、平成22年度から市内企業紹介DVDの貸出しを開始しています。ハローワークの求人情報や、各種就職情報も提供しています。
- イ いわき総合図書館では、ビジネス支援サービスの一環として、インターネット接続端末及び商用データベース検索端末の提供を行っています。また、データベースの活用を促進するため、令和6年度は「使ってみよう！データベース」（株式会社紀伊國屋書店デジタル情報営業部）の講習会を開催しました。

いわき総合図書館データベース一覧

ジャンル	データベース名	内 容
新聞記事	朝日新聞クロスサーチ	朝日新聞記事検索
	ヨミダス	読売新聞記事検索
	ELNET ELDB アカデミック	新聞・雑誌記事検索
文献	NICHIGAI/WEB BookPlus	書籍情報検索
ビジネス情報	日経テレコン21	ビジネス情報検索
法律判例	D1-Law.com	法令、判例等法情報検索
	Westlaw Japan	法令、判例等法情報検索
	官報情報検索サービス	官報情報検索
自然科学医学	JDreamIII	科学技術健康医療情報検索
	ルーラル電子図書館	農業、食文化情報検索
知識	JapanKnowledge Lib	百科事典、事典、辞典類検索

(3) パスファインダーの提供

利用者がセルフファレンスに活用できるよう、それぞれのコーナーでパスファインダー（テーマごとに役立つ資料や情報をわかりやすく紹介した手引書）を提供しています。

ア 地域資料パスファインダー （22テーマ）

- ① 「小名浜港」
- ② 「鳥居氏」
- ③ 「じゃんがら念仏踊り」
- ④ 「いわきの地名由来」
- ⑤ 「岩城氏」
- ⑥ 「常磐炭田(1)～歴史と暮らし編～」
- ⑦ 「常磐炭田(2)～労働者と採炭技術編～」
- ⑧ 「いわきのことを調べてみよう～いわき資料の探し方 for キッズ～」
- ⑨ 「磐城平城」
- ⑩ 「写真でみる懐かしのいわき」
- ⑪ 「いわきの農業」
- ⑫ 「吉野せい・吉野せい賞」
- ⑬ 「いわきの戊辰戦争」
- ⑭ 「小川江筋」
- ⑮ 「フラガール」
- ⑯ 「八橋検校」
- ⑰ 「いわき市の地図」
- ⑱ 「いわき民報ふるさと出版文化賞(1)」
- ⑲ 「いわき民報ふるさと出版文化賞(2)」
- ⑳ 「安藤氏」
- ㉑ 「内藤氏」
- ㉒ 「いわき民報ふるさと出版文化賞(3)」

イ ビジネスパスファインダー （9テーマ）

- ① 「官報活用方法」
- ② 「企業情報を調べる①～基礎情報編～」
- ③ 「統計情報を調べる」
- ④ 「法令を調べる」
- ⑤ 「判例を調べる」
- ⑥ 「企業情報を調べる②～業界動向編～」
- ⑦ 「新聞記事を調べる」
- ⑧ 「就職応援！ブックリスト」
- ⑨ 「働き方を考える本」

ウ 児童パスファインダー （4テーマ）

- ① 「『点字』について調べよう～福祉1～」
- ② 「『天気』について調べよう」
- ③ 「『図書館』について調べよう」
- ④ 「『本』のさがし方」

(4) 生活支援サービス

ア 市民の読書活動を推進するため、いわき総合図書館内の企画展示コーナー、地域資料展示コーナー、一般書テーマ展示コーナー、児童書テーマ展示コーナーを活用し、季節や時期を捉えた資料展や図書の紹介等を実施しています。

イ 課題解決支援等、市民の生活に役に立つ情報を提供することを目的として、「図書館くらしのセミナー」を実施しています。令和6年度は、「知ってますか？自筆証書遺言書保管制度」や「長生きの秘訣はココにある！～健康と予防医療の最新情報～」などの講演会を実施しました。

(5) 健康・医療情報サービス

いわき総合図書館には、市民の関心が高い、健康や医療に関する資料を集めた「健康・医療情報コーナー」を設置しています。悪性新生物（がん）やこころの病気など、8つのテーマ別に図書や関連機関のパンフレットを設置し、情報提供に努めています。

(6) 視聴覚資料の視聴サービス

いわき総合図書館内では、所蔵資料の館内閲覧スペースとして、A Vコーナーに視聴ブース（4階：児童用 2台、5階：一般用 8台）を設けています。

6 障がい者向けサービス

いわき市が昭和59年に、身体障害者福祉都市の指定を受けたことに伴い、旧中央図書館は、郵政省に、「盲人用録音物及び点字用紙を発受することが出来る施設」指定の申請をし、昭和60年12月に指定を受けたことから、昭和61年4月から障がい者サービスを開始しました。

また、平成22年4月の視覚障害者情報総合システム「サピエ」(※)の運用開始に伴い、同年3月にいわき総合図書館が施設・団体登録館となりました。

なお、サピエ図書館では、音声デジタイズデータなどがダウンロードでき、いわき総合図書館における令和6年度のダウンロード件数は、90件となっています。

※視覚障害者をはじめ、目で文字を読むことが困難な方々に対して、さまざまな情報を点字、音声データなどで提供するネットワーク。日本点字図書館がシステムを管理し、全国視覚障害者情報提供施設協会が運営を行っています。

(1) 録音図書・点字図書の郵送貸出

視覚障害者に対する、録音図書・点字図書の郵送貸出を実施しています。

(2) 録音図書・点字図書の窓口貸出

視覚障害者等（活字での読書が困難な方を含む）に対する、録音図書・点字図書の窓口貸出を実施しています。

(3) 対面朗読

視覚障害者等に対し、図書館支援ボランティアの協力を得て実施しています。

(4) 録音図書製作

市販の出版物をそのまま利用することが困難な方のために、図書館支援ボランティアに依頼して録音図書を製作しており、平成22年度からデジタイズ図書の編集も開始しています。

7 学校支援サービス

(1) 調べ学習用図書等の貸出

図書館司書おすすめの児童書を年代別セットにした「この本よんだ？パック」や、授業等で活用できる「調べ学習用図書」、「テーマ別調べ学習支援パック」を整備し、貸出を行っています。

(2) 学校図書館との連携

図書貸出や研修等を通じて学校司書の活動を支援し、学校図書館との連携に努めています。

(3) 職場体験や見学の受け入れ

中学生、高校生の職場体験学習や、小学校等からの施設見学の受け入れを行っています。

8 外国人向けサービス

(1) 洋書・洋雑誌の収集提供

いわき総合図書館では、英語をはじめ、中国語、ドイツ語、フランス語、韓国語、ロシア語、ベトナム語の外国語資料を所蔵しています。

(2) 国際資料利用促進コーナーの設置

英語、中国語、韓国語の利用案内及び館内の案内図を作成し、国際交流関係のフリーペーパーの設置や所蔵している国際資料のテーマ展示を行っています。

9 リサイクルコーナーの設置

図書館での役割を終えた資料を市民にリサイクルするとともに、市民相互に図書をリサイクルするコーナーとして各館に設置しています。

10 市民との協働

いわき総合図書館の開館を機に、市民との協働体制を整備し、既存の障がい者サービスの支援者も合わせ、「いわき市図書館支援ボランティア」として大きく分けて2つの分野で活躍しています。

(1) 図書館事業への支援

いわき総合図書館の図書館資料整備、図書館事業の補助並びにいわき総合図書館と地区館におけるおはなし会などで活躍しています。

【活動実績】

ア 図書館支援ボランティア登録者数 86名

イ 具体的な活動

(ア) 手づくり絵本展受付

延べ活動人数9名、活動時間13時間

(イ) おはなし会

いわき総合図書館：開催数11回、読み手・案内延べ38名、活動時間14時間

(おはなし会参加者264名)

地区図書館：開催数50回（おはなし会参加者数496名）

(ウ) 本の修理等

修理・I C タグ処理・七夕短冊作り・本のカバーかけほか

延べ人数91名、活動時間102時間

(2) 障がい者サービス支援

録音図書の製作や対面朗読を担当し、活動にあたっては市の音訳者養成講座中級修了者となっています。

【活動実績】

ア 録音図書製作

デージー図書

5タイトル

イ 対面朗読

毎週火・金、第2・4木曜日 13:10～15:00

利用者 10人

朗読者 10人

11 いわき市電子図書館

新型コロナウイルス感染症の感染防止対策を主な目的として、令和3年12月22日に運用を開始しました。パソコンやスマートフォンなどのインターネットに接続した端末があれば、電子書籍の検索・貸出・返却・閲覧が可能です。図書館の開館日や開館時間、天候、距離などを気にしなくても、いつでも、どこでも読書を楽しむことができます。

(1) 利用できる方

市内に住民票がある方、もしくは市内に通勤または通学されている方で、図書館利用カードをお持ちの方。

(2) 貸出点数・貸出期間

2点まで 14日間

(3) 予約点数

2点まで（予約取り置き3日間）

(4) 利用するには

いわき市電子図書館(<https://web.d-library.jp/iwakisogo/g0101/top/>)にアクセスし、「利用者ID」（図書館利用カードに記載された9桁のバーコード番号）と「パスワード」（初期パスワードは西暦生年月日8桁）を入力し、ログインして下さい。

使っていますか??

いわき市 電子図書館



インターネットに接続したパソコン、スマートフォン、タブレット端末などがあれば、図書館に来館しなくても、いつでも、どこでも読書が楽しめます！

いつでも
どこでも
24 時間
利用可能！



自動で
返却するから、
返し忘れの
心配なし！



文字サイズの
変更や、
音声読み上げ機能
があるから、
便利！



▶利用できる方
いわき市立図書館の「図書館利用カード」(0 から始まるもの)をお持ちで、**いわき市内に
居住・通勤・通学の方。**
※利用カードをお持ちでない方は、図書館カウンターで利用者登録の手続きが必要です。

▶貸出冊数・期間 **2点まで 14日間**（予約がない場合に限り、1回まで延長可能）

▶予 約 借りたい電子書籍が貸出中の場合は、予約ができます。
【予約点数】2点まで 【予約取り置き期間】3日間
※予約資料が利用可能になった際の連絡はありませんので、定期的にログインしてご確認ください。

【お問い合わせ】
いわき総合図書館 0246-22-5552 小名浜図書館 0246-54-9257
勿来図書館 0246-62-7431 常磐図書館 0246-44-6218
内郷図書館 0246-45-1030 四倉図書館 0246-32-5980

いわき市電子図書館 URL : <https://web.d-library.jp/iwakisogo/g0101/top/>

QRコードを
読み取って、
電子図書館に
アクセス！

いわき市電子図書館
QRコード



12 移動図書館巡回日程

(1) いわき号

令和7年度 移動図書館 いわき号 巡回日程表

コース	駐 車 場 所	時 間	令和7年										令和8年		
			4月	5月	6月	7月	8月	9月	10月	11月	12月	1月	2月	3月	
①	宮小学校	10:00～10:30													
	高坂幼稚園	10:50～11:10	8	12	2	1	—	1	6	4	1	13	2	2	
	聴覚支援学校平校	13:10～13:40	(火)	(月)	(月)	(火)		(月)	(月)	(火)	(月)	(火)	(月)	(月)	
	マルトSC草野店駐車場	14:00～14:30					4 (月)								
②	久之浜こども園・久之浜保育所	9:30～ 9:50					12 (火)								
	久之浜第二小学校	10:10～10:30					—								
	久之浜・大久ふれあい館	10:50～11:20	9	7	4	2	12 (火)	3	1	5	3	14	4	4	
	平四小児童クラブ	13:40～14:00	(水)	(水)	(水)	(水)	—	(水)	(水)	(水)	(水)	(水)	(水)	(水)	
	セブンイレブンいわき平窪店	14:20～14:40					12 (火)								
	ニュータウン石森 自治会館	15:10～15:40													
③	小川幼稚園	9:10～ 9:40					—								
	小玉小学校	10:00～10:30													
	小川支所	10:50～11:20	11	2	6	4	1 (金)	5 (金)	3 (金)	7 (金)	5 (金)	9 (金)	6 (金)	6 (金)	
	小川保育所	11:30～11:50	(金)	(金)	(金)	(金)									
	小川小学校	13:10～14:00					—								
	いわき育英舎	14:30～15:00					1 (金)								
④	あかい幼稚園	9:30～ 9:50					—								
	赤井小学校	10:00～10:40													
	赤井公民館	10:50～11:20	14	13	9	7	—	8	14	10	8	19	9	9	
	はと保育園(※)	11:30～12:00	(月)	(火)	(月)	(月)	19 (火)	(月)	(火)	(月)	(月)	(月)	(月)	(月)	
	宮保育所(※)	13:30～13:50													
内郷保育所	14:10～14:30														
⑤	グループホーム悠	9:10～ 9:30					20 (水)								
	カナン村	9:50～10:10					—								
	平支援学校	10:20～10:40	16	14	11	9	—	10	8	12	10	21	18	11	
	平窪公民館	11:00～11:30	(水)	(水)	(水)	(水)	20 (水)	(水)	(水)	(水)	(水)	(水)	(水)	(水)	
	白土保育所	13:30～13:50													
	カバヤ文庫(クリーニングマーティ)	14:10～14:40													
⑥	三阪保育所	10:00～10:20													
	下三坂 元西村商店	10:30～10:50	17	9	13	18	22	12	10	14	12	16	13	12	
	川前駅前	11:20～11:50	(木)	(金)	(金)	(金)	(金)	(金)	(金)	(金)	(金)	(金)	(金)	(木)	
	小さな拠点おか	13:30～14:00													
⑦	松の実こども園(※)	9:20～ 9:40													
	暮らしの伝承郷駐車場	10:00～10:40													
	ふるさとの楽園	11:10～11:50	21	19	16	28	18	22	20	17	22	26	16	23	
	郷ヶ丘小学校前駐車場	13:30～14:00	(月)	(月)	(月)	(月)	(月)	(月)	(月)	(月)	(月)	(月)	(月)	(月)	
	なないろくれよん福祉センター	14:10～14:30													
	悠々の里	14:40～15:10													
⑧	若葉台北公園(若葉台保育園駐車場)	9:40～10:10													
	浜児童相談所(※)	10:20～10:50													
	草木台集会所	11:20～11:50	23	21	18	23	28	17	15	19	24	22	19	25	
	中央台飯野一丁目マルト裏駐車場	13:20～14:10	(水)	(水)	(水)	(水)	(木)	(水)	(水)	(水)	(水)	(木)	(木)	(水)	
	ランドリー工房	14:40～15:20													
⑨	四倉第二幼稚園	9:30～ 9:50													
	大浦小学校	10:00～11:00													
	いわき支援学校	11:20～11:50	18	16	20	10	—	19	17	21	18	23	20	13	
	夏井小学校	13:10～13:40	(金)	(金)	(金)	(木)		(金)	(金)	(金)	(木)	(金)	(金)	(金)	
	中央台公民館	14:10～14:40													
⑩	好間第四小学校	10:00～10:30					—								
	高野小学校	13:00～13:40	28	26	23	14	—	29	27	25	15	27	24	16	
	好間保育所脇駐車場	14:10～14:30	(月)	(月)	(月)	(月)	25 (月)	(月)	(月)	(火)	(月)	(火)	(火)	(月)	
	衣料のファミリー好間店	14:40～15:10													
⑪	三和小・中学校	10:00～10:40													
	三和保育所	11:10～11:30	30	28	25	16	27	24	22	26	17	28	25	18	
	グループホーム笑馬	13:00～13:20	(水)	(水)	(水)	(水)	(水)	(水)	(水)	(水)	(水)	(水)	(水)	(水)	
	三和ふれあい館	13:40～14:00													
⑫	高久保育園	9:30～ 9:50													
	豊間小学校	10:10～10:50													
	徳風園	11:00～11:40	25	23	27	11	29	26	24	28	19	30	27	19	
	高久小学校	13:10～13:50	(金)	(金)	(金)	(金)	(金)	(金)	(金)	(金)	(金)	(金)	(金)	(木)	
	高久公民館	14:00～14:20													

〒970-8026 いわき市平字田町120番地 ラトプ4・5階

お問い合わせは **いわき市立いわき総合図書館 (Tel:22-5552・Fax:22-5438)**

(※)の付いている駐車場所では、一般の方の移動図書館の利用はご遠慮いただいております。

(2) しおかぜ

令和7年度 移動図書館 しおかぜ 巡回日程表

コース	駐 車 場 所	時 間	令和7年										令和8年		
			4月	5月	6月	7月	8月	9月	10月	11月	12月	1月	2月	3月	
①	山田保育所	9:30～ 9:50	8 (火)	7 (水)	2 (月)	1 (火)	4 (月)	1 (月)	6 (月)	4 (火)	1 (月)	13 (火)	2 (月)	2 (月)	
	貝泊集会施設	10:30～10:50					—								
	田人保育所	11:10～11:30					—								
	田人小中学校	13:00～13:50					—								
	ファミリーマート南台店駐車場	14:10～14:30					4(月)								
②	ミニストップ小名浜岡小名店駐車場	9:50～10:10	9 (水)	2 (金)	4 (水)	2 (水)	6 (水)	3 (水)	8 (水)	5 (水)	3 (水)	14 (水)	4 (水)	4 (水)	
	古湊保育所	10:30～10:50					—								
	マルト神白店駐車場	11:00～11:20					—								
	江名幼稚園	13:00～13:30					6(水)								
	江名漁港	13:50～14:10					—								
	江名小学校	14:20～15:30					—								
③	錦東小学校	9:50～10:40	11 (金)	9 (金)	6 (金)	4 (金)	—	5 (金)	10 (金)	7 (金)	5 (金)	9 (金)	6 (金)	6 (金)	
	錦保育所	10:50～11:10					1(金)								
	千鳥幼稚園	11:30～11:50					—								
	もえぎ台集会所駐車場	13:40～14:00					—								
	セブンイレブン金山南台店駐車場	14:20～14:50					—								
④	勿来第二小学校	10:00～10:50	14 (月)	12 (月)	9 (月)	7 (月)	—	8 (月)	14 (火)	10 (月)	8 (月)	19 (月)	9 (月)	9 (月)	
	リズムの丘こども園	11:00～11:20					18(月)								
	川部小学校	13:30～14:20					—								
	ハートフルなこそ	14:40～15:10					18(月)								
⑤	勿来第三小学校	9:50～10:30	16 (水)	14 (水)	11 (水)	9 (水)	—	10 (水)	15 (水)	12 (水)	10 (水)	21 (水)	10 (火)	11 (水)	
	窪田保育所	10:50～11:10					7(木)								
	勿来第一小学校	13:10～14:00					—								
	なこそ幼稚園小学生クラブ(※)	14:10～14:40					7(木)								
⑥	遠野保育所	9:20～ 9:40	17 (木)	16 (金)	13 (金)	10 (木)	8(金)	12 (金)	17 (金)	14 (金)	12 (金)	16 (金)	13 (金)	12 (木)	
	遠野小学校	9:50～10:50					—								
	寿限無	13:40～14:10					8(金)								
	泉公民館	14:30～15:20					—								
⑦	しんせつ館ゆもと	9:30～ 9:50	21 (月)	19 (月)	16 (月)	14 (月)	19 (火)	22 (月)	20 (月)	17 (月)	15 (月)	20 (火)	16 (月)	16 (月)	
	常磐第二保育園	10:00～10:20					—								
	上湯長谷町五反田県営住宅	10:40～11:00					—								
	藤原幼稚園	11:20～11:40					—								
	磐崎幼稚園	13:30～13:50					—								
	藤原小学校	14:10～15:00					—								
⑧	汐見が丘小学校・幼稚園	9:40～10:40	23 (水)	21 (水)	18 (水)	16 (水)	—	17 (水)	22 (水)	19 (水)	17 (水)	29 (木)	18 (水)	18 (水)	
	千寿荘	11:00～11:30					20 (水)								
	滝尻保育所	13:20～13:40					—								
	渡辺小学校・保育所	14:10～15:00					—								
⑨	永崎小学校	9:50～10:40	18 (金)	23 (金)	20 (金)	11 (金)	—	19 (金)	24 (金)	21 (金)	11 (木)	23 (金)	20 (金)	13 (金)	
	永崎保育所	10:50～11:10					22 (金)								
	洋向台公園	11:30～12:00					—								
	あそびの森こども園	13:30～13:50					—								
	御代団地集会所	14:00～14:20					—								
	玉川会館	14:30～15:00					—								
⑩	マルト中岡店駐車場	9:50～10:10	28 (月)	26 (月)	23 (月)	28 (月)	25 (月)	29 (月)	27 (月)	25 (火)	22 (月)	26 (月)	24 (火)	23 (月)	
	たんぼぼ(仁井田町寺前)	10:20～10:40					—								
	菊田保育所	10:50～11:10					—								
	セブイレブン江栗店駐車場	13:30～13:50					—								
	錦星こども園	14:00～14:40					—								
⑪	下川保育所	9:20～ 9:50	30 (水)	28 (水)	25 (水)	23 (水)	27 (水)	24 (水)	29 (水)	26 (水)	18 (木)	28 (水)	25 (水)	25 (水)	
	泉ヶ丘自治会館駐車場	10:10～10:50					—								
	泉玉露カメイエネオススタンドうら	11:10～11:40					—								
	泉幼稚園	13:00～13:30					—								
	泉保育所	13:40～14:10					—								
	いわき秀英小学校(※)	14:20～14:50					—								
⑫	玉川幼稚園	9:20～ 9:40	25 (金)	30 (金)	27 (金)	17 (木)	29 (金)	26 (金)	31 (金)	28 (金)	19 (金)	30 (金)	27 (金)	19 (木)	
	鹿島小学校	10:00～10:40					—								
	さくらんぼ保育園	10:50～11:10					—								
	鹿島保育所	11:20～11:40					—								
	にじの郷	13:00～13:20					—								
	ゴールデンハープ(※)	13:30～13:50					—								

〒974-8261 いわき市植田町南町一丁目2番地の2(植田公民館3階)

お問い合わせは いわき市立勿来図書館 (Tel:62-7431)

(※)の付いている駐車場所では、一般の方の移動図書館の利用はご遠慮いただいております。

13 視聴覚ライブラリー

(1) 利用案内

ア 開館日、開館時間及び休館日

開館時間	休館日
平日・土曜日 午前10時～午後9時	1月1日
日曜日・祝日 午前10時～午後6時	図書整理日 (月の最終月曜日、 祝日の場合は翌日)
1月2日・3日 12月29日～31日 午前10時～午後6時	特別整理期間 (春季の連続した 14日以内の期間)

イ 利用対象

(ア) 各種教育機関（幼稚園、保育所、小学校・中学校、公民館等）

(イ) 社会教育関係団体（子ども会、青年会、婦人会等）

※ 寄付金、会費、入場料の徴収等のある上映は、対象外となります。

ウ 利用機材・教材

・16ミリ映写機	(3台)	・暗幕 (大)	(2枚)
・スライド映写機	(2台)	・ビデオテープ	(416巻)
・ビデオプロジェクター	(9台)	・16ミリフィルム (学校教育用)	(122本)
・O・H・P	(2台)	・16ミリフィルム (社会教育用)	(44本)
・スクリーン三脚式	(5台)	・DVD	(409枚)
・ビデオデッキ	(4台)	・DVDプレーヤー	(3台)

エ 貸出本数・期間

(ア) フィルム等 5本まで

(イ) 期間 5日間

オ 借りるには

(ア) 一週間前までに予約申込をしてください。

(イ) 所定の利用申込書に記入してください。

(ウ) いわき総合図書館まで取りに来てください。

(ビデオテープ・DVDのみの場合は、小名浜、勿来、常磐、内郷、四倉図書館でも貸出できます。)

カ 返すには

(ア) 所定の上映報告書を提出してください。

(イ) 借用した図書館に返却してください。

14 令和6年度 事業実績

【いわき総合図書館】

(1) 資料及び情報の収集・提供

事業名	開催月	テーマ	対象	備考
4階テーマ展示	4月 5月 6月 7月 8月 9月 10月 11月 12月 1月 2月 3月	新生活と新年度 みどりを楽しむ 健康になりたい！ オリンピックの舞台へ 夏を涼しく！ 月に関する本 映画を楽しむ チャレンジ！芸術の秋 年末のすっきり術 冬のスポーツを楽しむ (休館) 言葉を紡ぐ	一般	4階テーマ展示コーナー
5階テーマ展示	4月 5月 6月 7月 8月 9月 10月 11月 12月 1月 2月 3月	地球(岩石)の本 翼よ！ 男女共同参画 渋沢栄一と明治・大正時代の本210.66 海に関する本 動物愛護 くらしの中の法務局 天気 出版文化 防災・防犯 (休館) 生き物	一般	5階テーマ展示コーナー
国際資料テーマ展示	4月 5月 6月 7月 8月 9月 10月 11月 12月 1月 2月 3月	庭の本 日本語 日本文化 侍・忍者 料理 映画 旅行 芸術 クリスマス 日本人作家 (休館) 日本の紹介	一般	5階国際資料利用促進コーナー

事業名	開催日等	対象	備考
録音図書の製作	通年	ハンディキャップ サービス利用者	デイジー版 5タイトル

(2) レファレンス（調査相談業務）の充実

事業名	開催日等	対象	備考
国立国会図書館レファレンス 協同データベースへの登録	随時	全	データ登録数 81件 被参照件数 526,074件
レファレンス事例集「いわきの 豆知識」の公開	随時	全	市立図書館ホームページにおいて、随時更新。

国立国会図書館が運営する「レファレンス協同データベース事業」への貢献が認められたことから、13年連続で御礼状を頂きました。



(3) 課題解決支援機能の充実

事業名	開催日等	対象	備考
地域資料パスファインダー	随時	一般	『『いわき』のことを調べてみよう！～いわき資料の探し方 for キッズ』(改訂版)
ビジネス資料パスファインダー	随時	一般	

事業名	開催日等	対象	備考	参加者数	
				大人	子ども
図書館くらしのセミナー第1回 「知ってますか？自筆証書遺言 書保管制度」	10月2日(水)	一般	講師:音川 俊恵 氏 (福島地方法務局 いわき支局 遺言書 保管官)	43	-
図書館くらしのセミナー第2回 「長生きの秘訣はココにある！ ～健康と予防医療の最新情報～」	1月29日(水)	一般	講師:種田 嘉信 氏 (医療法人 たねだ内科クリニック院長)	38	-
データベース講習会 「使ってみよう！データベース」	11月1日(金)	一般	講師:指田 美津紀 氏 (株式会社紀伊國屋書店デジタル情報 営業部)	10	-

(4) ビジネス支援の充実

事業名	開催月	テーマ	対象	備考
ビジネス支援テーマ展示	4月 5・6月 7月 8月 9月 10月 11月 12月 1月 2月 3月	SDGs 新社会人応援 コーチング術 日本政策金融公庫寄贈 営業 Excel活用 会話力 起業 人間関係 (休館) 事業承継	一般	5階ビジネス支援展示 コーナー

事業名	開催日等	対象	備考	参加者数	
				大人	子ども
日本政策金融公庫いわき支店 と連携した創業相談会	8月21日(水)～ 22日(木)	一般	8月 2名	2	-
2025いわき市合同企業 説明会	3月3日(月)～ 4日(火)	一般	就職活動関連図書の紹介チラシを配 布。連携事業として、3/1(土)から 3/30(日)まで総合図書館5階に「就職応 援図書コーナー」を設置。	-	-

(5) 健康・医療情報支援サービスの充実

事業名	開催月	テーマ	対象	備考
健康・医療情報コーナー テーマ展示	4月 5月 6月 7月 8月 9月 10月 11月 12月 1月 2月 3月	発達障がいの本 休養・休息の本 生活習慣病の本 食生活・食餌療法の本 がんに関する本 高齢者の病気の本 こころの本 女性の病気の本 栄養学の本 感染症の本 (休館) こどもの病気の本	一般	4階健康・医療情報 コーナー

(6) 地域資料サービスの充実

事業名	開催日等	対象	備考
企画展 「吉野せい入門」	7月2日(火)～ 10月20日(日)	一般	いわき市出身の吉野せい生誕125周年および『演をたらしめた神』出版50周年にあたり、草野心平記念文学館と共催で、吉野せいの生涯や作品等を紹介。
企画展 「古代と中世の四倉」	10月29日(火)～ 令和7年8月24日(日)	一般	文化が花開いた古代と中世の四倉の魅力を遺跡と寺院から探る。 ※好評につき、会期延長。
いわき資料常設展 「生誕140年記念 三猿文庫 の中の山村暮鳥と竹久夢二」	7月2日(火)～ 10月27日(日)	一般	三猿文庫の貴重な資料から、共に生誕140年を迎えた山村暮鳥と竹久夢二の作品を展示し、二人の人生やいわき地域での足跡をたどった。
いわき資料常設展 「整列！ 中学校の校章」	10月29日(火)～ 令和7年6月15日(日)	一般	市内の中学校を対象に、学校のシンボルである校章やそのモチーフなどを紹介。
いわき資料コーナースポット展示 「いわき市立美術館 開館40周年を迎えて～これまでの活動とコレクション～」	5月1日(水)～ 6月16日(日)	一般	市立美術館の企画展「開館40周年記念秘密の花園ーいわき市立美術館所蔵品展」(4月20日～6月2日)の開催に合わせ、市立美術館のこれまでと所蔵作品に関する資料等を展示。
いわき資料コーナースポット展示 「いわき市石炭・化石館 ほるる開館40周年」	11月29日(金)～ 令和7年1月13日(月)	一般	いわき市石炭・化石館 ほるるの開館40周年を記念して、ほるるや炭鉱、化石に関する資料を展示。
いわき資料コーナースポット展示 「『平駅』から『いわき駅』へーいわき駅改称30周年ー」	12月2日(月)～ 令和7年1月31日(金)	一般	いわき駅が平駅から駅名を改称し30周年を迎える令和6年12月に合わせ、関連する資料等を展示。
ホームページ「郷土資料のページ」を活用した情報発信	通年	一般	

(7) 「第四期いわき市子ども読書活動推進計画」の推進

事業名	開催日等	対象	備考	参加者数	
				大人	子ども
赤ちゃんへのはじめての絵本事業	毎月	乳児と保護者	4か月児健診会場で、絵本の読み聞かせや絵本の紹介および図書館利用促進を実施。	1,774	1,518
おはなし会	毎月第2土曜日	児童	支援ボランティアと協働で開催	133	131
あかちゃんへのおはなしかい	4月23日(火) 10月23日(水)	乳児と保護者	・「子どもの読書の日」を記念して実施(4/23 22組46人 大人24人、子ども22人) ・読書週間(10/23 16組37人 大人21人、子ども16人)	45	38
科学あそび「石のふしぎ～石から絵の具をつくって、ミニ額縁をかこう！～」	7月26日(金)	小学生	講師:木甲斐 由紀 氏 (科学読物研究会)	－	20
子ども司書(中級)育成講座	8月9日(金) 8月10日(土)	小学5・6年生	8名を子ども司書に認定	－	9

子ども司書(初級)育成講座	12月24日(火)	小学3・4年生	16名が初級講座を修了	-	16
こども まわしよみ新聞	7月30日(火)	小学生	いわき芸術文化交流館アリオスとの連携事業 講師:陸奥 賢 氏 (観光家/コモンズ・デザイナー)	2	14

事業名	開催日等	対象	備考
赤ちゃん絵本パックの貸出	随時	乳児と保護者	337パック 1,685冊貸出
光絵本セットの貸出	随時	幼稚園 保育所	読み聞かせ用絵本セット 42団体に5,768冊貸出
高校図書委員おすすめ本展示	12月3日(火)～ 1月7日(火)	高校生	いわき地区高等学校司書研修会に所属する高等学校13校の図書委員が作成した、おすすめ本のPOP(ポップ)を本とともに展示。
「この本よんだ? No.33」発行	年1回	児童	新刊児童書からおすすめ図書を紹介
チャレンジホームへの読書支援	随時	小学生など	平、小名浜、磐崎、植田、内郷のチャレンジホームに合計1,000冊貸出
外国語絵本等を活用した取組	随時	児童	外国語絵本パック(8種類)
プレママ・プレパパクラスでの情報提供	随時	初めてママ・パパになる方	おすすめの育児書などを紹介したパンフレットを保健師と協働で作成し配布
見学受入	随時	小学生など	市内小学校等 96件 子ども1,708人、大人288人 (うち読み聞かせ 26件 1,098人)
見学受入	随時	保育所 幼稚園	3件 子ども59人、大人10人 (うち読み聞かせ 2件 58人)

事業名	開催月	テーマ	対象	備考
児童書テーマ展示	◇左側 4月 5・6月 7・8月 9月 10月 11月 12月 1月 2・3月 ◇右側 4月 5・6月 7月 8月 9・10月 11月 12・1月 2月 3月	にゅうえん・にゅうがくおめでとう この本よんだ? なつのえほん おつきさまのほん おばけ・まじよのほん でんしゃんのほん クリスマスのほん 千支の本 おかしのほん はるのほん みちがなくさばな 科学の本 夏休みの宿題おうえんします! あきのほん 季節の行事の本 ふゆのえほん 雪と氷の本 はるのほん	児童	4階子ども展示コーナー

児童書テーマ展示	◇新刊裏 4月 5月 6月 7月 8月 9月 10月 11月 12月 1月 2月 3月	パンの本、追悼さとうわきこさん 恐竜と化石の本、課題図書 かえるのほん オリンピック・パラリンピックの本 へいわの本、追悼矢玉四郎さん 荒井良二さんの本 3Rとごみ問題の本、追悼中川李枝子さん おしごとのほん、追悼せなけいこさん クリスマスのほん、追悼谷川俊太郎さん おふろのほん、追悼いわむらかずおさん 魔女の宅急便40周年魔女のほん かがくいひろしさんの本	児童	4階子ども展示コーナー
季節のかみしばい展示	4月 5月 6月 7月 8月 9月 10月 11月 12月 1月 2月 3月	こどもの日 こいのぼり おかあさん 雨 はみがき 食育 おとうさん 七夕 海 なつ 花火 お盆 台風 山 月見 防災 いろいろなお仕事 スポーツ ハロウィン いもほり 七五三 げいじゅつ 紅葉 クリスマス 冬至 おおみそか お正月 成人の日 冬 ゆき 節分 バレンタインデー ひなまつり 卒業・卒園 春のいきもの 入園・入学	児童	4階子どものフロア
ティーンズテーマ展示	4月 5月 6月 7月 8月 9月 10月 11月 12月 1・2月 3月	ドキドキ☆新生活 VIVA! 吹部! この本よんだ?ティーンズ 追悼 宗田修さん ジェンダーについて考える 青春読書 戦争を考える おいしい読書 18歳選挙権と政治の本 アートな読書 詩の世界 日本の歴史と文化 旅立つ君へ送るエール	ティーンズ	4階ティーンズ展示コーナー

(8) 学校支援及び学校図書館との連携

事業名	開催日等	対象	備考	
学校支援	テーマ図書の貸出	児童	24校	278冊
	この本よんだ? セットの貸出し	児童	4パック	120冊
社会体験研修受入	—	教員等	1人	
職場体験学習受入	—	中学生	6校	16人
インターンシップ受入	—	高校生 高専生 大学・短大生	3校	4人
学校支援ルームの開放	開館日	小中学生	661人	
読書活動推進モデル事業	随時	小中学校	テーマ図書の貸出 1,041冊 この本よんだ? セットの貸出 18パック 540冊 移動図書館の派遣	

(9) 多様な学習機会の提供

事業名	開催日等	対象	備考	
原爆と人間展	8月6日(火)～ 18日(日)	全	市総務課主催事業	—

世界アルツハイマー月間普及啓発	9月1日(日)～30日(月)	全	市地域包括ケア推進課との共催	-
第39回手づくり絵本展	12月3日(火)～8日(日)	全		121点
第48回吉野せい賞作品募集ポスター展	12月4日(水)～1月6日(月)	中学生	市文化交流課(現文化振興課)主催事業	-
「フランチいわきフォトコンテスト2024」受賞作展示	1月9日(木)～1月23日(木)	全	市創生推進課主催事業	-

事業名	開催日等	対象	備考	参加者数	
				大人	子ども
前期企画展 記念講演会「吉野せい入門 一生と作品」	9月21日(土)	一般	講師:長谷川 由美 氏 (草野心平記念文学館 専門学芸員)	19	-
図書館「いわき学」講座「いわきの古代と中世を知ろう」(全2回)	1月18日(土) 1月25日(土)	一般	【第1回】久保姫の嫁入りの真実 講師:中山 雅弘 氏 (いわき市教育文化事業団 特任研究員) 【第2回】いわきの古墳文化を探る 講師:木幡 成雄 氏 (いわき市考古資料館 館長)	①24 ②22	-
初めての和綴じ	11月5日(火)	一般	講師:三瓶 真二 氏 (市民講師)	15	-
講師派遣	随時	全	・出前講座「使ってみよう!いわき市電子図書館」 小名浜東小学校(9/6) 田人中学校(9/12) 常磐公民館(12/3) ・出前講座「この本よんだ?」 長倉小とさわ児童クラブ(7/31) とさわ児童クラブ(8/1) 児童クラブ セリオス遊学館(8/20) 梅香放課後児童クラブ(8/21) さんせい学童クラブ(8/23) いわき市こども元気センター(2/6) 磐城農業高等学校(2/21)	10	325

(10) 図書館ネットワーク体制の充実

事業名	開催日等	対象	備考
国立国会図書館デジタル化資料送信サービス	随時	全	
市内大学・高専図書館との連携(I-TOSS)の推進	随時	全	

(11) 図書館利用の促進

事業名	開催日等	対象	備考
「やさしい利用案内」の発行	随時	全	
ホームページでの情報発信	随時	全	
図書館報「かもまる通信」	隔月	一般	おすすめ本の紹介や行事案内等を掲載
子ども版図書館報「ちびまるだより」	隔月	児童	子ども向けおすすめ本の紹介や子ども向け行事案内等を掲載
新着メール配信サービス	図書は週1回 雑誌は受入れの都度配信	全	
FMいわき「本のある生活」	毎週土曜日	全	

市職員への情報発信	月1回	市職員	「行政支援サービス情報」の発信		
SNS(ソーシャルネットワーキングサービス)の活用	随時	全	Facebook、X		
映画上映会	毎月第3土曜日 (6月・2月を除く)	一般 児童	一般向け 50人 子ども向け 33人	大人	子ども
				61	22
夏休み子ども映画会	8月22日(木)	親子	250人		
「本とふれあう」事業への 移動図書館車の配車	10月13日(土)	全	市営住宅天王崎団地跡地利活用事業として開催された地域イベント「本とふれあう」に、移動図書館車いわき号が参加		
本の福袋の貸出	1月2日(木)	全	大人向け 25パック 子ども向け 15パック 合計40パック		
ボランティア交流会	3月12日(水)	地区図書館 読み聞かせ ボランティア	サークルにじ(小名浜) おはなし玉手箱(内郷) 四倉おはなしひろば(四倉)		3団体
社会人専用席の利用	開館時間内	社会人	7,982人 (49席)		

(12) 図書館情報システムの運用

事業名	開催日等	対象	備考
(再掲)ホームページでの 情報発信	随時	全	
(再掲)新着メール配信 サービス	図書は週1回 雑誌は受入れの都度配信	全	新着図書及び新着雑誌お知らせメール

(13) 電子図書館の運用と利用促進

事業名	開催日等	対象	備考
新規登録者への利用案内	随時	新規 登録者	
(再掲)講師派遣	9月6日(金) 9月12日(木) 12月3日(火)	中高生・ 一般	・出前講座「使ってみよう！いわき市電子図書館」 3件 51人

(14) 職員等の資質向上

事業名	開催日等	対象	備考
図書館職員研修会	5月27日(月) 1月27日(月)	図書館職員	・危機管理マニュアルについて(5/27) ・地域資料の取り組みについて(5/27) ・図書館情報システム機器更新について(1/27)
研修派遣	随時	図書館職員	
読み聞かせボランティア育 成講座「今日から使える読 み聞かせテクニック」	9月11日(水)	一般・図書館支 援ボランティア	参加者 43名 講師:景山 聖子 氏 (絵本スタイリスト/JAPAN絵本よみかせ協会 代表理事)
録音図書音訳講習会	10月6日(日)	図書館支援録 音図書製作ボラ ンティア	講師:河井 睦子 氏 (NPO法人デイジー横浜 理事長)
録音図書校正講習会	10月20日(日)	図書館支援録 音図書製作ボラ ンティア	講師:河井 睦子 氏 (NPO法人デイジー横浜 理事長)

(15) 感染症対策の継続

事業名	開催日等	対象	備考
セルフ貸出機の利用推進	4月、10月	全	
館内検索端末機(OPAC)の利用推進	4月、10月	全	

【地区図書館（小名浜・勿来・常磐・内郷・四倉）】

事業名	開催日等	対象	備考	参加者数	
				大人	子ども
おはなし会	毎月1回	児童	支援ボランティアと協働で開催。	253	243
赤ちゃん絵本パックの貸出	随時	乳児と保護者	525パック 2,625冊貸出		
本の福袋の貸出	1月4日(土)～	全	大人向け 20パック 子ども向け 10パック 合計 30パック×5館		
見学受入	随時	全	市内小学校等 57団体	175	1,075
子ども映画会	夏休み	親子	視聴覚ライブラリー 参加者数 168名		
学習・閲覧室の利用	開館時間内	小学生以上	小名浜図書館 2,623人 (18席)		

地区図書館おすすめ本コーナー展示テーマ

展示期間	小名浜図書館		勿来図書館		常磐図書館		内郷図書館		四倉図書館		地区5館 合計
	テーマ名	貸出 冊数	テーマ名	貸出 冊数	テーマ名	貸出 冊数	テーマ名	貸出 冊数	テーマ名	貸出 冊数	
4月1日～ 4月15日	図書館を もっと知ろう	88	図書館を もっと知ろう	108	図書館を もっと知ろう	56	図書館を もっと知ろう	21	図書館を もっと知ろう	20	293
4月16日～ 4月30日 こども読書週間企画	この本、何の本？ 気になる書き出し	67	この本、何の本？ 気になる書き出し	16	この本、何の本？ 気になる書き出し	21	この本、何の本？ 気になる書き出し	27	この本、何の本？ 気になる書き出し	21	152
5月1日～ 5月15日	若葉色の本	130	若葉色の本	244	若葉色の本	181	若葉色の本	82	若葉色の本	48	685
5月17日～ 5月31日	この本よんだ？	284	梅雨の前に元 気をどうぞ	278	”5”からはじまる世 界へようこそ！	109	タイトルにカタカ ナのある本	90	暮らしの本	69	830
6月1日～ 6月15日	『養』へ体にも心にも 栄養と休養を	194	6月ならではの	168	”6”からはじまる世 界へようこそ！	109	雨の日は 読書日和	134	本で旅する	60	665
6月16日～ 6月30日	1冊だけの本	155	1冊だけの本	193	1冊だけの本	171	1冊だけの本	105	1冊だけの本	70	694
7月1日～ 7月15日	知るを楽しもう！	194	SUMMER	236	図書館で見つける ライフハック	194	ことばを味わう	69	ENJOY 雨の日	54	747
7月16日～ 7月31日	夏色の本	234	夏色の本	250	夏色の本	227	夏色の本	151	夏色の本	69	931
8月1日～ 8月15日	こわい本	215	こわい本	253	こわい本	132	こわい本	82	こわい本	93	775
8月16日～ 8月31日	涼	162	夏！短時間読書の すすめ	306	檸檬色の本	195	ほっと一息	194	ティーンズの 本だな	27	884
7月21日～ 8月24日 夏休み企画	夏休み 宿題お助け本	219	夏休み 宿題お助け本	253	夏休み 宿題お助け本	128	夏休み 宿題お助け本	169	夏休み 宿題お助け本	67	836
9月1日～ 9月15日	大活字本あり	151	大活字本あり	91	大活字本あり	102	大活字本あり	161	大活字本あり	55	560
9月16日～ 9月30日	少し早めに芸術 の秋	131	おいしく食べて 健康の秋	234	健康～夏の疲 れ解消～	257	『食欲』の秋	206	健康・長寿	65	893
10月1日～ 10月15日	秋色の本	185	秋色の本	253	秋色の本	178	秋色の本	142	秋色の本	57	815
10月16日～ 11月15日 読書週間特別企画	チャレンジ！ 本の分類ビンゴ	554	チャレンジ！ 本の分類ビンゴ	454	チャレンジ！ 本の分類ビンゴ	323	チャレンジ！ 本の分類ビンゴ	288	チャレンジ！ 本の分類ビンゴ	163	1,782
11月16日～ 11月30日	家族	188	心もからだも あたたまる	229	図書館からはじま るミステリー	177	75年間で 流行った本	146	おつかれ様です	69	809
12月1日～ 12月15日	師走	205	12月の おたのしみ	259	思いだった時が その時だ！！	195	75年間で 流行った本	138	冬はじめ	77	874
12月16日～ 12月28日	よみおさめ	166	よみおさめ	211	よみおさめ	214	よみおさめ	144	よみおさめ	109	844
1月4日～ 1月15日	紅と白の本	159	紅と白の本	176	紅と白の本	159	紅と白の本	133	紅と白の本	67	694
1月16日～ 1月31日	小名浜図書館ス タッフおすすめ本	364	ふく	284	冬の楽しみ おうちで読書	363	運気が上げる本	254	2025年を 楽しもう！	102	1,367
1月4日～ 新春特別企画	本の貸出福袋	90	本の貸出福袋	90	本の貸出福袋	90	本の貸出福袋	90	本の貸出福袋	90	450
2月1日～ 2月28日	小名浜図書館ス タッフおすすめ本	163	ふく	113	冬の楽しみ おうちで読書	129	運気が上げる本	93	2025年を 楽しもう！	18	516
3月1日～ 3月31日	春	409	春	344	春	351	春	213	春	120	1,437
合計	4,707		5,043		4,061		3,132		1,590		18,533

IV 統計

1 所蔵統計

(1) 蔵書冊数(図書)

①令和6年度蔵書冊数(図書)

(令和7年3月31日現在 単位:冊)

		分類区分	館 名						合計
			総合	小名浜	勿来	常磐	内郷	四倉	
館	一般書	0 総 記	22,695	1,349	751	824	543	509	26,671
		1 哲 学	19,168	1,437	1,024	973	706	640	23,948
		2 歴 史 ・ 地 理	47,573	3,835	3,082	2,902	2,413	1,791	61,596
		3 社 会 科 学	87,424	4,396	3,402	3,066	1,754	1,884	101,926
		4 自 然 科 学	35,399	2,962	2,267	1,857	1,401	1,549	45,435
		5 工 学	41,478	3,809	3,263	3,349	2,646	2,107	56,652
		6 産 業	22,497	1,439	1,193	951	682	743	27,505
		7 芸 術	41,395	3,263	3,314	2,819	2,161	1,804	54,756
		8 語 学	9,061	598	407	410	364	345	11,185
		9 文 学	139,027	15,676	12,678	10,310	10,385	8,639	196,715
	一 般 書 計		465,717	38,764	31,381	27,461	23,055	20,011	606,389
	児童書	児 童 書	97,315	10,756	8,772	9,511	8,814	8,031	143,199
		絵 本	45,554	5,560	4,969	4,981	5,727	4,422	71,213
		紙 芝 居	3,872	506	272	464	427	385	5,926
	児 童 書 計		146,741	16,822	14,013	14,956	14,968	12,838	220,338
	館 内 資 料 計		612,458	55,586	45,394	42,417	38,023	32,849	826,727
	移 動 図 書 館 一 般 書		10,952	—	8,919	—	—	—	19,871
	移 動 図 書 館 児 童 書		13,004	—	10,269	—	—	—	23,273
	移 動 図 書 館 資 料 計		23,956	—	19,188	—	—	—	43,144
合	一 般 書 計		476,669	38,764	40,300	27,461	23,055	20,011	626,260
	児 童 書 計		159,745	16,822	24,282	14,956	14,968	12,838	243,611
	計		636,414	55,586	64,582	42,417	38,023	32,849	869,871

②蔵書冊数(図書)前年度比較

		分類区分	令和6年度		令和5年度		増減	
			全館	一般書 構成比	全館	一般書 構成比	全館	一般書 構成比
館	一般書	0 総 記	26,671	4.4%	26,403	4.4%	268	△0.0%
		1 哲 学	23,948	3.9%	23,614	3.9%	334	0.0%
		2 歴 史 ・ 地 理	61,596	10.2%	60,904	10.2%	692	△0.0%
		3 社 会 科 学	101,926	16.8%	100,117	16.7%	1,809	0.1%
		4 自 然 科 学	45,435	7.5%	44,461	7.4%	974	0.1%
		5 工 学	56,652	9.3%	55,853	9.3%	799	0.0%
		6 産 業	27,505	4.5%	27,202	4.5%	303	△0.0%
		7 芸 術	54,756	9.0%	54,051	9.0%	705	△0.0%
		8 語 学	11,185	1.8%	10,995	1.8%	190	0.0%
		9 文 学	196,715	32.4%	194,407	32.5%	2,308	△0.1%
	一 般 書 計		606,389	100.0%	598,007	100.0%	8,382	0.0%
	児童書	児 童 書	143,199	65.0%	139,458	64.8%	3,741	0.1%
		絵 本	71,213	32.3%	69,720	32.4%	1,493	△0.1%
		紙 芝 居	5,926	2.7%	5,881	2.7%	45	△0.0%
	児 童 書 計		220,338	100.0%	215,059	100.0%	5,279	0.0%
	館 内 資 料 計		826,727	—	813,066	—	13,661	—
	移 動 図 書 館 一 般 書		19,871	46.1%	18,826	46.1%	1,045	△0.0%
	移 動 図 書 館 児 童 書		23,273	53.9%	22,019	53.9%	1,254	0.0%
	移 動 図 書 館 資 料 計		43,144	100.0%	40,845	100.0%	2,299	0.0%
合	一 般 書 計		626,260	72.0%	616,833	72.2%	9,427	△0.2%
	児 童 書 計		243,611	28.0%	237,078	27.8%	6,533	0.2%
	計		869,871	100.0%	853,911	100.0%	15,960	0.0%

③蔵書冊数（図書）構成比

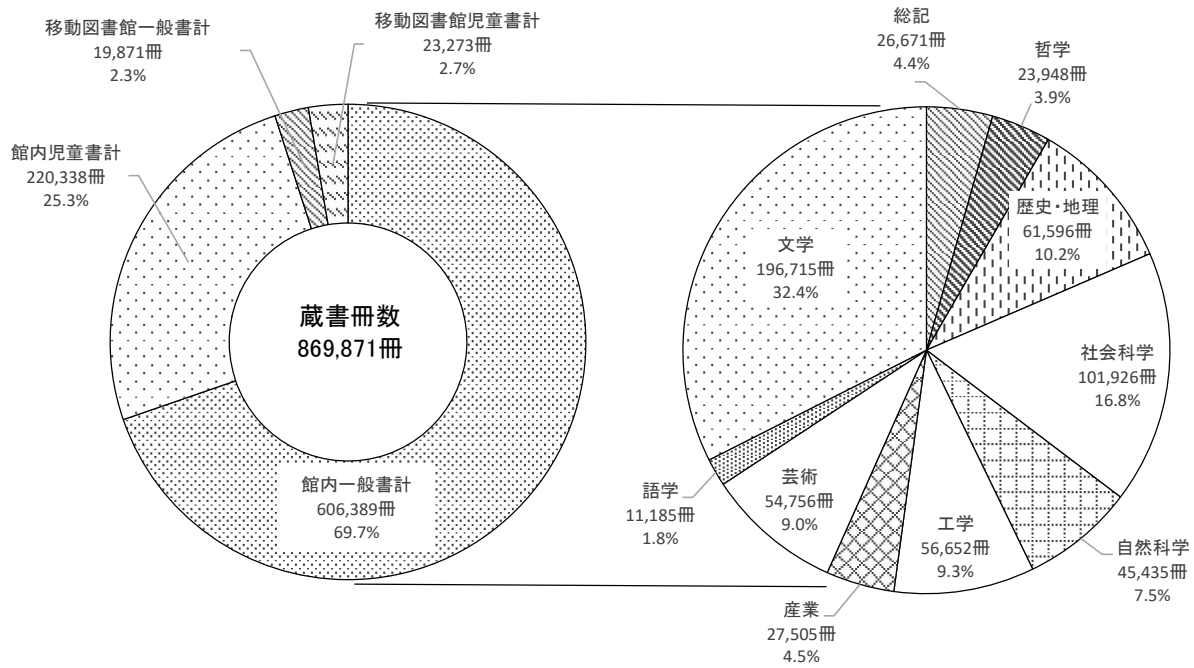

④蔵書冊数（図書）増減内訳

（単位：冊）

		分類区分		令和5年度 末総数	令和6年度増減数					令和6年度 末総数
					購入	寄贈	その他	除籍	計	
館内	一般書	0	総記	20,662	401	6	3	149	261	20,923
		1	哲学	22,706	439	6	5	68	382	23,088
		2	歴史・地理	45,402	1,072	22	26	597	523	45,925
		3	社会科学	82,327	1,737	42	24	304	1,499	83,826
		4	自然科学	41,947	1,137	6	14	223	934	42,881
		5	工学	50,622	1,398	27	21	654	792	51,414
		6	産業	23,567	508	11	5	175	349	23,916
		7	芸術	49,219	928	34	13	253	722	49,941
		8	語学	10,770	267	0	1	24	244	11,014
	9	文学	185,233	3,848	76	91	1,938	2,077	187,310	
	地域資料		65,552	194	205	214	14	599	66,151	
	児童図書・紙芝居・絵本		215,059	7,074	239	112	2,146	5,279	220,338	
館内資料計		813,066	19,003	674	529	6,545	13,661	826,727		
移動図書館	一般書	18,823	1,493	1	5	454	1,045	19,868		
	児童書	22,019	1,511	436	10	703	1,254	23,273		
	地域資料	3	0	0	0	0	0	3		
移動図書館資料計		40,845	3,004	437	15	1,157	2,299	43,144		
合計		853,911	22,007	1,111	544	7,702	15,960	869,871		

⑤蔵書冊数（図書）年度別推移

（単位：冊）

年度	総合	B. M. いわき号	小名浜	勿来	B. M. しおかぜ	常磐	内郷	四倉	合計	増減数
H27	514,710	20,165	48,778	43,394	18,100	43,385	36,474	31,590	756,596	-
H28	526,289	20,038	50,605	45,640	17,969	43,698	36,999	32,338	773,576	16,980
H29	542,331	20,400	52,757	46,377	17,936	42,655	35,414	32,913	790,783	17,207
H30	551,434	21,275	53,575	44,534	16,864	42,073	35,297	32,211	797,263	6,480
R元	561,966	22,254	53,457	44,184	16,774	40,494	36,245	31,897	807,271	10,008
R2	568,603	21,910	53,695	43,813	17,468	40,730	36,098	30,589	812,906	5,635
R3	579,732	22,491	54,204	44,892	16,943	40,829	36,463	30,713	826,267	13,361
R4	590,849	22,944	55,406	44,653	17,320	41,940	36,750	31,107	840,969	14,702
R5	601,952	22,949	54,720	44,757	17,896	41,765	37,913	31,959	853,911	12,942
R6	612,458	23,956	55,586	45,394	19,188	42,417	38,023	32,849	869,871	15,960

⑥蔵書冊数（図書）年度別推移グラフ

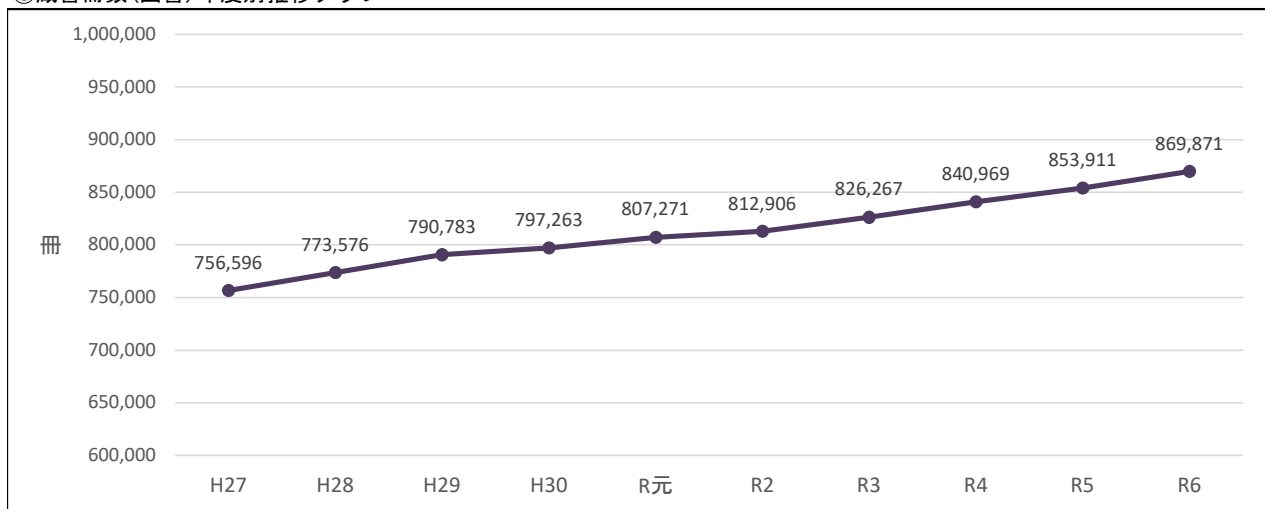

⑦全蔵書冊数に占める児童書（移動図書館分を除く）の蔵書割合の推移

年度	H27	H28	H29	H30	R元	R2	R3	R4	R5	R6
全蔵書	756,596	773,576	790,783	797,263	807,271	812,906	826,267	840,969	853,911	869,871
児童書	188,757	192,722	199,549	198,055	199,320	201,314	206,454	211,130	215,059	220,338
児童書の割合	24.9%	24.9%	25.2%	24.8%	24.7%	24.8%	25.0%	25.1%	25.2%	25.3%

⑧児童の蔵書冊数と全蔵書に占める割合の推移

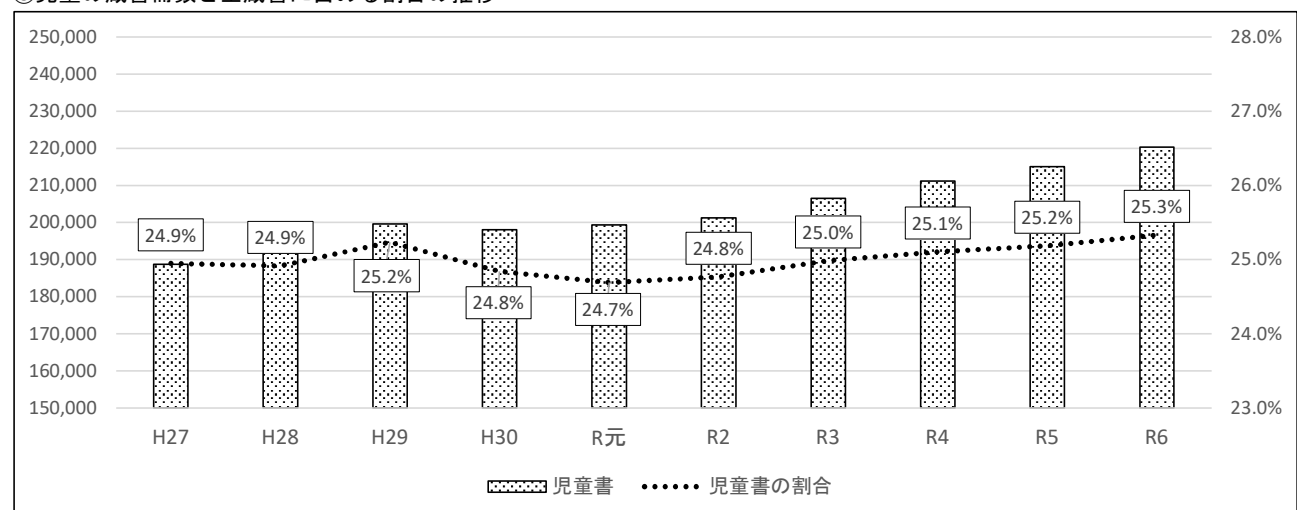

⑨参考資料等の保有冊数(内数)

(単位:冊)

資料区分	令和6年度									令和5年度	増減
	総合	B. M. いわき号	小名浜	勿来	B. M. しおかぜ	常磐	内郷	四倉	合計	全館合計	
参考資料	19,622	-	585	390	-	491	418	405	21,911	21,594	317
地域資料	51,523	3	3,620	3,213	-	3,005	2,427	2,363	66,154	65,555	599
福祉資料	9,258	-	-	-	-	-	-	-	9,258	9,181	77
大活字本	3,564	296	518	218	22	199	70	111	4,998	4,936	62
国際資料	15,486	-	-	-	-	-	-	-	15,486	15,286	200
(英語)	11,520	-	-	-	-	-	-	-	11,520	11,377	143
(中国語)	1,156	-	-	-	-	-	-	-	1,156	1,138	18
(ドイツ語)	716	-	-	-	-	-	-	-	716	714	2
(フランス語)	738	-	-	-	-	-	-	-	738	728	10
(韓国語)	725	-	-	-	-	-	-	-	725	713	12
(ロシア語)	479	-	-	-	-	-	-	-	479	479	0
(スペイン語)	1	-	-	-	-	-	-	-	1	1	0
(ベトナム語)	151	-	-	-	-	-	-	-	151	136	15
合計	99,453	299	4,723	3,821	22	3,695	2,915	2,879	117,807	116,552	1,255

⑩参考資料保有冊数年度別推移

(単位:冊)

年度	総合	B. M. いわき号	小名浜	勿来	B. M. しおかぜ	常磐	内郷	四倉	合計	増減数
H28	17,947	-	606	558	-	555	417	418	20,501	-
H29	18,260	-	607	561	-	516	416	404	20,764	263
H30	18,434	-	598	558	-	498	427	407	20,922	158
R元	18,553	-	594	503	-	496	434	407	20,987	65
R2	18,666	-	594	468	-	494	433	406	21,061	74
R3	18,830	-	585	394	-	491	431	411	21,142	81
R4	19,077	-	585	392	-	492	420	399	21,365	223
R5	19,312	-	585	386	-	490	421	400	21,594	229
R6	19,622	-	585	390	-	491	418	405	21,911	317

⑪地域資料保有冊数年度別推移

(単位:冊)

年度	総合	B. M. いわき号	小名浜	勿来	B. M. しおかぜ	常磐	内郷	四倉	合計	増減数
H28	43,409	6	3,131	3,101	5	2,772	2,209	2,008	56,641	-
H29	44,999	6	3,214	3,202	5	2,706	2,188	2,065	58,385	1,744
H30	46,270	8	3,197	3,201	2	2,811	2,235	2,012	59,736	1,351
R元	47,607	9	3,252	2,904	2	2,845	2,279	2,043	60,941	1,205
R2	48,689	4	3,326	2,982	1	2,902	2,292	2,096	62,292	1,351
R3	49,838	3	3,411	3,055	-	2,998	2,262	2,165	63,732	1,440
R4	50,454	3	3,511	3,158	-	2,962	2,373	2,276	64,737	1,005
R5	50,970	3	3,593	3,196	-	2,988	2,449	2,356	65,555	818
R6	51,523	3	3,620	3,213	-	3,005	2,427	2,363	66,154	599

⑫福祉資料保有冊数年度別推移

(単位:冊)

年度	総合	B. M. いわき号	小名浜	勿来	B. M. しおかぜ	常磐	内郷	四倉	合計	増減数
H28	8,510	-	-	-	-	-	-	-	8,510	-
H29	8,550	1	-	-	-	-	-	-	8,551	41
H30	8,939	1	-	-	-	-	-	-	8,940	389
R元	8,961	1	-	-	-	-	-	-	8,962	22
R2	9,021	-	-	-	-	-	-	-	9,021	59
R3	9,083	-	-	-	-	-	-	-	9,083	62
R4	9,126	-	-	-	-	-	-	-	9,126	43
R5	9,181	-	-	-	-	-	-	-	9,181	55
R6	9,258	-	-	-	-	-	-	-	9,258	77

⑬大活字本保有冊数年度別推移

(単位: 冊)

年度	総合	B. M. いわき号	小名浜	勿来	B. M. しおかぜ	常磐	内郷	四倉	合計	増減数
H28	3,032	418	477	226	53	222	66	124	4,618	-
H29	3,095	349	477	223	53	206	66	124	4,593	△ 25
H30	3,155	349	487	222	53	206	66	124	4,662	69
R元	3,224	349	487	184	16	206	66	105	4,637	△ 25
R2	3,326	293	498	184	22	210	66	105	4,704	67
R3	3,385	296	513	184	22	201	66	105	4,772	68
R4	3,444	296	521	187	22	201	66	105	4,842	70
R5	3,504	296	521	213	22	201	70	109	4,936	94
R6	3,564	296	518	218	22	199	70	111	4,998	62

⑭国際資料保有冊数年度別推移

(単位: 冊)

年度	総合	B. M. いわき号	小名浜	勿来	B. M. しおかぜ	常磐	内郷	四倉	合計	増減数
H28	13,157	-	-	-	-	-	-	-	13,157	-
H29	13,440	-	-	-	-	-	-	-	13,440	283
H30	13,697	-	-	-	-	-	-	-	13,697	257
R元	13,984	-	-	-	-	-	-	-	13,984	287
R2	14,340	-	-	-	-	-	-	-	14,340	356
R3	14,605	-	-	-	-	-	-	-	14,605	265
R4	15,075	-	-	-	-	-	-	-	15,075	470
R5	15,286	-	-	-	-	-	-	-	15,286	211
R6	15,486	-	-	-	-	-	-	-	15,486	200

⑮参考資料等保有冊数年度別推移グラフ

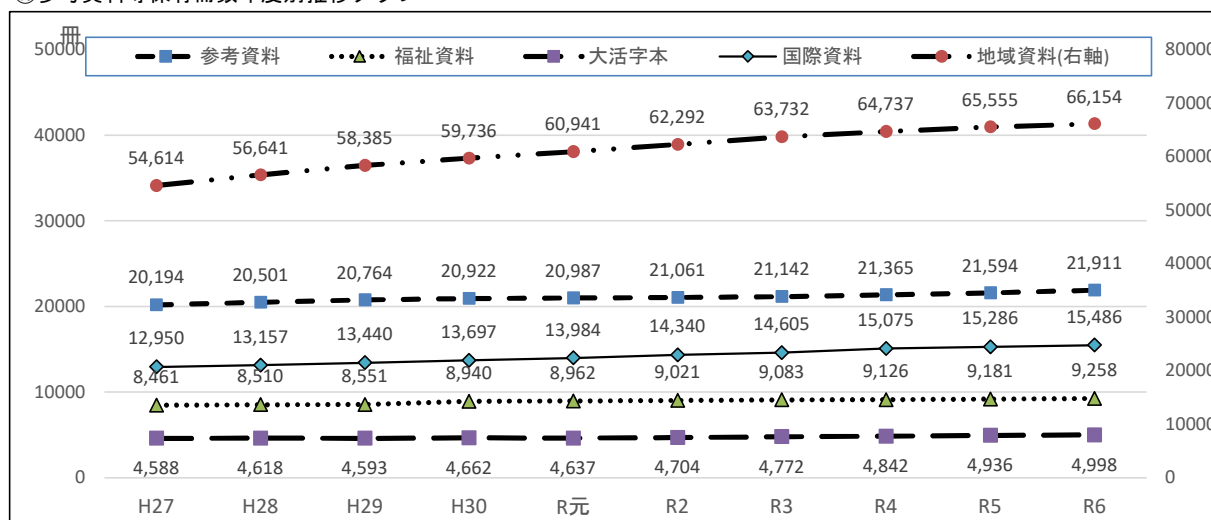

(2) 視聴覚資料点数

(令和7年3月31日現在 単位: 点)

館名	令和6年度				令和5年度				増減			
	C D	ビデオ	D V D	合計	C D	ビデオ	D V D	合計	C D	ビデオ	D V D	合計
総合図書館	5,261	1,386	7,706	14,353	5,208	1,387	7,654	14,249	53	△ 1	52	104

(3) 新聞・雑誌タイトル数

(令和7年3月31日現在 単位: 誌、紙)

種別	館名	令和6年度							5年度	増減
		総合	小名浜	勿来	常磐	内郷	四倉	合計	合計	
雑誌	総タイトル数 313誌	296	50	44	37	38	33	498	502	△ 4
	(内国内誌 306誌)	289	50	44	37	38	33	491	495	△ 4
	(内外国誌 7誌)	7	0	0	0	0	0	7	7	0
新聞	総タイトル数 43紙	43	6	4	4	4	4	65	65	0
	(内国内誌 42紙)	42	6	4	4	4	4	64	64	0
	(内外国誌 1紙)	1	0	0	0	0	0	1	1	0

2 登録者数

(1) 有効登録者数

①個人利用者有効登録者数

(令和7年3月31日現在 単位：人)

館名	令和6年度			令和5年度			増減		
	一般	児童	合計	一般	児童	合計	一般	児童	合計
総合	21,886	2,734	24,620	23,086	2,803	25,889	△ 1,200	△ 69	△ 1,269
小名浜	4,045	580	4,625	4,080	611	4,691	△ 35	△ 31	△ 66
勿来	2,849	344	3,193	2,947	348	3,295	△ 98	△ 4	△ 102
常磐	1,955	244	2,199	2,045	260	2,305	△ 90	△ 16	△ 106
内郷	1,811	193	2,004	1,876	189	2,065	△ 65	4	△ 61
四倉	1,356	184	1,540	1,421	187	1,608	△ 65	△ 3	△ 68
B.M. いわき号	323	5	328	327	5	332	△ 4	0	△ 4
B.M. しおかぜ	215	13	228	223	12	235	△ 8	1	△ 7
合計	34,440	4,297	38,737	36,005	4,415	40,420	△ 1,565	△ 118	△ 1,683

②団体利用者有効登録者数

(令和7年3月31日現在 単位：人)

館名	令和6年度			令和5年度			増減		
	一般	児童	合計	一般	児童	合計	一般	児童	合計
総合	8,921	12,510	21,431	7,029	14,860	21,889	1,892	△ 2,350	△ 458
小名浜	108	179	287	137	156	293	△ 29	23	△ 6
勿来	1,072	448	1,520	640	402	1,042	432	46	478
常磐	707	367	1,074	114	303	417	593	64	657
内郷	961	188	1,149	1,374	148	1,522	△ 413	40	△ 373
四倉	268	178	446	270	164	434	△ 2	14	12
B.M. いわき号	671	1,906	2,577	706	1,918	2,624	△ 35	△ 12	△ 47
B.M. しおかぜ	971	3,616	4,587	876	3,444	4,320	95	172	267
合計	13,679	19,392	33,071	11,146	21,395	32,541	2,533	△ 2,003	530

③利用者有効登録者数合計【①+②】

(令和7年3月31日現在 単位：人)

	令和6年度			令和5年度			増減		
	一般	児童	合計	一般	児童	合計	一般	児童	合計
合計	48,119	23,689	71,808	47,151	25,810	72,961	968	△ 2,121	△ 1,153

※ 有効登録者：一般は16歳以上の者
 児童は16歳未満の者
 個人は期限5年間の利用登録期間が有効である登録者
 団体は期限1年間の利用登録期間が有効である登録団体の構成員

④年齢区分別男女別個人利用者有効登録者数

(令和7年3月31日現在 単位：人)

年齢区分	令和6年度				令和5年度				増減		
	男	女	計	割合(%)	男	女	計	割合(%)	男	女	計
0～6歳	277	338	615	1.6%	265	312	577	1.4%	12	26	38
7～12歳	1,162	1,423	2,585	6.7%	1,177	1,460	2,637	6.5%	△ 15	△ 37	△ 52
13～15歳	462	635	1,097	2.8%	502	699	1,201	3.0%	△ 40	△ 64	△ 104
16～18歳	530	910	1,440	3.7%	544	954	1,498	3.7%	△ 14	△ 44	△ 58
19～22歳	495	1,207	1,702	4.4%	653	1,391	2,044	5.1%	△ 158	△ 184	△ 342
23～29歳	849	1,685	2,534	6.5%	928	1,861	2,789	6.9%	△ 79	△ 176	△ 255
30～39歳	1,349	3,699	5,048	13.0%	1,448	3,906	5,354	13.2%	△ 99	△ 207	△ 306
40～49歳	1,825	4,645	6,470	16.7%	1,948	4,868	6,816	16.9%	△ 123	△ 223	△ 346
50～59歳	1,868	3,658	5,526	14.3%	1,951	3,701	5,652	14.0%	△ 83	△ 43	△ 126
60～69歳	1,917	3,223	5,140	13.3%	2,028	3,323	5,351	13.2%	△ 111	△ 100	△ 211
70～79歳	2,100	2,807	4,907	12.7%	2,153	2,753	4,906	12.1%	△ 53	54	1
80歳～	815	858	1,673	4.3%	795	800	1,595	3.9%	20	58	78
合計	13,649	25,088	38,737	100.0%	14,392	26,028	40,420	100.0%	△ 743	△ 940	△ 1,683

⑤年齢区分別男女別個人有効登録者数グラフ

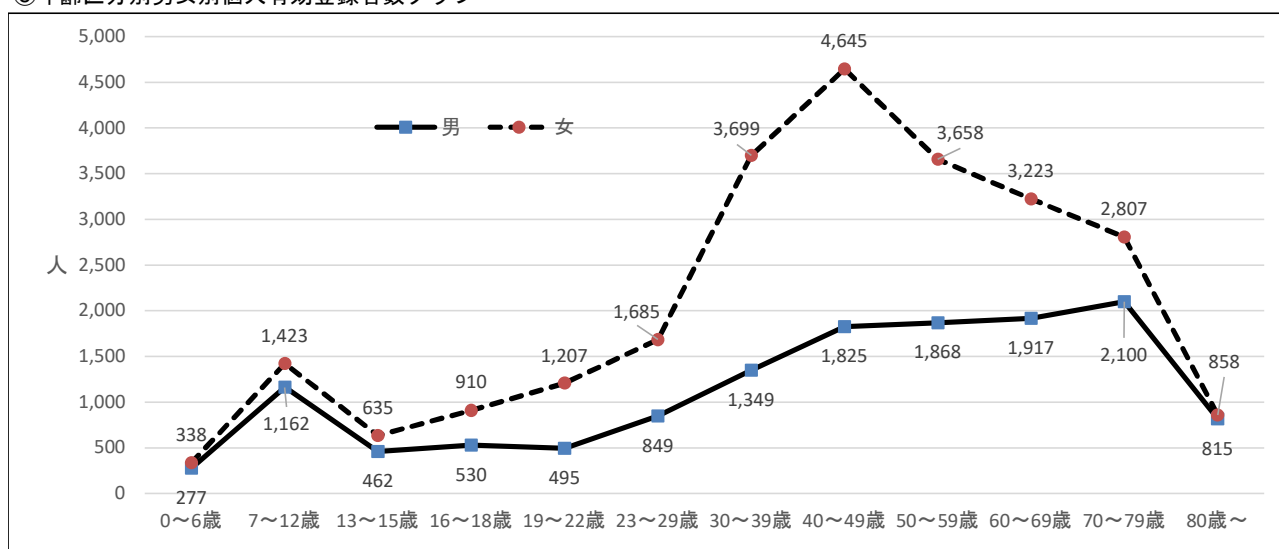

⑥男女別年齢区分割合

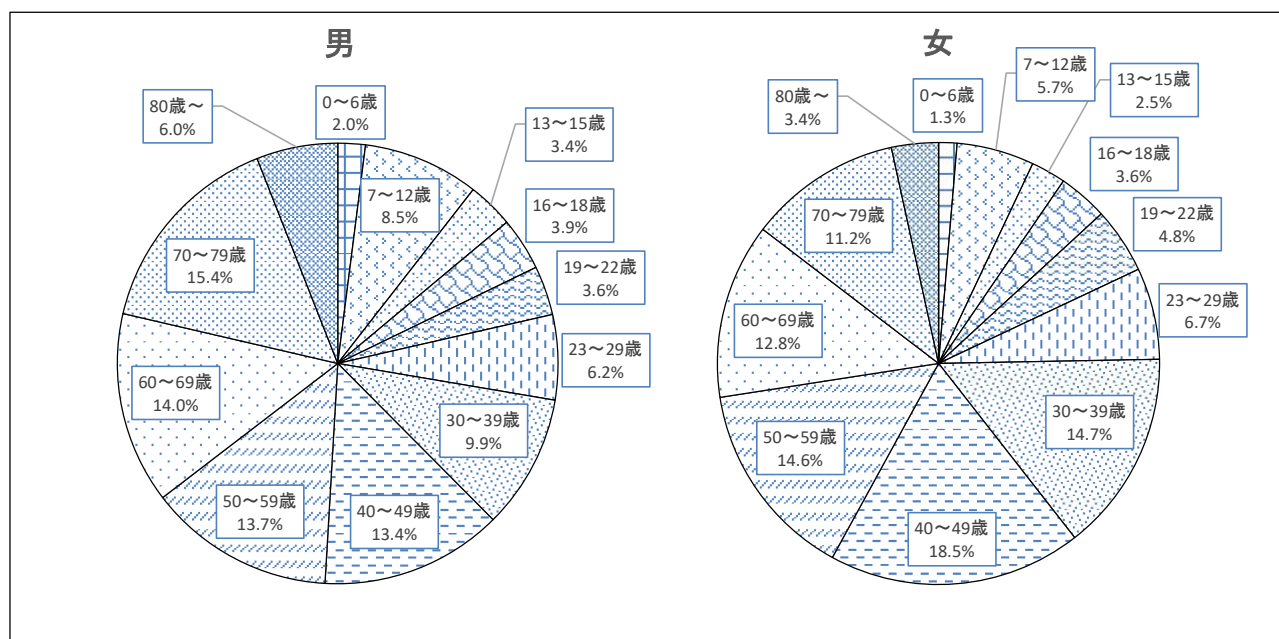

⑦個人利用者有効登録者数年度別推移

(単位:人)

年度	総合	B. M. いわき号	小名浜	勿来	B. M. しおかぜ	常磐	内郷	四倉	合計	増減数
H28	39,256	523	6,460	4,840	352	3,531	3,140	2,382	60,484	-
H29	38,264	482	6,231	4,679	347	3,385	3,031	2,230	58,649	△ 1,835
H30	34,326	431	5,807	4,316	325	3,149	2,766	2,009	53,129	△ 5,520
R元	33,424	411	5,687	4,180	309	2,996	2,702	1,938	51,647	△ 1,482
R2	30,597	382	5,350	3,947	275	2,740	2,466	1,831	47,588	△ 4,059
R3	28,160	370	4,864	3,538	243	2,589	2,205	1,703	43,672	△ 3,916
R4	27,290	356	4,762	3,408	239	2,453	2,150	1,687	42,345	△ 1,327
R5	25,889	332	4,691	3,295	235	2,305	2,065	1,608	40,420	△ 1,925
R6	24,620	328	4,625	3,193	228	2,199	2,004	1,540	38,737	△ 1,683

⑧団体利用者有効登録者数年度別推移

(単位:人)

年度	総合	B. M. いわき号	小名浜	勿来	B. M. しおかぜ	常磐	内郷	四倉	合計	増減数
H28	26,443	2,712	540	870	4,471	334	1,162	385	36,917	-
H29	22,625	1,521	636	369	4,316	492	1,129	295	31,383	△ 5,534
H30	23,674	2,494	357	746	2,710	1,221	1,432	333	32,967	1,584
R元	23,089	2,441	628	553	4,807	639	1,208	330	33,695	728
R2	20,484	2,690	294	505	4,753	636	1,602	328	31,292	△ 2,403
R3	22,056	2,656	312	659	4,747	532	1,492	273	32,727	1,435
R4	22,565	2,588	273	1,381	5,102	545	1,583	433	34,470	1,743
R5	21,889	2,624	293	1,042	4,320	417	1,522	434	32,541	△ 1,929
R6	21,431	2,577	287	1,520	4,587	1,074	1,149	446	33,071	530

⑨有効登録者数年度別推移グラフ

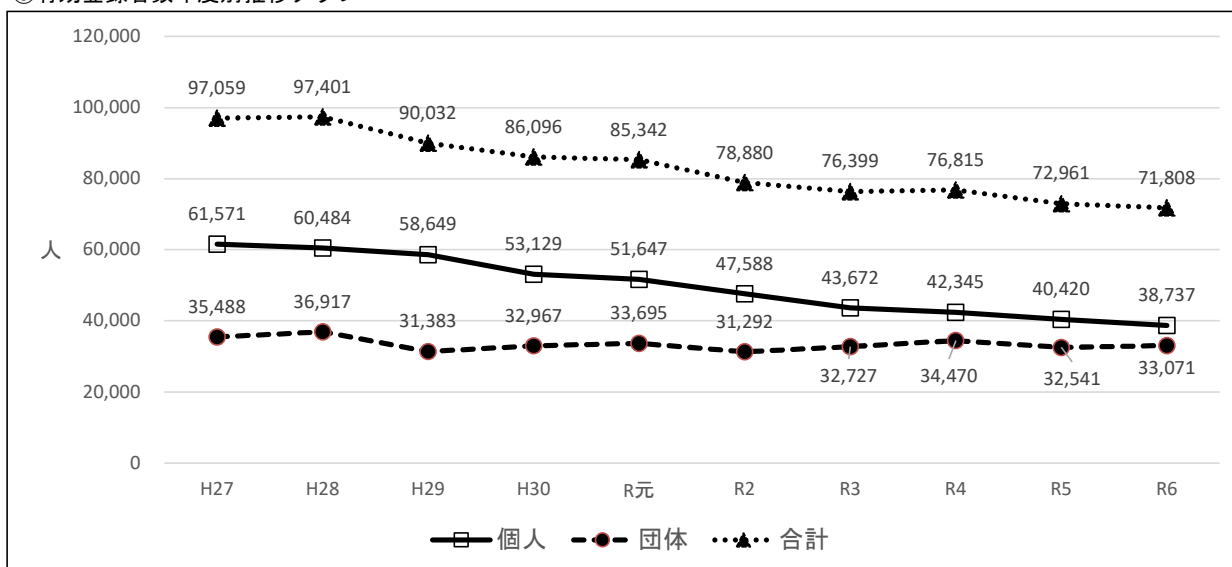

(2) 開館日数・奉仕対象人口

(単位:日または人)

		総合		小名浜	勿来		常磐	内郷	四倉	合計
		本館	B. M. いわき号		本館	B. M. しおかぜ				
開館日数	R 5	339	-	342	342	-	342	342	342	-
	R 6	318	-	319	319	-	319	319	319	-
	増減	△ 21	-	△ 23	△ 23	-	△ 23	△ 23	△ 23	-
奉仕対象人口	本館	99,181	-	79,301	46,819	-	35,573	35,423	18,343	314,640
	移動	-	152,947	-	-	161,693	-	-	-	314,640

※ 奉仕対象人口 (令和7年4月1日現在) の内訳は下記のとおり

※ いわき総合図書館 — 平90,032人、小川6,136人、三和2,262人、川前751人

※ 小名浜図書館 — 小名浜79,301人

※ 内郷図書館 — 内郷23,268人、好間12,155人

※ 勿来図書館 — 勿来45,648人、田人1,171人

※ 四倉図書館 — 四倉13,887人、久之浜・大久4,456人

※ 常磐図書館 — 常磐31,078人、遠野4,495人

※ 移動図書館奉仕対象人口は本館分の再掲

(3) 新規登録者数

①新規登録者数

(令和7年3月31日現在 単位：人)

期別	館名	総合		小名浜	勿来		常磐	内郷	四倉	合計
		本館	B. M. いわき号		本館	B. M. しおかぜ				
	R6. 4	17, 813	2, 551	210	949	4, 526	1, 031	157	405	27, 642
	R6. 5	805	2	25	598	0	13	12	47	1, 502
	R6. 6	658	1	16	22	0	9	10	15	731
	R6. 7	250	5	42	33	2	17	217	8	574
	R6. 8	1, 158	1	36	27	0	11	6	14	1, 253
	R6. 9	170	0	30	10	1	3	8	4	226
	R6. 10	275	2	20	13	0	10	5	3	328
	R6. 11	165	29	15	11	3	4	4	5	236
	R6. 12	125	1	15	13	1	6	3	7	171
	R7. 1	143	0	121	15	1	5	9	6	300
	R7. 2	40	0	5	6	0	6	0	1	58
	R7. 3	149	2	29	7	1	6	4	6	204
合計	21, 751	2, 594	564	1, 704	4, 535	1, 121	435	521	33, 225	
	24, 345			6, 239						
令和5年度 合計	22, 094	2, 639	647	1, 222	4, 332	410	1, 611	511	33, 466	
	24, 733			5, 554						
増減	△ 343	△ 45	△ 83	482	203	711	△ 1, 176	10	△ 241	
	△ 388			685						

②新規登録者数の内訳

(単位：人)

区分	館名	総合		小名浜	勿来		常磐	内郷	四倉	合計
		本館	B. M. いわき号		本館	B. M. しおかぜ				
館内	一般	8, 756	－	286	1, 182	－	750	296	312	11, 582
	児童	12, 995	－	278	522	－	371	139	209	14, 514
移動	一般	－	688	－	－	972	－	－	－	1, 660
	児童	－	1, 906	－	－	3, 563	－	－	－	5, 469
合計		21, 751	2, 594	564	1, 704	4, 535	1, 121	435	521	33, 225

③年齢区分別男女別個人新規登録者数

(令和7年3月31日現在 単位：人)

年齢区分	令和6年度			令和5年度			増減		
	男	女	計	男	女	計	男	女	計
0～6歳	119	127	246	83	105	188	36	22	58
7～12歳	213	254	467	218	250	468	△ 5	4	△ 1
13～15歳	34	41	75	31	40	71	3	1	4
16～18歳	62	114	176	63	112	175	△ 1	2	1
19～22歳	24	76	100	42	85	127	△ 18	△ 9	△ 27
23～29歳	103	132	235	96	169	265	7	△ 37	△ 30
30～39歳	148	237	385	130	229	359	18	8	26
40～49歳	99	152	251	118	151	269	△ 19	1	△ 18
50～59歳	87	69	156	84	88	172	3	△ 19	△ 16
60～69歳	90	91	181	95	97	192	△ 5	△ 6	△ 11
70～79歳	48	76	124	64	64	128	△ 16	12	△ 4
80歳～	12	20	32	16	13	29	△ 4	7	3
合計	1, 039	1, 389	2, 428	1, 040	1, 403	2, 443	△ 1	△ 14	△ 15

④新規登録者数年度別推移

(令和7年3月31日現在 単位:人)

年度	館名	総合		小名浜	勿来		常磐	内郷	四倉	合計	増減数
		本館	B. M. いわき号		本館	B. M. しおかぜ					
		計			計						
H27	H27	26, 523	2, 819	1, 257	736	4, 523	539	496	504	37, 397	—
		29, 342			5, 259						
H28	H28	27, 055	2, 731	995	1, 047	4, 501	433	1, 259	479	38, 500	1, 103
		29, 786			5, 548						
H29	H29	25, 040	2, 617	947	866	4, 456	624	1, 179	367	36, 096	△ 2, 404
		27, 657			5, 322						
H30	H30	23, 667	2, 523	760	986	4, 440	624	1, 396	451	34, 847	△ 1, 249
		26, 190			5, 426						
R元	R元	22, 652	2, 441	722	675	4, 842	743	1, 247	418	33, 740	△ 1, 107
		25, 093			5, 517						
R2	R2	20, 382	2, 621	583	664	4, 763	695	1, 453	196	31, 357	△ 2, 383
		23, 003			5, 427						
R3	R3	22, 008	2, 586	553	816	4, 711	613	1, 569	330	33, 186	1, 829
		24, 594			5, 527						
R4	R4	22, 520	2, 602	579	1, 588	5, 120	422	1, 672	510	35, 013	1, 827
		25, 122			6, 708						
R5	R5	22, 094	2, 639	647	1, 222	4, 332	410	1, 611	511	33, 466	△ 1, 547
		24, 733			5, 554						
R6	R6	21, 751	2, 594	564	1, 704	4, 535	1, 121	435	521	33, 225	△ 241
		24, 345			6, 239						

⑤新規登録者数年度別推移グラフ

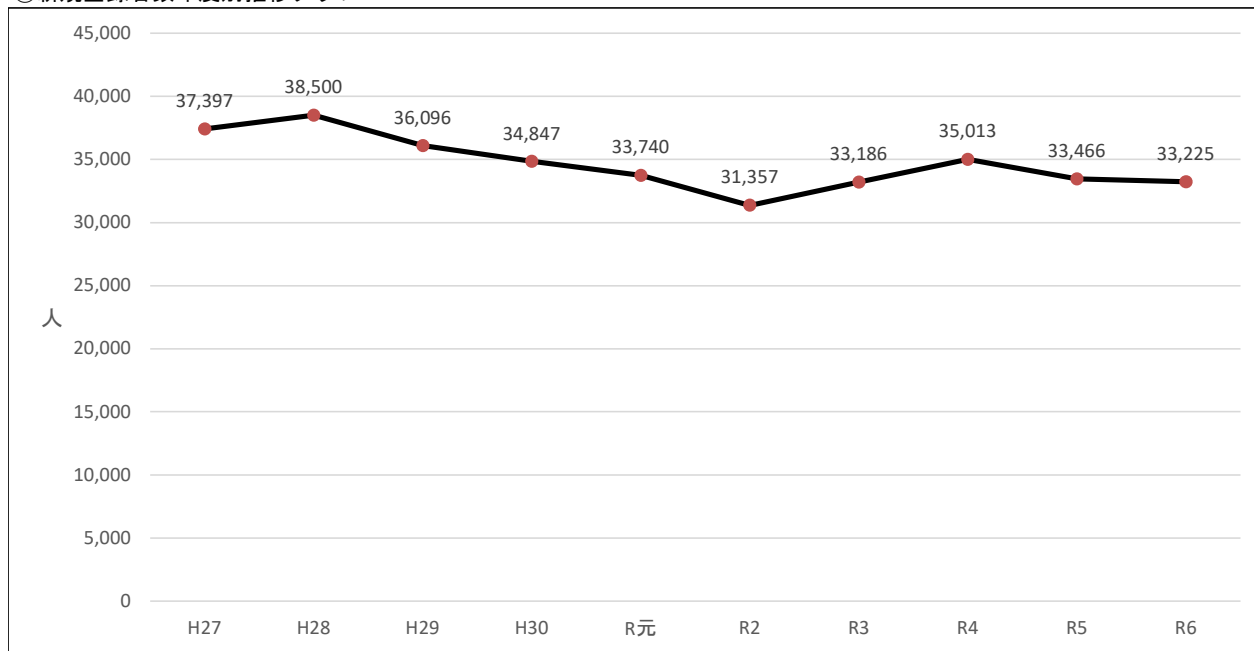

(4) 広域利用状況

ア 他市町村個人有効登録者数の自治体別内訳(令和7年3月31日現在)

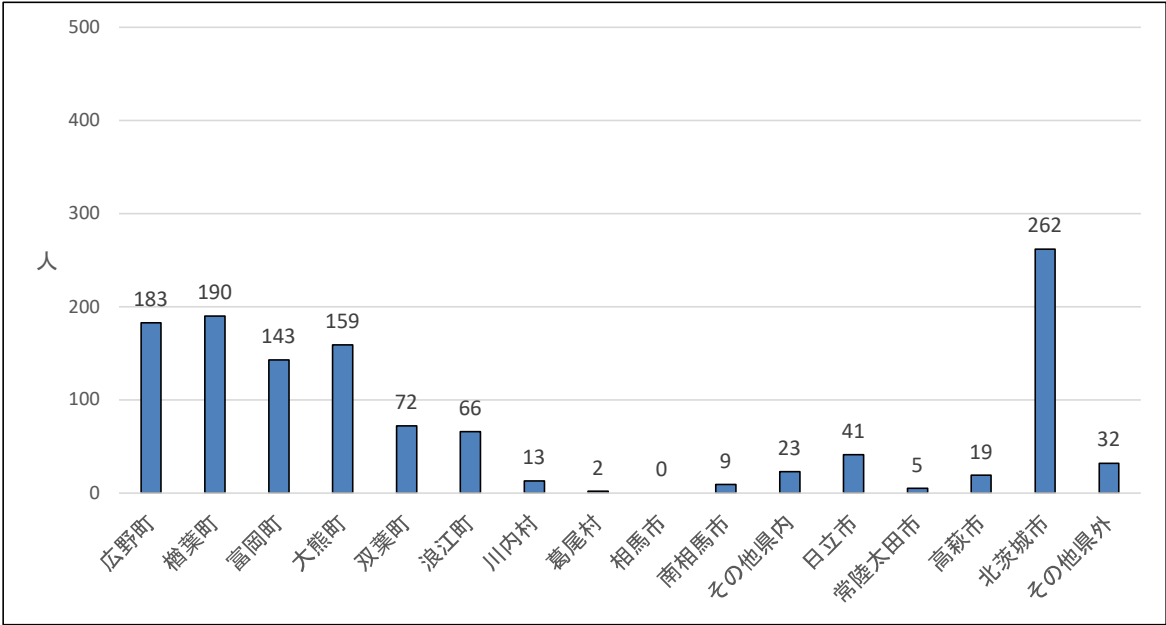

イ 茨城県北4市との広域利用

いわき市と茨城県北4市は、広域的な連携を深め、地域住民の利便性向上と交流人口の拡大を図るため、平成23年7月から図書館相互の広域利用（相互貸出）を行っている。

(ア) いわき市民の茨城県北4市における利用

①登録者数（新規及び累計）						（単位：人）	
区分	日立市	常陸太田市	高萩市	北茨城市	合計		
登録者数累計 （平成23～令和6年度）	239	9	51	1,474	1,773		
新規登録者数 （令和6年度）	4	0	3	213	220		

②登録者数（新規及び累計）年度別推移グラフ

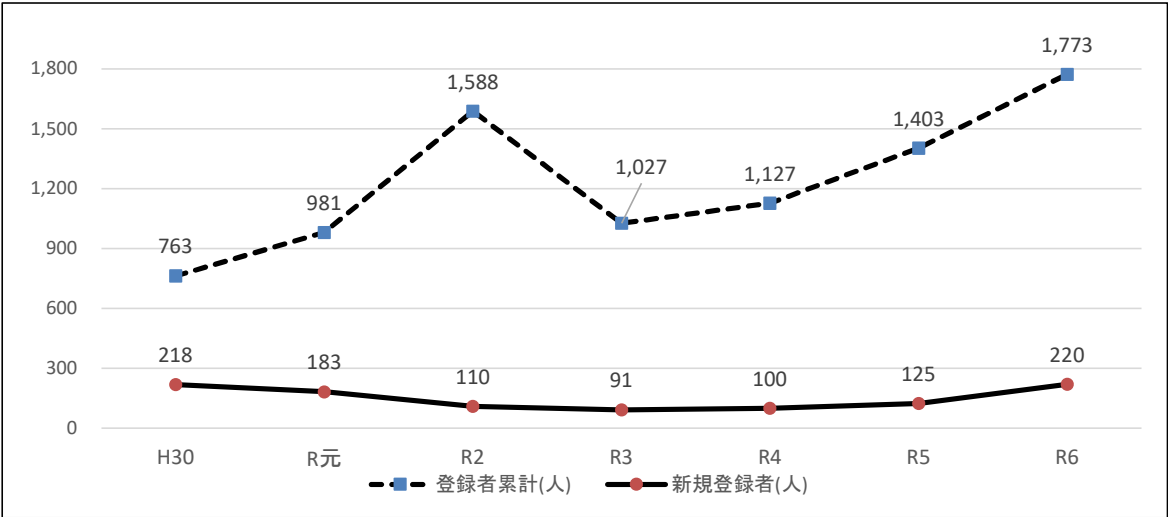

(イ) 茨城県北4市民のいわき市における利用（登録）

①登録者数（新規及び累計）

（単位：人）

区分	日立市	常陸太田市	高萩市	北茨城市	合計
登録者数累計 (平成23～令和6年度)	161	14	72	689	936
新規登録者数 (令和6年度)	7	0	4	8	19

②有効登録者及び登録者数（新規及び累計）年度別推移グラフ

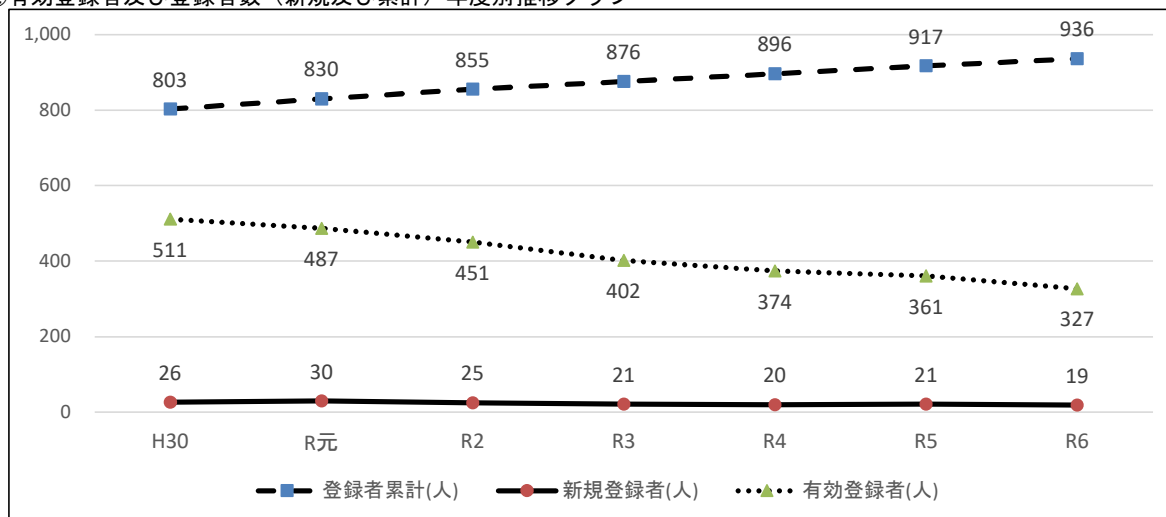

(ウ) 茨城県北4市民のいわき市における利用（貸出）

①図書貸出冊数及び視聴覚資料貸出点数

（単位：冊または点）

区分	日立市	常陸太田市	高萩市	北茨城市	合計
図書貸出冊数 (令和6年度)	272	8	150	1,172	1,602
視聴覚資料貸出点数 (令和6年度)	6	0	3	101	110

②図書貸出冊数及び視聴覚資料貸出点数年度別推移グラフ

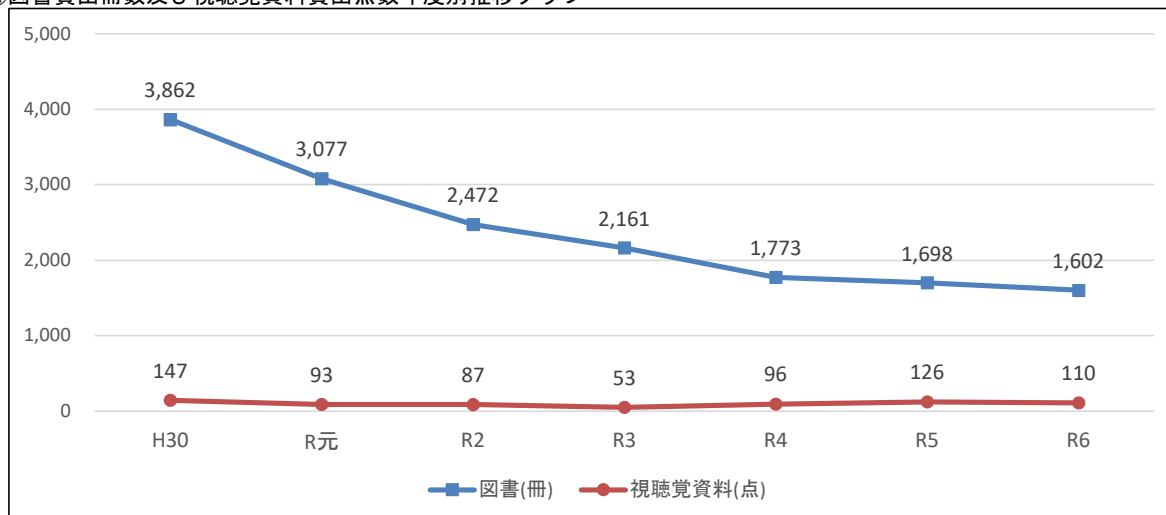

ウ 隣接市町村及び相双地区住民のいわき市における利用

隣接市町村住民の利便性向上と交流人口の拡大を図るため、平成16年4月から広域利用を行っている。また、平成23年6月からは、原発事故による双葉郡等からの市内在住避難者の利用者登録も行っている。

(ア) 新規登録者数

市町村名		令和6年度 新規登録者 数(人)
浜通り 中部	広野町	16
	楡葉町	13
	富岡町	14
	大熊町	21
	双葉町	7
	浪江町	12
	川内村	1
	葛尾村	0
浜通り 北部	相馬市	0
	南相馬市	1
	新地町	0
	飯館村	0
中通り	旧滝根町	1
	小野町	1
	平田村	0
	古殿町	1
	鮫川村	1
合計		89

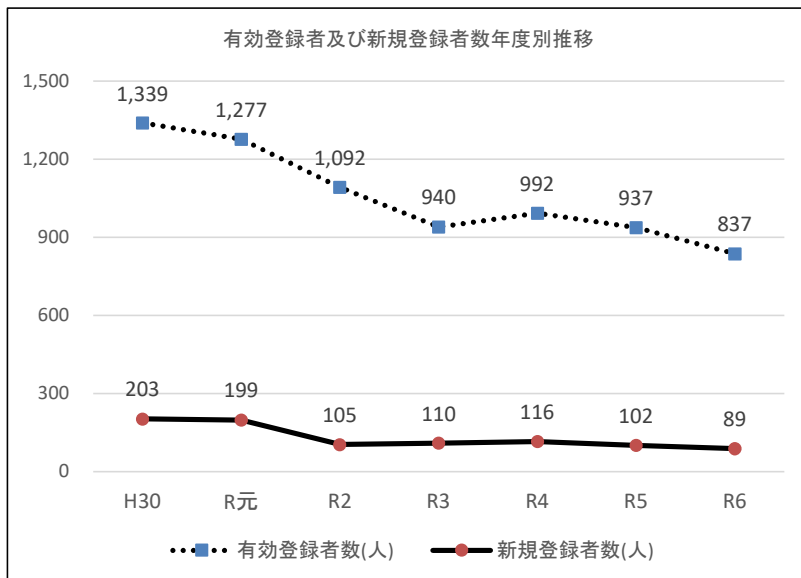

(イ) 図書貸出冊数及び視聴覚資料貸出点数

市町村名		令和6年度 図書貸出冊 数(冊)	令和6年度 視聴覚資料 貸出点数(点)
浜通り 中部	広野町	3,105	89
	楡葉町	2,774	71
	富岡町	5,523	205
	大熊町	5,955	131
	双葉町	2,978	44
	浪江町	2,230	21
	川内村	161	0
	葛尾村	7	4
浜通り 北部	相馬市	0	0
	南相馬市	103	53
	新地町	0	0
	飯館村	0	0
中通り	旧滝根町	9	0
	小野町	173	0
	平田村	0	0
	古殿町	145	3
	鮫川村	13	4
合計		23,176	625

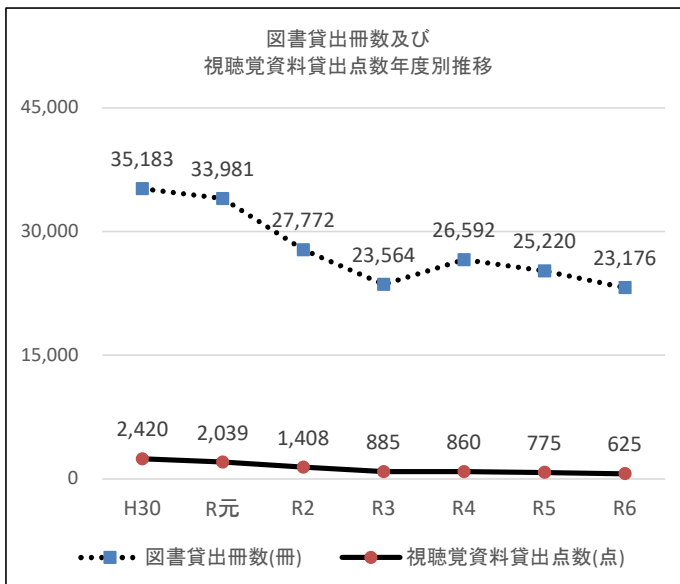

3 貸出状況

(1) 図書貸出冊数

①図書貸出冊数

(単位：冊)

期別	館名	総合				小名浜	勿来			常磐	内郷	四倉	合計
		本館	B. M. いわき号	公民館	大学 高専		本館	B. M. しおかぜ	公民館				
	R6. 4	44, 865	3, 826	251	20	12, 295	7, 720	5, 579	115	6, 137	5, 681	3, 672	90, 161
	R6. 5	47, 073	4, 681	256	30	13, 042	8, 001	5, 629	115	5, 446	5, 132	3, 335	92, 740
	R6. 6	37, 524	4, 693	161	35	11, 457	6, 812	5, 447	150	6, 876	6, 690	3, 844	83, 689
	R6. 7	52, 658	3, 591	314	34	14, 286	8, 822	4, 193	179	6, 677	6, 270	4, 175	101, 199
	R6. 8	52, 189	2, 570	277	39	14, 153	9, 540	2, 676	141	6, 554	6, 449	4, 069	98, 657
	R6. 9	48, 434	5, 387	261	29	12, 600	7, 893	5, 987	151	6, 521	6, 323	3, 952	97, 538
	R6. 10	49, 991	5, 973	278	23	13, 103	8, 080	5, 237	179	6, 413	5, 995	3, 841	99, 113
	R6. 11	49, 070	1, 821	226	40	13, 062	7, 992	5, 984	142	6, 735	5, 808	3, 945	94, 825
	R6. 12	48, 166	3, 856	222	32	11, 847	7, 225	5, 112	151	6, 168	5, 870	3, 716	92, 365
	R7. 1	54, 932	5, 887	272	54	14, 233	8, 568	6, 531	172	7, 127	6, 871	4, 206	108, 853
	R7. 2	17, 841	745	41	4	4, 237	2, 605	659	28	2, 247	2, 098	1, 196	31, 701
	R7. 3	51, 422	2, 365	234	25	13, 598	8, 237	1, 882	157	6, 561	6, 031	3, 889	94, 401
合計	554, 165	45, 395	2, 793	365	147, 913	91, 495	54, 916	1, 680	73, 462	69, 218	43, 840	1, 085, 242	
	602, 718					148, 091							

②図書貸出冊数の内訳

(単位：冊)

館名 区分		総合				小名浜	勿来			常磐	内郷	四倉	合計
		本館	B. M. いわき号	公民館	大学 高専		本館	B. M. しおかぜ	公民館				
館内	一般書	358, 307	－	2, 255	303	89, 031	57, 675	－	1, 349	46, 503	45, 108	26, 532	627, 063
	児童書	195, 858	－	538	62	58, 882	33, 820	－	331	26, 959	24, 110	17, 308	357, 868
移動	一般書	－	15, 761	－	－	－	－	11, 946	－	－	－	－	27, 707
	児童書	－	29, 634	－	－	－	－	42, 970	－	－	－	－	72, 604
合計		554, 165	45, 395	2, 793	365	147, 913	91, 495	54, 916	1, 680	73, 462	69, 218	43, 840	1, 085, 242
		602, 718					148, 091						

③図書貸出冊数年度別推移グラフ

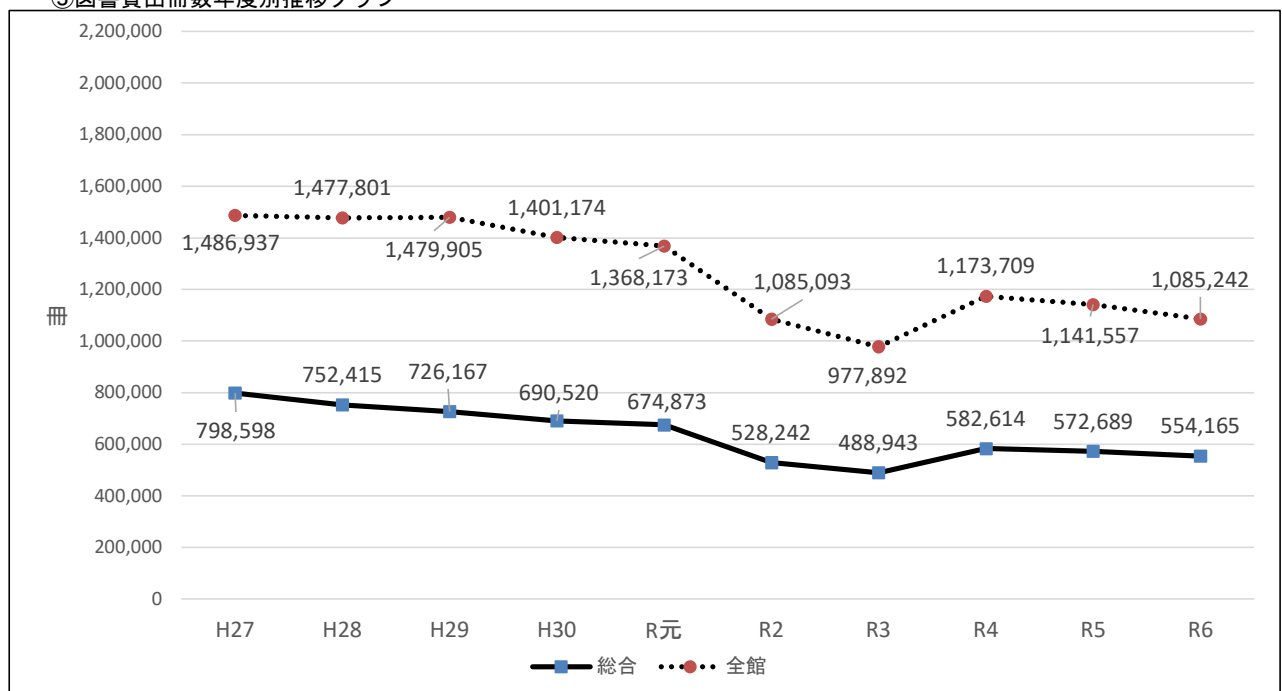

④図書貸出冊数前年度比較

(単位：冊)

館名		区分	令和6年度				令和5年度				前年度との比較			
			個人	団体	計	構成比	個人	団体	計	構成比	個人	団体	計	構成比
総合	本館	一般書	355,665	2,642	358,307	54.7%	373,225	2,509	375,734	54.1%	△ 17,560	133	△ 17,427	0.60%
		児童書	183,798	12,060	195,858	45.5%	186,232	10,723	196,955	44.0%	△ 2,434	1,337	△ 1,097	1.50%
		小計	539,463	14,702	554,165	51.1%	559,457	13,232	572,689	50.2%	△ 19,994	1,470	△ 18,524	0.90%
	B. M. いわき号	一般書	12,164	3,597	15,761	2.4%	12,914	3,705	16,619	2.4%	△ 750	△ 108	△ 858	0.00%
		児童書	1,885	27,749	29,634	6.9%	2,059	29,686	31,745	7.1%	△ 174	△ 1,937	△ 2,111	△ 0.20%
		小計	14,049	31,346	45,395	4.2%	14,973	33,391	48,364	4.2%	△ 924	△ 2,045	△ 2,969	0.00%
	公民館	一般書	2,238	17	2,255	0.3%	2,174	11	2,185	0.3%	64	6	70	0.00%
		児童書	393	145	538	0.1%	348	42	390	0.1%	45	103	148	0.00%
		小計	2,631	162	2,793	0.3%	2,522	53	2,575	0.2%	109	109	218	0.10%
	大学 高専	一般書	268	35	303	0.0%	145	69	214	0.0%	123	△ 34	89	0.00%
		児童書	60	2	62	0.0%	34	9	43	0.0%	26	△ 7	19	0.00%
		小計	328	37	365	0.0%	179	78	257	0.0%	149	△ 41	108	0.00%
	一般書 計		370,335	6,291	376,626	57.5%	388,458	6,294	394,752	56.9%	△ 18,123	△ 3	△ 18,126	0.60%
	児童書 計		186,136	39,956	226,092	52.5%	188,673	40,460	229,133	51.2%	△ 2,537	△ 504	△ 3,041	1.30%
	小計		556,471	46,247	602,718	55.5%	577,131	46,754	623,885	54.7%	△ 20,660	△ 507	△ 21,167	0.80%
小名浜		一般書	88,766	265	89,031	13.6%	97,500	361	97,861	14.1%	△ 8,734	△ 96	△ 8,830	△ 0.50%
		児童書	56,319	2,563	58,882	13.7%	59,855	3,181	63,036	14.1%	△ 3,536	△ 618	△ 4,154	△ 0.40%
		小計	145,085	2,828	147,913	13.6%	157,355	3,542	160,897	14.1%	△ 12,270	△ 714	△ 12,984	△ 0.50%
勿来	本館	一般書	57,399	276	57,675	8.8%	63,416	264	63,680	9.2%	△ 6,017	12	△ 6,005	△ 0.40%
		児童書	32,493	1,327	33,820	7.9%	36,336	1,772	38,108	8.5%	△ 3,843	△ 445	△ 4,288	△ 0.60%
		小計	89,892	1,603	91,495	8.4%	99,752	2,036	101,788	8.9%	△ 9,860	△ 433	△ 10,293	△ 0.50%
	B. M. しおかぜ	一般書	7,143	4,803	11,946	1.8%	7,623	4,368	11,991	1.7%	△ 480	435	△ 45	0.10%
		児童書	1,887	41,083	42,970	10.0%	2,219	42,824	45,043	10.1%	△ 332	△ 1,741	△ 2,073	△ 0.10%
		小計	9,030	45,886	54,916	5.1%	9,842	47,192	57,034	5.0%	△ 812	△ 1,306	△ 2,118	0.10%
	公民館	一般書	1,331	18	1,349	0.2%	1,366	39	1,405	0.2%	△ 35	△ 21	△ 56	0.00%
		児童書	233	98	331	0.1%	320	131	451	0.1%	△ 87	△ 33	△ 120	0.00%
		小計	1,564	116	1,680	0.2%	1,686	170	1,856	0.2%	△ 122	△ 54	△ 176	0.00%
	一般書 計		65,873	5,097	70,970	10.8%	72,405	4,671	77,076	11.1%	△ 6,532	426	△ 6,106	△ 0.30%
	児童書 計		34,613	42,508	77,121	17.9%	38,875	44,727	83,602	18.7%	△ 4,262	△ 2,219	△ 6,481	△ 0.80%
	小計		100,486	47,605	148,091	13.6%	111,280	49,398	160,678	14.1%	△ 10,794	△ 1,793	△ 12,587	△ 0.50%
常磐		一般書	46,380	123	46,503	7.1%	49,805	130	49,935	7.2%	△ 3,425	△ 7	△ 3,432	△ 0.10%
		児童書	24,602	2,357	26,959	6.3%	25,650	1,893	27,543	6.2%	△ 1,048	464	△ 584	0.10%
		小計	70,982	2,480	73,462	6.8%	75,455	2,023	77,478	6.8%	△ 4,473	457	△ 4,016	0.00%
内郷		一般書	45,012	96	45,108	6.9%	46,442	127	46,569	6.7%	△ 1,430	△ 31	△ 1,461	0.20%
		児童書	23,456	654	24,110	5.6%	24,944	1,188	26,132	5.8%	△ 1,488	△ 534	△ 2,022	△ 0.20%
		小計	68,468	750	69,218	6.4%	71,386	1,315	72,701	6.4%	△ 2,918	△ 565	△ 3,483	0.00%
四倉		一般書	26,240	292	26,532	4.1%	27,565	303	27,868	4.0%	△ 1,325	△ 11	△ 1,336	0.10%
		児童書	15,856	1,452	17,308	4.0%	16,697	1,353	18,050	4.0%	△ 841	99	△ 742	0.00%
		小計	42,096	1,744	43,840	4.0%	44,262	1,656	45,918	4.0%	△ 2,166	88	△ 2,078	0.00%
一般書合計		642,606	12,164	654,770	100.0%	682,175	11,886	694,061	100.0%	△ 39,569	278	△ 39,291	0.00%	
児童書合計		340,982	89,490	430,472	100.0%	354,694	92,802	447,496	100.0%	△ 13,712	△ 3,312	△ 17,024	0.00%	
合計		983,588	101,654	1,085,242	100.0%	1,036,869	104,688	1,141,557	100.0%	△ 53,281	△ 3,034	△ 56,315	0.00%	

⑤図書貸出冊数年度別推移

(単位：冊)

館名 年度	総合				小名浜	勿来			常磐	内郷	四倉	合計	増減数
	本館	B. M. いわき 号	公民 館	大学 高専		本館	B. M. しおか ぜ	公民 館					
	計					計							
H27	798, 598	54, 175	2, 307	427	153, 369	87, 879	68, 716	2, 949	138, 665	111, 148	68, 704	1, 486, 937	－
	855, 507					159, 544							
H28	752, 415	53, 630	2, 654	282	209, 499	141, 663	65, 453	1, 585	72, 653	112, 628	65, 339	1, 477, 801	△ 9, 136
	808, 981					208, 701							
H29	726, 167	54, 226	2, 102	450	204, 701	139, 114	68, 767	1, 732	119, 097	99, 729	63, 820	1, 479, 905	2, 104
	782, 945					209, 613							
H30	690, 520	51, 558	1, 783	230	194, 693	131, 095	63, 236	1, 772	107, 661	98, 252	60, 374	1, 401, 174	△ 78, 731
	744, 091					196, 103							
R元	674, 873	48, 714	2, 076	376	195, 534	125, 102	63, 908	1, 909	106, 789	93, 524	55, 368	1, 368, 173	△ 33, 001
	726, 039					190, 919							
R2	528, 242	39, 800	2, 432	235	158, 167	99, 598	46, 999	1, 412	81, 462	75, 442	51, 304	1, 085, 093	△ 283, 080
	570, 709					148, 009							
R3	488, 943	35, 974	3, 486	206	140, 670	80, 521	45, 114	2, 569	71, 559	65, 449	43, 401	977, 892	△ 107, 201
	528, 609					128, 204							
R4	582, 614	47, 139	3, 448	264	162, 965	106, 023	57, 362	2, 119	83, 491	80, 164	48, 120	1, 173, 709	195, 817
	633, 465					165, 504							
R5	572, 689	48, 364	2, 575	257	160, 897	101, 788	57, 034	1, 856	77, 478	72, 701	45, 918	1, 141, 557	△ 32, 152
	623, 885					160, 678							
R6	554, 165	45, 395	2, 793	365	147, 913	91, 495	54, 916	1, 680	73, 462	69, 218	43, 840	1, 085, 242	△ 56, 315
	602, 718					148, 091							

※ 平成27年度は、耐震補強工事のため、4月1日～6月30日（小名浜）、5月7日～9月30日（勿来）休館。

※ 平成28年度は、耐震補強工事のため、10月17日～3月31日（常磐）休館。

※ 平成30年度は、閲覧室等修繕のため、7月1日～13日（常磐）休館。図書館情報システム機器更新のため2月15日～28日（全館）休館。

※ 令和元年度は、東日本台風による断水のため、10月14日～24日（四倉）休館。

※ 令和2年度は、新型コロナウイルス感染症拡大に伴い、4月18日～5月20日（全館）休館。2月13日深夜発生の福島県沖地震（震度5強）による被害の復旧作業のため、2月14日（全館）休館。

※ 令和3年度は、新型コロナウイルス感染症拡大に伴い、4月29日～5月31日、8月7日～9月30日（全館）休館。空調和設備改修工事のため、10月1日～23日（勿来）休館。3月16日深夜発生の福島県沖地震（震度5強）による被害の復旧作業のため、3月17日（全館）休館。

※ 令和6年度は、図書館情報システム機器更新のため、2月3日～25日（全館）休館。

⑥図書個人団体貸出冊数実績

(単位：冊)

図書館名	令和2年度			令和3年度			令和4年度			令和5年度			令和6年度		
	計	個人	団体	計	個人	団体	計	個人	団体	計	個人	団体	計	個人	団体
総合	570,709	531,422	39,287	528,609	494,936	33,673	633,465	590,106	43,359	623,885	577,131	46,754	602,718	556,471	46,247
本館	528,242	517,784	10,458	488,943	479,749	9,194	582,614	571,415	11,199	572,689	559,457	13,232	554,165	539,463	14,702
いわき号	39,800	11,014	28,786	35,974	11,563	24,411	47,139	15,012	32,127	48,364	14,973	33,391	45,395	14,049	31,346
公民館	2,432	2,395	37	3,486	3,428	58	3,448	3,447	1	2,575	2,522	53	2,793	2,631	162
大学等	235	229	6	206	196	10	264	232	32	257	179	78	365	328	37
小名浜	158,167	154,390	3,777	140,670	137,436	3,234	162,965	159,830	3,135	160,897	157,355	3,542	147,913	145,085	2,828
勿来	148,009	106,829	41,180	128,204	90,199	38,005	165,504	116,987	48,517	160,678	111,280	49,398	148,091	100,486	47,605
本館	99,598	97,751	1,847	80,521	78,982	1,539	106,023	104,210	1,813	101,788	99,752	2,036	91,495	89,892	1,603
しおかぜ	46,999	7,717	39,282	45,114	8,735	36,379	57,362	10,740	46,622	57,034	9,842	47,192	54,916	9,030	45,886
公民館	1,412	1,361	51	2,569	2,482	87	2,119	2,037	82	1,856	1,686	170	1,680	1,564	116
常磐	81,462	79,424	2,038	71,559	69,469	2,090	83,491	81,181	2,310	77,478	75,455	2,023	73,462	70,982	2,480
内郷	75,442	73,674	1,768	65,449	63,818	1,631	80,164	78,456	1,708	72,701	71,386	1,315	69,218	68,468	750
四倉	51,304	49,483	1,821	43,401	41,242	2,159	48,120	46,034	2,086	45,918	44,262	1,656	43,840	42,096	1,744
合計	1,085,093	995,222	89,871	977,892	897,100	80,792	1,173,709	1,072,594	101,115	1,141,557	1,036,869	104,688	1,085,242	983,588	101,654

⑦視聴覚資料（個人）貸出点数実績

(単位：点)

図書館名	令和2年度			令和3年度			令和4年度			令和5年度			令和6年度		
	計	個人	団体	計	個人	団体	計	個人	団体	計	個人	団体	計	個人	団体
総合	34,820	34,820	—	26,535	26,535	—	30,052	30,052	—	28,320	28,320	—	24,813	24,813	—
小名浜	777	777	—	697	697	—	823	823	—	882	882	—	687	687	—
勿来	468	468	—	461	461	—	402	402	—	494	494	—	381	381	—
常磐	500	500	—	278	278	—	235	235	—	216	216	—	226	226	—
内郷	134	134	—	140	140	—	147	147	—	119	119	—	86	86	—
四倉	376	376	—	425	425	—	195	195	—	164	164	—	169	169	—
合計	37,075	37,075	—	28,536	28,536	—	31,854	31,854	—	30,195	30,195	—	26,362	26,362	—

⑧個人団体貸出冊数（点数）推移（全館合計）

		平成30年度	令和元年度	令和2年度	令和3年度	令和4年度	令和5年度	令和6年度
図書(冊)	個人	1,288,648	1,258,083	995,222	897,100	1,072,594	1,036,869	983,588
	団体	112,526	110,090	89,871	80,792	101,115	104,688	101,654
視聴覚(点)	個人	52,997	54,696	37,075	28,536	31,854	30,195	26,362
	団体	—	—	—	—	—	—	—
合計	個人	1,341,645	1,312,779	1,032,297	925,636	1,104,448	1,067,064	1,009,950
	団体	112,526	110,090	89,871	80,792	101,115	104,688	101,654
	計	1,454,171	1,422,869	1,122,168	1,006,428	1,205,563	1,171,752	1,111,604

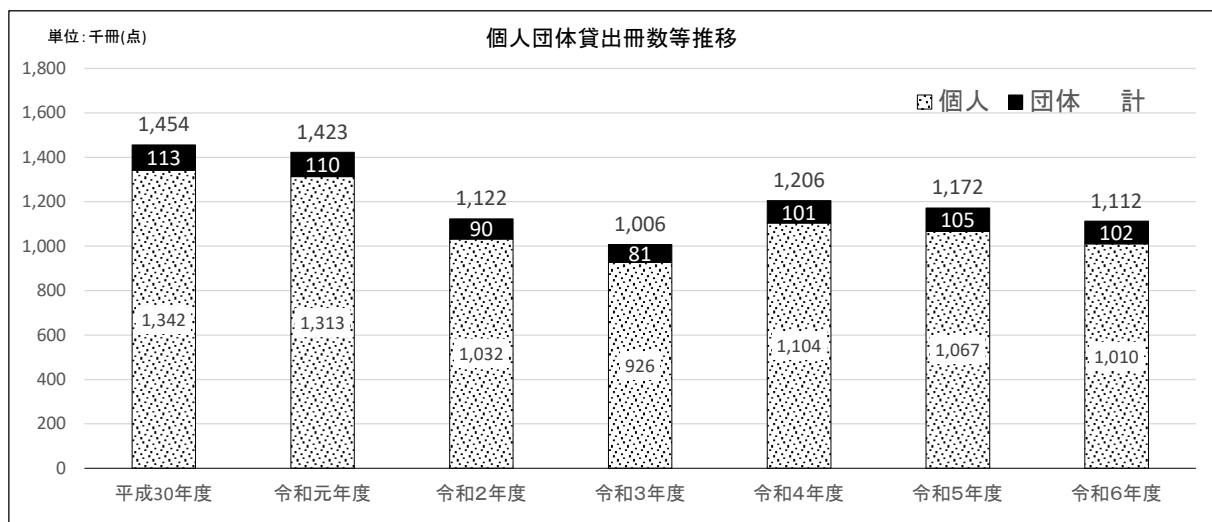

※ 『日本の図書館』掲載データ。

⑨蔵書区分別図書貸出冊数

(単位：冊)

蔵書区分		館名				小名浜	勿来			常磐	内郷	四倉	合計
		本館	B.M. いわき号	公民館	大学 高専		本館	B.M. しおかぜ	公民館				
一般書	0 総記	4,959	39	27	33	877	613	47	34	514	372	227	7,742
	1 哲学	14,217	312	87	19	2,786	1,989	298	94	1,374	1,436	741	23,353
	2 歴史・地理	28,861	782	142	14	5,572	3,388	447	51	3,399	2,818	1,740	47,214
	3 社会科学	27,778	429	214	46	5,438	3,240	504	183	2,494	2,204	1,406	43,936
	4 自然科学	22,962	1,049	137	16	5,117	3,394	881	51	2,137	2,046	1,501	39,291
	5 工学	41,900	2,192	187	39	9,148	7,189	1,719	136	5,690	5,608	3,409	77,217
	6 産業	9,797	254	66	7	2,033	1,549	401	52	1,403	1,033	714	17,309
	7 芸術	29,874	472	122	31	4,157	3,096	504	69	2,436	2,651	1,423	44,835
	8 語学	5,254	49	20	10	575	382	8	17	426	243	243	7,227
	9 文学	172,705	10,183	1,253	88	53,328	32,835	7,137	662	26,630	26,697	15,128	346,646
一般書計		358,307	15,761	2,255	303	89,031	57,675	11,946	1,349	46,503	45,108	26,532	654,770
児童書	児童書	99,036	16,944	313	50	25,748	16,999	24,675	144	10,720	9,799	8,233	212,661
	絵本	92,677	11,934	218	12	31,760	16,390	17,360	168	15,480	13,988	8,435	208,422
	紙芝居	4,145	756	7	0	1,374	431	935	19	759	323	640	9,389
児童書計		195,858	29,634	538	62	58,882	33,820	42,970	331	26,959	24,110	17,308	430,472
合計		554,165	45,395	2,793	365	147,913	91,495	54,916	1,680	73,462	69,218	43,840	1,085,242
		602,718				148,091							

⑩年齢区分別図書貸出冊数

(単位：冊)

年齢区分		館名				小名浜	勿来			常磐	内郷	四倉	合計
		本館	B.M. いわき号	公民館	大学 高専		本館	B.M. しおかぜ	公民館				
0～6歳		21,031	26	8	0	5,789	2,149	14	0	1,599	2,144	1,005	33,765
7～12歳		46,474	135	110	2	9,962	7,404	443	56	5,163	4,229	3,359	77,337
13～15歳		8,258	29	21	0	1,708	975	170	87	568	551	332	12,699
16～18歳		7,374	0	47	3	370	191	62	2	168	218	105	8,540
19～22歳		5,913	21	4	8	643	496	26	0	490	681	82	8,364
23～29歳		17,121	10	28	0	3,117	1,564	4	1	1,273	955	517	24,590
30～39歳		72,285	390	261	24	19,936	11,024	111	70	8,171	8,100	5,195	125,567
40～49歳		93,167	893	334	147	26,731	15,401	837	389	10,679	10,011	7,135	165,724
50～59歳		79,615	618	653	144	16,492	10,868	596	420	7,827	10,350	5,322	132,905
60～69歳		82,069	2,778	667	0	23,778	16,074	1,461	390	16,314	13,079	8,603	165,213
70～79歳		85,432	5,747	492	0	29,334	18,102	3,952	129	14,862	14,828	9,268	182,146
80歳～		20,724	3,402	6	0	7,225	5,644	1,354	20	3,868	3,322	1,173	46,738
不明(団体含む)		14,702	31,346	162	37	2,828	1,603	45,886	116	2,480	750	1,744	101,654
合計		554,165	45,395	2,793	365	147,913	91,495	54,916	1,680	73,462	69,218	43,840	1,085,242
		602,718				148,091							

⑪年齢区分別貸出冊数グラフ

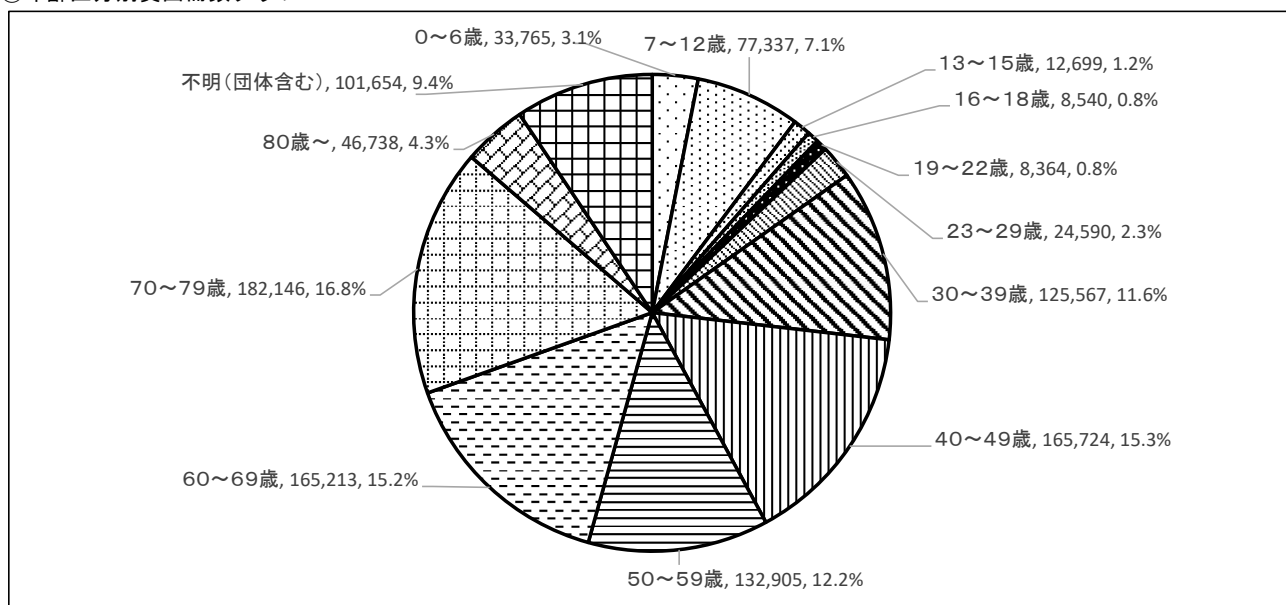

(2) 視聴覚資料貸出点数

①視聴覚資料貸出点数

(単位：点)

館名 期別	総合	小名浜	勿来	常磐	内郷	四倉	合計
R6.4	2,215	72	26	29	15	23	2,380
R6.5	2,266	90	32	18	14	11	2,431
R6.6	1,531	54	21	36	10	9	1,661
R6.7	2,230	50	47	19	9	15	2,370
R6.8	2,399	64	27	27	2	20	2,539
R6.9	2,345	84	41	31	2	27	2,530
R6.10	2,242	81	41	14	5	11	2,394
R6.11	2,112	36	39	10	13	20	2,230
R6.12	2,321	49	33	4	4	14	2,425
R7.1	2,288	44	40	12	8	11	2,403
R7.2	673	15	8	8	0	0	704
R7.3	2,191	48	26	18	4	8	2,295
合計	24,813	687	381	226	86	169	26,362

②資料区分別視聴覚資料貸出点数

(単位：点)

館名 区分	令和6年度							令和5年度							増減数
	総合	小名浜	勿来	常磐	内郷	四倉	合計	総合	小名浜	勿来	常磐	内郷	四倉	合計	
CD	8,975	306	132	168	37	95	9,713	10,393	315	269	171	61	102	11,311	△ 1,598
ビデオ	9	26	5	0	0	2	42	7	4	3	0	0	2	16	26
DVD	15,829	355	244	58	49	72	16,607	17,920	563	222	45	58	60	18,868	△ 2,261
合計	24,813	687	381	226	86	169	26,362	28,320	882	494	216	119	164	30,195	△ 3,833

③視聴覚資料貸出点数年度別推移

(単位：点)

館名 年度	総合	小名浜	勿来	常磐	内郷	四倉	合計	増減数
H29	52,442	693	505	375	350	815	55,180	—
H30	50,410	883	663	284	308	449	52,997	△ 2,183
R元	52,459	634	589	384	200	430	54,696	1,699
R2	34,820	777	468	500	134	376	37,075	△ 17,621
R3	26,535	697	461	278	140	425	28,536	△ 8,539
R4	30,052	823	402	235	147	195	31,854	3,318
R5	28,320	882	494	216	119	164	30,195	△ 1,659
R6	24,813	687	381	226	86	169	26,362	△ 3,833

④視聴覚資料貸出点数年度別推移グラフ

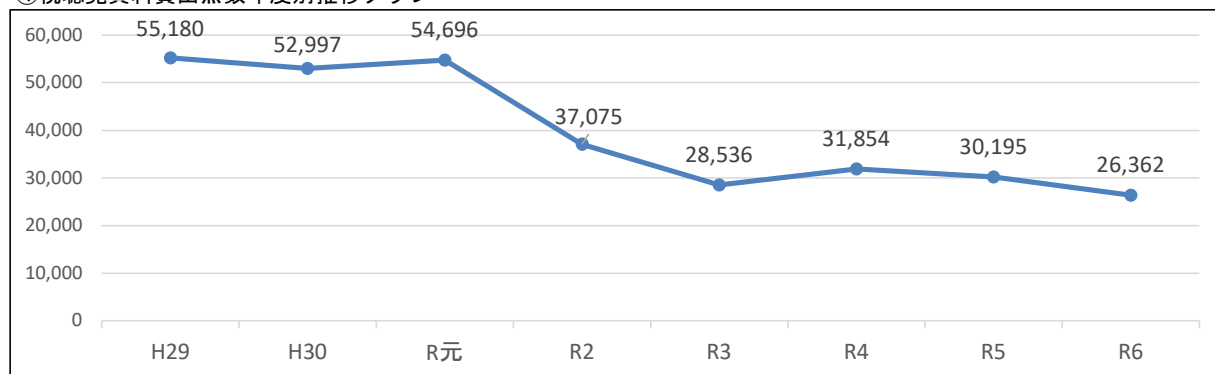

(3) 学校への資料貸出冊数

①学校への資料貸出冊数

(単位：冊)

期別	館名	総合				小名浜	勿来			常磐	内郷	四倉	合計
		本館	B. M. いわき号	公民館	大学高専		本館	B. M. しおかぜ	公民館				
	R6. 4	98	1, 310	14	0	137	81	2, 930	2	3	16	51	4, 642
	R6. 5	156	2, 229	5	5	111	139	2, 949	11	31	27	100	5, 763
	R6. 6	362	2, 123	7	2	118	63	2, 771	6	38	39	126	5, 655
	R6. 7	144	1, 000	5	0	37	38	1, 522	3	3	9	39	2, 800
	R6. 8	64	543	1	6	39	24	366	2	14	9	20	1, 088
	R6. 9	477	2, 945	36	0	68	156	3, 155	25	3	35	133	7, 033
	R6. 10	1, 552	3, 017	25	1	158	107	2, 546	30	33	25	140	7, 634
	R6. 11	687	641	16	1	130	147	3, 193	16	158	27	117	5, 133
	R6. 12	85	1, 192	11	1	47	82	2, 388	14	0	20	61	3, 901
	R7. 1	475	2, 799	32	12	97	177	3, 374	7	2	0	165	7, 140
	R7. 2	109	468	2	0	25	9	147	0	10	12	27	809
	R7. 3	7	0	8	4	20	22	163	0	0	1	22	247
合計		4, 216	18, 267	162	32	987	1, 045	25, 504	116	295	220	1, 001	51, 845
		22, 677					26, 665						

②学校への資料貸出冊数前年度比較

(単位：冊)

館名		令和 6 年度	令和 5 年度	前年度との比較	
				増減値	前年比
総合	本館	4, 216	3, 610	606	116. 8%
	B. M. いわき号	18, 267	19, 261	△ 994	94. 8%
	公民館	162	53	109	305. 7%
	大学高専	32	78	△ 46	41. 0%
	小計	22, 677	23, 002	△ 325	98. 6%
小名浜		987	1, 261	△ 274	78. 3%
勿来	本館	1, 045	886	159	117. 9%
	B. M. しおかぜ	25, 504	28, 422	△ 2, 918	89. 7%
	公民館	116	170	△ 54	68. 2%
	小計	26, 665	29, 478	△ 2, 813	90. 5%
常磐		295	368	△ 73	80. 2%
内郷		220	407	△ 187	54. 1%
四倉		1, 001	1, 039	△ 38	96. 3%
合計		51, 845	55, 555	△ 3, 710	93. 3%

③学校等団体用セットの貸出セット数年度別推移

(単位：セット)

		H30	R元	R2	R3	R4	R5	R6
テーマ別 調べ学習 支援パック	点字・ユニバーサルデザイン	5	4	2	2	2	1	0
	食育(1) (1～3年生)	3	0	0	0	0	0	0
	食育(2) (4～6年生)	3	0	0	0	0	0	0
	国際理解	1	1	0	0	0	0	0
	外国語絵本	0	0	0	0	0	0	2
	計	12	5	2	2	2	1	2
光絵本セット		433	399	328	296	422	378	382
団体用セット 「この本よんだ？」	幼児用	0	0	0	0	0	0	0
	小学校低学年用	13	13	0	13	5	9	8
	小学校中学年用	13	9	0	6	3	7	4
	小学校高学年用	0	1	0	8	4	7	4
	中学校用	0	0	0	0	0	0	0
	計	26	23	0	27	12	23	16

④学校への資料貸出冊数年度別推移

(単位：冊)

館名 年度	総合				小名浜	勿来			常磐	内郷	四倉	合計	増減数
	本館	B.M. いわき号	公民館	大学 高専		本館	B.M. しおかぜ	公民館					
	計					計							
H27	5,383	25,972	22	1	407	442	36,905	76	812	430	845	71,295	-
	31,378					37,423							
H28	5,175	24,147	40	56	714	686	36,101	18	556	322	1,540	69,355	△ 1,940
	29,418					36,805							
H29	5,283	24,557	30	17	1,171	1,175	37,398	4	1,565	331	942	72,473	3,118
	29,887					38,577							
H30	5,110	22,056	79	2	1,573	1,564	33,359	36	328	516	1,269	65,892	△ 6,581
	27,247					34,959							
R元	3,991	20,400	51	6	1,232	1,236	33,446	135	543	580	1,077	62,697	△ 3,195
	24,448					34,817							
R2	4,435	16,796	31	5	1,986	1,424	24,521	51	335	306	1,353	51,243	△ 11,454
	21,267					25,996							
R3	4,599	13,046	57	8	1,563	1,100	22,863	88	463	381	1,685	45,853	△ 5,390
	17,710					24,051							
R4	4,000	18,277	1	21	1,509	974	28,589	83	303	317	1,609	55,683	9,830
	22,299					29,646							
R5	3,610	19,261	53	78	1,261	886	28,422	170	368	407	1,039	55,555	△ 128
	23,002					29,478							
R6	4,216	18,267	162	32	987	1,045	25,504	116	295	220	1,001	51,845	△ 3,710
	22,677					26,665							

- ※ 平成27年度は、耐震補強工事のため、4月1日～6月30日（小名浜）、5月7日～9月30日（勿来）休館。
- ※ 平成28年度は、耐震補強工事のため、10月17日～3月31日（常磐）休館。
- ※ 平成30年度は、閲覧室等修繕のため、7月1日～13日（常磐）休館。図書館システム機器更新のため2月15日～28日（全館）休館。
- ※ 令和元年度は、東日本台風による断水のため、10月14日～24日（四倉）休館。
- ※ 令和2年度は、新型コロナウイルス感染症拡大に伴い、4月18日～5月20日（全館）休館。2月13日深夜発生の福島県沖地震（震度5強）による被害の復旧作業のため、2月14日（全館）休館。
- ※ 令和3年度は、新型コロナウイルス感染症拡大に伴い、4月29日～5月31日、8月7日～9月30日（全館）休館。空気調和設備改修工事のため、10月1日～23日（勿来）休館。3月16日深夜発生の福島県沖地震（震度5強）による被害の復旧作業のため、3月17日（全館）休館。
- ※ 令和6年度は、図書館情報システム機器更新のため、2月3日～25日（全館）休館。

⑤学校への資料貸出冊数年度別推移グラフ

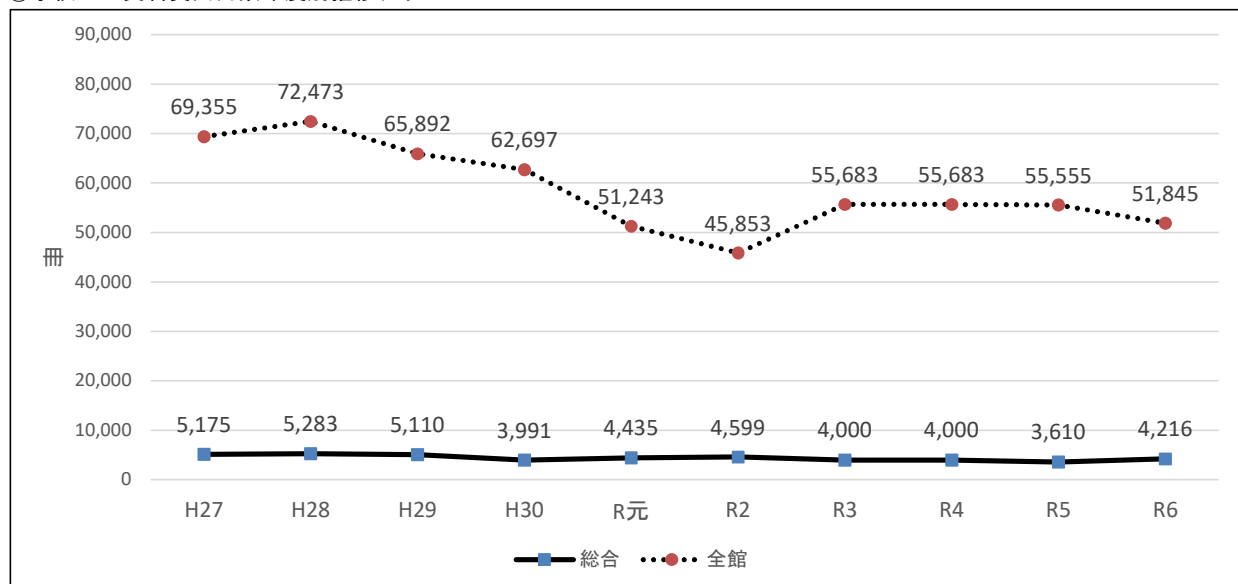

(4) 資料搬送実績

ア 各館資料搬送状況

市内6館の相互協力・連携を図るため、毎日（毎月第3日曜日と年末年始を除く）2回（午前、午後）巡回車を運行させ、市民への図書資料サービスの向上に努めている。

①各館資料搬送数

（単位：冊）

発送館 受領館	総合	小名浜	勿来	常磐	内郷	四倉	合計
総合		43,058	25,933	20,996	26,218	19,211	135,416
小名浜	30,744		8,997	6,933	6,047	4,858	57,579
勿来	21,230	8,634		4,591	4,305	3,265	42,025
常磐	15,277	6,765	4,512		4,829	2,444	33,827
内郷	18,746	6,253	4,214	5,052		3,074	37,339
四倉	12,558	4,306	3,034	2,411	2,997		25,306
合計	98,555	69,016	46,690	39,983	44,396	32,852	331,492

稼働日数	1日平均
319日	1,039.16冊

②各館資料搬送数年度別推移

（単位：冊）

年度	総合	小名浜	勿来	常磐	内郷	四倉	合計	増減
H27	111,608	75,122	53,328	60,023	54,672	34,940	389,693	-
H28	112,644	87,903	61,516	43,480	58,087	36,083	399,713	10,020
H29	114,263	89,237	58,797	53,615	57,371	37,870	411,153	11,440
H30	109,448	84,132	55,372	48,926	53,649	34,919	386,446	△ 24,707
R元	109,933	84,216	56,438	50,357	55,534	33,862	390,340	3,894
R2	96,938	70,466	47,572	40,367	44,036	29,736	329,115	△ 61,225
R3	104,613	72,393	50,773	42,037	45,021	31,736	346,573	17,458
R4	110,504	75,305	53,516	44,149	48,373	35,077	366,924	20,351
R5	107,330	76,865	52,521	42,181	46,568	35,453	360,918	△ 6,006
R6	98,555	69,016	46,690	39,983	44,396	32,852	331,492	△ 29,426

イ 公民館貸出資料搬送状況

【市内29館】

	貸出	返却	計
R5	4,380	7,694	12,074
R6	4,369	7,253	11,622

ウ 市内大学・高専図書館との相互協力資料搬送状況（I-TOSS）

	医療創生大学	東日本国際大学	福島高専	市立図書館	計
R5	7	211	551	322	1,091
R6	18	251	304	476	1,049

4 予約、相互貸借処理件数

(1) 予約・リクエスト処理件数

(単位：件)

館名		令和6年度	令和5年度	前年度との比較	
				増減値	前年比
総合	本館	121,201	125,440	△ 4,239	96.6%
	B.M.いわき号	809	1,235	△ 426	65.5%
	小 計	122,010	126,675	△ 4,665	96.3%
小 名 浜		6,044	6,310	△ 266	95.8%
勿来	本館	3,936	3,869	67	101.7%
	B.M.しおかぜ	484	729	△ 245	66.4%
	小 計	4,420	4,598	△ 178	96.1%
常 磐		2,486	2,448	38	101.6%
内 郷		2,625	2,757	△ 132	95.2%
四 倉		1,839	1,864	△ 25	98.7%
合 計		139,424	144,652	△ 5,228	96.4%

(2) 予約・リクエスト オンライン処理件数推移

(単位：件)

	平成30年度	令和元年度	令和2年度	令和3年度	令和4年度	令和5年度	令和6年度
館内OPAC予約	30,404	30,975	25,244	20,578	24,529	23,935	23,908
WEB予約	91,669	94,592	94,444	127,014	114,707	113,954	109,495
計	122,073	125,567	119,688	147,592	139,236	137,889	133,403

(3) 相互貸借処理件数

(単位：件)

借受館名	令和6年度		令和5年度		増減	
	借受	貸出	借受	貸出	借受	貸出
福島県立図書館	38	56	40	31	△ 2	25
県内公共図書館 (県立図書館を除く)	23	95	28	85	△ 5	10
県内大学図書館 (I-TOSSを除く)	2	0	0	0	2	0
I-TOSS	31	35	19	0	12	35
北日本図書館連盟加盟図書館 (福島県内公共図書館を除く)	10	54	10	41	0	13
その他の公共図書館	9	4	10	13	△ 1	△ 9
県外大学図書館	2	0	0	0	2	0
研究機関	0	0	0	0	0	0
国会図書館	1	0	0	0	1	0
合計	116	244	107	170	9	74

(4) 相互協力(複写申込受付件数)

(単位：件)

申込先	令和6年度	令和5年度	増減
国会図書館	0	0	0
大学図書館	0	0	0
県内公共図書館	0	0	0
県外公共図書館	0	0	0
研究機関	0	0	0
合計	0	0	0

5 レファレンス、資料複写利用件数

(1) レファレンス処理件数

(単位：件)

区分 館名	令和6年度							令和5年度							増減 数
	総合	小名浜	勿来	常磐	内郷	四倉	合計	総合	小名浜	勿来	常磐	内郷	四倉	合計	
口頭	2,460	2,151	1,165	357	594	323	7,050	2,809	2,069	1,058	377	1,038	274	7,625	△ 575
電話	139	388	70	24	104	11	736	123	673	85	29	358	3	1,271	△ 535
文書	0	0	0	0	0	0	0	2	0	0	0	0	0	2	△ 2
メール	25	0	0	0	0	0	25	1	0	0	0	0	0	1	24
F A X	0	0	0	0	0	0	0	0	0	0	0	0	0	0	0
合計	2,624	2,539	1,235	381	698	334	7,811	2,935	2,742	1,143	406	1,396	277	8,899	△ 1,088
(再掲) 国会図書館データベース登録数	81	-	-	-	-	-	81	41	-	-	-	-	-	41	40

(2) レファレンス処理件数年度別推移

(単位：件)

年度	口頭	電話	文書	メール	F A X	(再掲) 国会図書館データベース登録数	合計
R元	8,548	432	0	28	0	(26)	9,008
R2	5,919	414	1	4	1	(22)	6,339
R3	4,356	347	2	21	0	(33)	4,726
R4	6,701	710	2	37	0	(79)	7,450
R5	7,625	1,271	2	1	0	(41)	8,899
R6	7,050	736	0	25	0	(81)	7,811

(3) 複写サービス申込件数（令和6年度）

(単位：件)

館名	複写種別（件）										利用人数 (人)
	住宅 地図	新聞	地域 資料	雑誌	一般書	児童書	その他	国会図 書館	マイク ロフィ ルム	計	
総合	406	1,162	939	302	834	45	34	15	10	3,747	1,998
小名浜	165	94	21	5	28	3	0	0	0	316	286
勿来	68	100	21	9	52	2	1	0	0	253	173
常磐	41	52	12	6	24	2	2	0	0	139	50
内郷	46	55	11	13	17	1	0	0	0	143	114
四倉	30	52	8	1	19	1	0	0	0	111	80
全館	756	1,515	1,012	336	974	54	37	15	10	4,709	2,701

(4) 複写サービス複写枚数（令和6年度）

(単位：枚)

館名	複写種別									
	住宅 地図	新聞	地域 資料	雑誌	一般書	児童書	その他	国会図 書館	マイク ロフィ ルム	計
総合	1,039	2,001	5,780	936	3,566	124	90	175	264	13,975
小名浜	280	115	156	14	43	10	0	0	0	618
勿来	127	171	85	19	172	2	2	0	0	578
常磐	87	137	86	19	99	4	2	0	0	434
内郷	83	131	55	17	42	1	0	0	0	329
四倉	50	95	30	1	45	7	0	0	0	228
全館	1,666	2,650	6,192	1,006	3,967	148	94	175	264	16,162

6 障がい者サービス利用状況

(1) 視覚障がい者への貸出

年度	登録者数 (人)	貸出数			資料数（累計）		
		録音図書 (巻)	点字図書 (冊)	合計 (巻・冊)	録音図書 (巻)	点字図書 (冊)	合計 (巻・冊)
H27	73	3,354	3	3,357	6,173	2,343	8,516
H28	78	2,976	6	2,982	6,233	2,343	8,576
H29	78	2,215	4	2,219	6,277	2,343	8,620
H30	82	1,433	0	1,433	6,664	2,343	9,007
R元	82	1,013	1	1,014	6,690	2,343	9,033
R2	86	789	11	800	6,724	2,343	9,067
R3	87	564	2	566	6,757	2,328	9,085
R4	88	464	1	465	6,796	2,328	9,124
R5	86	388	0	388	6,847	2,328	9,175
R6	89	400	2	402	6,889	2,328	9,217

※ 資料のタイトル数は、録音図書2,854タイトル、点字図書710タイトルです。

録音図書のうち自館製作は312タイトルです。

(2) 対面朗読サービス実績

年度	開催回数 (回)	延べ利用者数 (人)	奉仕者延べ人 数(人)
H27	16	16	22
H28	12	12	12
H29	12	12	12
H30	10	10	10
R元	18	18	18
R2	18	18	18
R3	12	12	12
R4	24	24	24
R5	16	16	16
R6	10	10	10

(3) サピエ図書館からの音声デジータダウンロード件数

年度	ダウンロード件数 (件)
H27	0
H28	0
H29	0
H30	200
R元	223
R2	220
R3	105
R4	100
R5	87
R6	90

7 インターネット・ＡＶブース利用実績

年度	インターネット		ビジネス支援データベース		ＡＶブース	
	利用者数 (人)	利用時間 (時間)	利用者数 (人)	利用時間 (時間)	利用者数 (人)	利用時間 (時間)
R2	7,554	6,570	144	88	2,189	3,631
R3	4,590	4,084	98	56	1,720	2,877
R4	7,472	6,768	148	75	2,576	4,325
R5	9,373	8,684	145	75	2,606	4,089
R6	8,094	7,392	178	105	2,601	4,186

8 赤ちゃんへのはじめての絵本事業実施状況

市総合保健福祉センターで年度を通じて行われる「4か月児健康診査」会場に司書等の図書館職員が出向き、絵本の紹介や読み聞かせの重要性についての啓発活動を平成17年度から実施している。新型コロナウイルス感染拡大のため令和2年2月から休止していたが、令和5年1月から再開した。

年度	地区	会場	開催回数 (回)	読み聞かせ 参加人数 (人)	健診受診者数 (人)
R4	平・内郷・好間・三和 小川・川前	総合保健福祉センター	28	288	753
	小名浜・常磐・遠野・四 倉・久之浜・大久	総合保健福祉センター	32	112	813
	勿来・田人	総合保健福祉センター	11	70	266
	合 計		71	470	1,832
R5	平・内郷・好間・三和 小川・川前	総合保健福祉センター	27	1,474	701
	小名浜・常磐・遠野・四 倉・久之浜・大久	総合保健福祉センター	31	1,466	712
	勿来・田人	総合保健福祉センター	11	564	269
	合 計		69	3,504	1,682
R6	平・内郷・好間・三和 小川・川前	総合保健福祉センター	29	1,402	658
	小名浜・常磐・遠野・四 倉・久之浜・大久	総合保健福祉センター	23	1,408	655
	勿来・田人	総合保健福祉センター	9	482	227
	合 計		61	3,292	1,540

9 子ども司書育成事業「めざせ！キッズ・ライブラリアン」実施状況

読書に興味・関心が高い児童を対象に、図書館司書のノウハウを伝え、友達や家族に読書の素晴らしさや大切さを広めて、本と人との結びつきを手助けする読書リーダー「子ども司書」の育成を平成28年度から実施している。

なお、令和3年度から内容をリニューアルし、小学3・4年生を対象とした「初級」、小学5・6年生を対象とした「中級」に分けて実施している。（※令和3年度は、新型コロナウイルス感染拡大に伴い初級は実施しなかった。）

(単位：人)

	H28年度	H29年度	H30年度	R元年度	R2年度	R3年度	R4年度	R5年度	R6年度
子ども司書認定者数	11	9	8	9	11	中級 9 初級 0	中級 4 初級 18	中級 8 初級 16	中級 8 初級 16

10 WEBサイトの利用状況

(単位：件)

	H28年度	H29年度	H30年度	R元年度	R2年度	R3年度	R4年度	R5年度	R6年度
ホームページアクセス数	313,612	304,232	291,296	327,673	375,728	383,229	364,004	364,735	381,697
新着図書、新着雑誌お知らせメール送信件数	22,281	24,450	23,551	26,095	24,684	25,800	27,736	28,444	28,163
予約申込件数(再掲)	91,898	94,424	91,669	94,592	94,444	127,014	114,707	113,954	109,495

11 電子図書館利用実績（令和6年度）

(1) コンテンツ数（令和7年3月31日現在）

	買い切り型	有期限・回数制限型	合計
LibrariE&TRC-DL	1,820	660	2,480
読み放題パック		22	22
KinoDen	34		34
独自資料	45		45
合 計	1,899	682	2,581

(2) 年齢別貸出者数（LibrariE&TRC-DL + KinoDen）

分類	～5歳	～12歳	～15歳	～18歳	～29歳	～39歳	～49歳
延人数	14	297	151	172	385	1,307	1,746
構成比率	0.2%	4.3%	2.2%	2.5%	5.5%	18.7%	25.0%
実人数	7	12	7	25	59	81	77
構成比率	1.9%	3.2%	1.9%	6.7%	15.9%	21.8%	20.8%

分類	～59歳	～69歳	～79歳	80歳～	計	年齢なし(※)	全合計
延人数	1,252	1,045	577	41	6,987	5,186	12,173
構成比率	17.9%	15.0%	8.3%	0.6%	100.0%		
実人数	50	33	18	2	371	175	546
構成比率	13.5%	8.9%	4.9%	0.5%	100.0%		

※「年齢なし」は、児童生徒へのアカウントを付与した小中学校での利用人数を含む

(3) 貸出点数及び予約件数 内訳

	貸出点数	試し読み閲覧数	予約件数
LibrariE&TRC-DL	12,107	27,115	3,080
読み放題パック	2,897		
KinoDen	66		
独自資料	465		
合 計	15,535	27,115	3,080

(4) 児童生徒へのアカウントを付与した学校数

	学校数	利用学校	R6年度増	R6貸出数	R6実人数
小学校	63	16	1	5,019	136
中学校	38	6	1	163	40
合計	101	22	2	5,182	176

12 視聴覚ライブラリー利用実績

(1) 令和6年度

	機材の利用回数（回）							教材の利用状況						
	1 6 ミリ 映 写 機	ス ラ イ ド 映 写 機	O H P	プ ロ ジ エ ク タ ー	ビ デ オ 兼 D V D レ ー ヤ ー	ス ク リ ー ン	暗 幕	16ミリフィルム			ビデオテープ・DVD			観 覧 者 の 合 計 （人）
								申 込 件 数 （件）	貸 出 件 数 （件）	観 覧 者 数 （人）	申 込 件 数 （件）	貸 出 件 数 （件）	観 覧 者 数 （人）	
保・児	0	0	0	1	1	3	0	0	0	0	13	26	1,851	1,851
小学校	0	0	0	0	0	0	0	0	0	0	0	0	0	0
中学校	0	0	0	0	0	0	0	0	0	0	1	1	150	150
公民館	0	0	0	0	0	0	0	0	0	0	0	0	0	0
官公庁	0	0	0	0	0	0	1	0	0	0	0	0	0	0
その他	0	0	0	0	0	0	0	0	0	0	1	5	64	64
合計	0	0	0	1	1	3	1	0	0	0	15	32	2,065	2,065

(2) 年度別推移

	機材の利用回数（回）							教材の利用状況						
	1 6 ミリ 映 写 機	ス ラ イ ド 映 写 機	O H P	プ ロ ジ エ ク タ ー	ビ デ オ 兼 D V D レ ー ヤ ー	ス ク リ ー ン	暗 幕	16ミリフィルム			ビデオテープ・DVD			観覧者 の合計 (人)
								申込 件数 (件)	貸出 件数 (件)	観覧 者数 (人)	申込 件数 (件)	貸出 件数 (件)	観覧 者数 (人)	
H30	0	0	0	6	2	6	1	0	0	0	26	72	3, 234	3, 234
R元	0	0	0	7	6	5	2	0	0	0	26	69	3, 137	3, 137
R2	0	0	0	6	6	6	0	0	0	0	10	37	1, 260	1, 260
R3	0	0	0	6	6	3	1	0	0	0	10	38	967	967
R4	0	1	1	4	4	1	0	0	0	0	18	51	2, 532	2, 532
R5	0	0	0	1	1	0	0	0	0	0	23	70	2, 231	2, 231
R6	0	0	0	1	1	3	1	0	0	0	15	32	2, 065	2, 065

(3) 3か年度の購入状況

(単位：点)

年度	16ミリフィルム			ビデオテープ	DVD	計
	学校教育用	社会教育用	計			
R4	0	0	0	0	16	16
R5	0	0	0	0	17	17
R6	0	0	0	0	0	0

(4) 年度別教材数の推移

(単位：点)

	16ミリフィルム			ビデオテープ	DVD	計
	学校教育用	社会教育用	計			
H30	122	44	166	416	328	910
R元	122	44	166	416	349	931
R2	122	44	166	416	362	944
R3	122	44	166	416	376	958
R4	122	44	166	416	392	974
R5	122	44	166	416	409	991
R6	122	44	166	416	409	991

13 指標

	H29年度	H30年度	R元年度	R2年度	R3年度	R4年度	R5年度	R6年度
(1) 社会教育費における 図書購入費の割合(%)	1.88	2.09	2.00	2.25	2.11	2.21	1.90	1.80
(2) 人口1人当たりの 図書館費(円)	1,835.14	1,801.68	1,894.31	1,932.95	1,985.96	2,057.08	2,495.39	2,409.81
(3) 人口1人当たりの 図書購入費(円)	156.59	157.90	160.62	171.00	172.52	176.65	168.23	164.85
(4) 登録率(%)	28.1	26.2	25.3	25.3	23.6	23.4	23.8	22.9
(5) 人口1人当たりの 貸出冊数(冊)	4.27	4.31	4.11	4.05	3.24	2.99	3.64	3.58
(6) 人口1人当たりの 蔵書冊数(冊)	2.24	2.30	2.34	2.39	2.43	2.53	2.61	2.68
(7) 蔵書回転率(回)	1.91	1.87	1.76	1.70	1.33	1.18	1.40	1.34
社会教育費(千円)	2,885,681	2,590,962	2,734,457	2,565,699	2,734,451	2,612,208	2,852,118	2,914,221
図書館費(千円)	635,178	618,441	645,128	652,881	664,863	672,572	804,786	768,016
図書購入費(千円)	54,200	54,200	54,701	57,756	57,757	57,757	54,257	52,537
人口(人) (4月1日現在の現住人口)	346,119	343,258	340,561	337,765	334,782	326,955	322,509	318,704
有効登録者数(人)	97,401	90,032	86,096	85,342	78,880	76,399	76,815	72,961
蔵書冊数(冊)	773,576	790,783	797,263	807,271	812,906	826,267	840,969	853,911
貸出冊数(冊)	1,477,801	1,479,905	1,401,174	1,368,173	1,085,093	977,892	1,173,709	1,141,557

※ 登録率：有効登録者数／人口 × 100

※ 蔵書回転率：貸出冊数／蔵書冊数

※ 人口については、国勢調査結果の確定値の公表に伴い、遡って修正する場合があります。

14 いわき市立図書館来館者数の推移

(1) 市立図書館（全館） 年度別来館者数

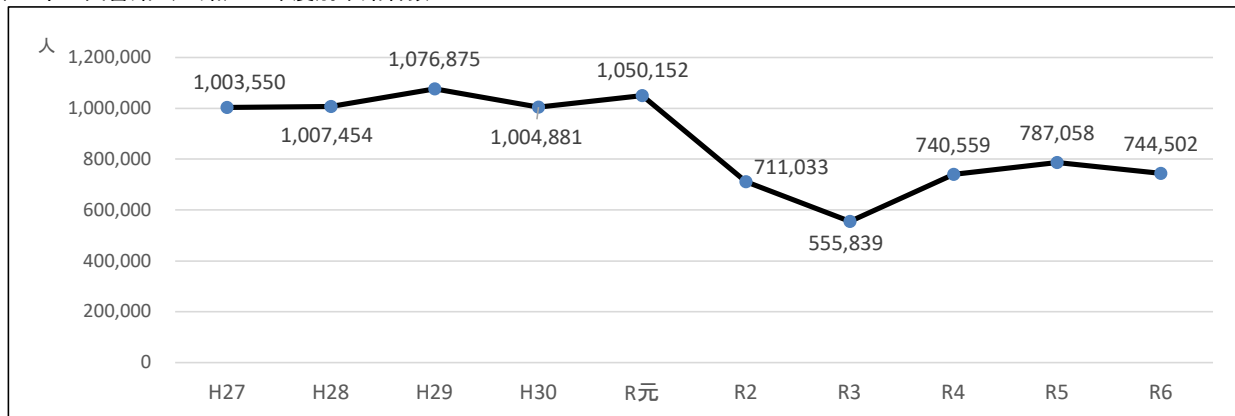

(2) 市立図書館（各館） 年度別来館者数

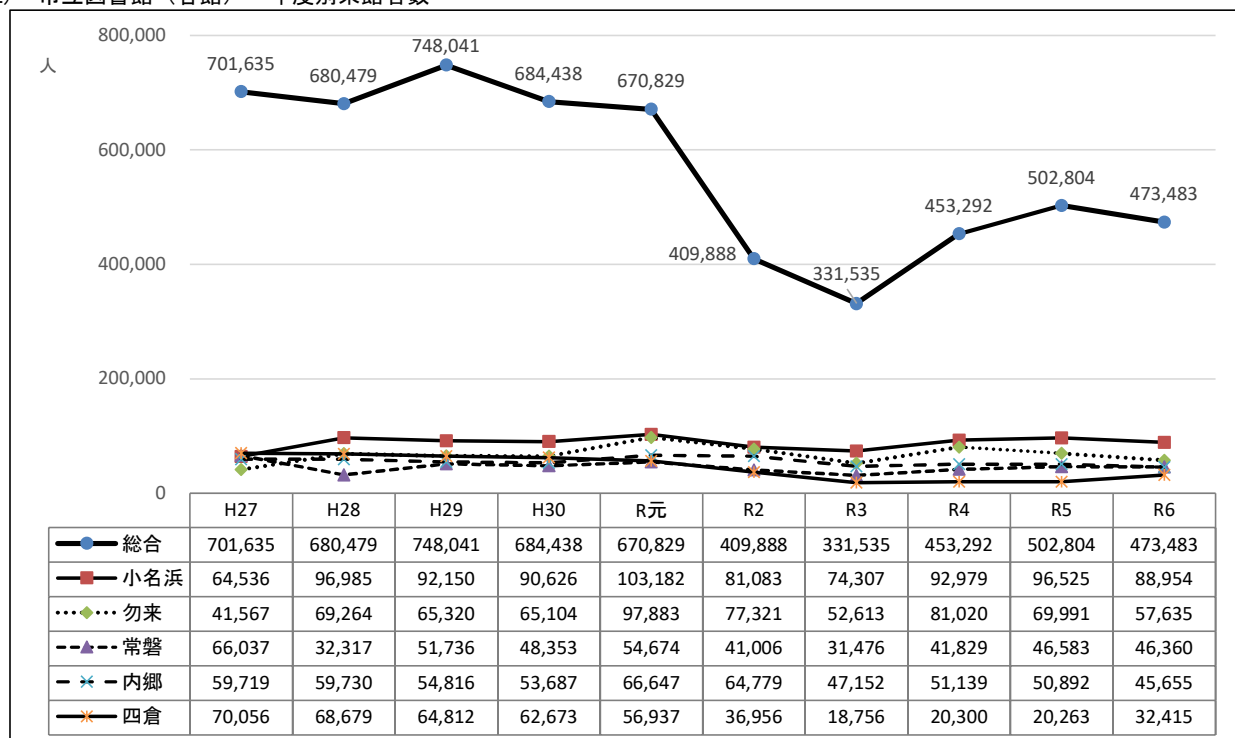

- ※ 令和2年度は、新型コロナウイルス感染症拡大に伴い、4月18日～5月20日（全館）休館。2月13日深夜発生の福島県沖地震（震度5強）による被害の復旧作業のため、2月14日（全館）休館。
- ※ 令和3年度は、新型コロナウイルス感染症拡大に伴い、4月29日～5月31日、8月7日～9月30日（全館）休館。空気調和設備改修工事のため、10月1日～23日（勿来）休館。3月16日深夜発生の福島県沖地震（震度5強）による被害の復旧作業のため、3月17日（全館）休館。
- ※ 令和6年度は、図書館情報システム機器更新のため、2月3日～25日（全館）休館。

15 中核市との比較（令和５年度統計）

番号	市名	人口 (千人)	貸出冊数 (千冊)	人口1人 当たり (冊)
1	吹田市	381	3,973	10.43
2	枚方市	396	3,941	9.95
3	豊中市	408	3,449	8.45
4	高槻市	349	2,924	8.38
5	高知市	320	2,443	7.63
6	宇都宮市	517	3,604	6.97
7	明石市	305	2,093	6.86
8	一宮市	380	2,504	6.59
9	豊田市	417	2,716	6.51
10	八尾市	262	1,693	6.46
10	松本市	236	1,524	6.46
12	西宮市	483	3,103	6.42
13	岐阜市	402	2,429	6.04
14	高松市	422	2,310	5.47
15	前橋市	332	1,768	5.33
16	旭川市	324	1,711	5.28
17	高崎市	369	1,933	5.24
17	福山市	461	2,414	5.24
19	岡崎市	384	2,003	5.22
20	倉敷市	478	2,424	5.07
21	豊橋市	371	1,755	4.73
22	川口市	605	2,858	4.72
23	水戸市	270	1,264	4.68
24	鳥取市	183	837	4.57
25	久留米市	302	1,374	4.55
26	越谷市	344	1,509	4.39
27	寝屋川市	228	986	4.32
28	下関市	251	1,073	4.27
28	富山市	409	1,748	4.27
30	大津市	345	1,471	4.26
31	長崎市	401	1,697	4.23
32	金沢市	447	1,882	4.21
33	柏市	434	1,776	4.09
34	川越市	353	1,423	4.03
35	函館市	244	982	4.02
36	八王子市	562	2,198	3.91
36	船橋市	647	2,530	3.91
38	長野市	369	1,426	3.86
39	いわき市	311	1,192	3.83
40	呉市	209	790	3.78
40	福島市	271	1,024	3.78
40	姫路市	528	1,994	3.78
43	奈良市	351	1,304	3.72
44	福井市	258	955	3.70
45	東大阪市	480	1,709	3.56
46	青森市	272	951	3.50
47	横須賀市	388	1,346	3.47
48	鹿児島市	598	2,047	3.42
49	松山市	504	1,713	3.40
50	佐世保市	240	807	3.36
51	郡山市	317	1,060	3.34
52	八戸市	221	723	3.27
53	山形市	240	775	3.23
54	尼崎市	459	1,453	3.17
55	大分市	477	1,388	2.91
56	和歌山市	360	1,041	2.89
57	那覇市	317	837	2.64
58	秋田市	300	732	2.44
59	宮崎市	400	916	2.29
60	甲府市	186	381	2.05
61	松江市	198	398	2.01
62	盛岡市	283	407	1.44
中核市合計		22,559	105,691	-
中核市平均		364	1,705	4.61

番号	市名	人口 (千人)	蔵書冊数 (千冊)	人口1人 当たり (冊)
1	松本市	236	1,291	5.47
2	福井市	258	1,257	4.87
3	高槻市	349	1,419	4.07
4	旭川市	324	1,276	3.94
5	金沢市	447	1,720	3.85
6	豊田市	417	1,593	3.82
6	鳥取市	183	699	3.82
8	呉市	209	791	3.78
9	水戸市	270	1,007	3.73
10	青森市	272	1,003	3.69
11	高知市	320	1,060	3.31
12	函館市	244	806	3.30
13	福島市	271	885	3.27
14	長崎市	401	1,306	3.26
15	吹田市	381	1,196	3.14
16	宇都宮市	517	1,618	3.13
17	枚方市	396	1,234	3.12
18	下関市	251	780	3.11
19	前橋市	332	1,015	3.06
20	高崎市	369	1,116	3.02
21	豊橋市	371	1,115	3.01
22	長野市	369	1,093	2.96
23	一宮市	380	1,118	2.94
24	八王子市	562	1,640	2.92
25	久留米市	302	870	2.88
26	八尾市	262	741	2.83
27	高松市	422	1,188	2.82
28	倉敷市	478	1,339	2.80
29	いわき市	311	854	2.75
30	郡山市	317	840	2.65
31	姫路市	528	1,393	2.64
32	船橋市	647	1,630	2.52
32	富山市	409	1,030	2.52
34	寝屋川市	228	570	2.50
35	岡崎市	384	953	2.48
35	福山市	461	1,142	2.48
37	大津市	345	853	2.47
38	八戸市	221	525	2.38
39	川越市	353	835	2.37
40	佐世保市	240	551	2.30
41	豊中市	408	920	2.25
42	川口市	605	1,348	2.23
43	甲府市	186	412	2.22
44	松江市	198	435	2.20
45	秋田市	300	653	2.18
46	岐阜市	402	871	2.17
47	明石市	305	633	2.08
48	那覇市	317	645	2.03
49	西宮市	483	978	2.02
50	横須賀市	388	781	2.01
51	越谷市	344	678	1.97
52	盛岡市	283	551	1.95
53	柏市	434	806	1.86
54	大分市	477	830	1.74
55	奈良市	351	602	1.72
56	鹿児島市	598	1,015	1.70
57	東大阪市	480	810	1.69
58	和歌山市	360	604	1.68
59	山形市	240	384	1.60
59	宮崎市	400	640	1.60
61	尼崎市	459	732	1.59
62	松山市	504	746	1.48
中核市合計		22,559	59,426	-
中核市平均		364	958	2.71

※ 『日本の図書館 統計と名簿 2024』調べ

(人口は、令和５年１月１日現在の住民基本台帳人口。貸出冊数に視聴覚資料含む。)

V 寄贈図書等の受け入れ状況（令和6年度）

No	氏名（名称）	住所（所在地）	寄附の内容	評価額（円）	寄附の使途
1	内郷ロータリークラブ	いわき市	内郷図書館 児童図書資料 9冊	30,000	教育進展のため ※平成25年度から毎年3万円 分の図書寄贈がある。
2	株式会社日本政策金融 公庫いわき支店	いわき市	図書8冊	23,320	市立図書館資料の充実
3	公益財団法人 北野生涯教育振興会	東京都	図書176冊	500,000	移動図書館（いわき号・しおかぜ）資料の充実 ※平成24年度から毎年50万円 分の図書寄贈がある。

【公益財団法人北野生涯教育振興会からの寄贈図書】



東日本大震災からの復興支援を目的に、平成24年度から毎年、公益財団法人北野生涯教育振興会より図書寄贈を受けている。寄贈された図書は移動図書館用資料として、主に学校などで活用されている。

VI 資料

1 文庫等一覧

○三猿文庫

- ・開設者 諸橋元三郎 氏【明治 30 年(1897)―平成元年(1989)】
- ・点 数 26,993 点
- ・公開日 平成 19 年(2007)10 月 25 日

諸橋元三郎氏が家業の「釜屋」の会計を担当するかたわらで収集した地域に密着した資料群で、平成 12 年 1 月にいわき市に寄託され、平成 14 年 5 月には寄贈となり、所管は文化課となって、草野心平記念文学館で保管していた。その後、平成 16 年度から図書館において地域新聞の電子化事業を開始し、平成 19 年度には、総合図書館開館に合わせて図書館に所管替えされ、いわき資料フロア内に三猿文庫コーナーを設置し、公開（令和 7 年（2025）3 月現在 1,069 点）。

また、平成 25 年 3 月から図書館ホームページ内「郷土資料のページ」において、デジタル化した三猿文庫資料の一部を公開。特徴は、いわき地域の新聞や郷土出版物、全国の近代雑誌創刊号、宮武外骨・山村暮鳥・竹久夢二の著作物など多分野にわたっていることである。

○愚庵文庫

- ・開設者 中柴光泰 氏【明治 38 年(1905)―平成 18 年(2006)】
- ・点 数 3,833 点
- ・公開日 平成 19 年(2007)10 月 25 日

天田愚庵研究の第一人者である中柴光泰氏が収集したコレクションで、中柴氏の自宅の書斎を『愚庵文庫』と名づけ開放していた。平成 18 年度にいわき市に寄贈され、平成 19 年（2007）10 月のいわき総合図書館開館に合わせて、いわき資料フロアに愚庵文庫コーナーを設置し公開（令和 7 年（2025）3 月現在 1,406 点）。図書・雑誌・書簡等の愚庵関係の資料をはじめ、郷土資料や人文科学分野の資料等を幅広く収集している。

※天田愚庵

俗名は天田五郎。嘉永 7 年(1854)、磐城平藩士の家に生まれ、戊辰戦争の際に行方不明となった家族を探すため全国を巡った。一時期、清水次郎長の養子となり、その伝記『東海遊俠伝』を執筆し、後に京都で得度を受け僧となった。愚庵は、漢詩や短歌に優れ、俳人正岡子規にも影響を与えたといわれる。明治 37 年(1904)、京都の庵で死去した。この庵は、昭和 41 年(1966)に松ヶ岡公園に移築復元されている。

○菊池資料

- ・開設者 菊池康雄 氏【大正 7 年(1918)―平成 12 年(2000)】
- ・点 数 6,035 点

郷土史研究者である菊池康雄氏が収集したコレクションで、平成 19 年（2007）に購入。現在は、いわき総合図書館で整理・保存作業を行い、開架可能な資料をいわき資料フロア等に配架し、利用に供している。

菊池氏のライフワークだった白水阿弥陀堂関係資料の他、炭鉱関係資料や祐天上人関係資料など、郷土史研究上の貴重な資料が幅広く収集されている。

○東日本大震災いわき市復興ライブラリー

- ・開設者 いわき総合図書館
- ・点 数 1,261 点（令和 7 年 3 月 31 日現在）
- ・公開日 平成 24 年(2012) 6 月 23 日

東日本大震災や福島第一原子力発電所事故に関する記録の収集・保存・継承を目的として、いわき資料フロア内に開設。東日本大震災や福島第一原子力発電所事故についての書籍や行政資料、当時の新聞等を、いわき市に関係するものを中心に収集。



東日本大震災いわき市復興ライブラリー

○内藤家文書（マイクロフィルム）

- ・リール数 686 点
- ・公開日 平成 19 年(2007) 10 月 25 日

江戸時代前期の磐城平藩を治め、のちに延岡藩（現宮崎県）へ移封された譜代大名・内藤家の藩政史料と近代の家政史料からなり、現在は明治大学博物館が所蔵している。

磐城平藩時代（1622-1747）の記録も記されており、江戸時代の磐城平の様子を今に伝える貴重な史料となっている。

いわき総合図書館では、平成 19 年（2007）10 月の開館にあたり、市民団体「いわきの図書館を大きくする会」より陸奥国磐城平藩・藩政史料のマイクロフィルムが寄贈され、いわき資料フロアで公開している。

○米倉文庫

- ・開設者 米倉明 氏【昭和 9 年(1934)― 】
- ・点 数 4,734 点
- ・公開日 平成 14 年(2002)

米倉明氏は昭和 9 年、名古屋市生まれ。小学校 5 年生から高校 1 年生までの多感な時期をいわき市で過ごし、学者を志すなど、人生を決定づける原点となった。

北海道大学法学部助教授や東京大学法学部教授（後に名誉教授）、早稲田大学法学部教授などを歴任。研究対象は民法、担保法、家族法などを中心に多分野に及ぶ。

平成 7 年(1995)の東京大学退官時に、当時の中央図書館に法律関係書などの蔵書が寄贈され、平成 14 年（2002）に中央図書館内に米倉文庫を開設。現在は、いわき総合図書館 5 階で公開している。

2 ホームページ公開地域新聞一覧（令和7年3月31日現在）

※所蔵年月日順

No	紙名	発行所	発行頻度	所蔵年月日	所蔵号数	アクセス数				備考
						R3	R4	R5	R6	
1	いはき	いはき社	月刊→月3回	M40.5.25～M41.4.11	第1～23号	591	536	405	368	
2	平陽新報	平陽新報社	不明	T9.11.20	第3号	—	75	56	43	
3	磐城興信日報	東北興信所	夕刊	T10.8.8	第114号	—	44	31	20	
4	磐洋新聞	吉村松三郎	月3回	T12.4.15	第12号	—	29	33	23	
5	磐城日日新聞	磐城日日新聞社	日刊	T12.8.20～10.23、 T13.5.5、8.25	第103～153号、 第336、号数不明	—	176	136	82	
6	いわき新報	磐城通信社	夕刊	T12.9.28～10.27	第248号 第255～287号	—	97	115	67	
7	常磐毎日新聞	常磐毎日新聞社	日刊	T12.11.2～S15.11.1	第1～4925号	3,013	3,271	2,622	1,564	
8	常磐鉾報 つるはし	常磐鉾報 つるはし社	月2回	T14.2.20～S2.4.15	第4、5、60、64、67 号	—	131	126	52	
9	平新報	平新報社	月3回→月刊	T14.8.25～S33.2.10	第1～307号	2,525	2,684	1,491	1,157	
10	磐城之実業	磐城之実業社	月2回→月刊	T14.9.25～S14.3.15	第41～300号	1,576	1,017	730	485	
11	磐城立憲新報	磐城立憲新報社	月2回	T15.4.1～S5.1.15	第57～94号	414	384	168	159	
12	磐城商工時報	磐城商工時報社	月3回	T15.4.5～S7.11.5	第19～69号	—	260	186	122	
13	新しいはき	新しいはき新聞社	月3回	T15.6.15～11.10	第7～14号	—	43	34	37	
14	東北実業新聞	東北実業新聞社	月3回	T15.6.15～S4.1.25	第51～78号	—	194	202	131	
15	四倉新報	四倉新報社	月2回	T15.8.16～S5.1.25	第1～23号	—	361	201	187	
16	福島経済新報	大谷龍雄	月刊	昭和初期	8月号	—	0	9	16	
17	たひら	たひら新聞社	月1回	T15.8.17～S2.4.17	第6～9号	—	105	58	47	
18	磐城新報	磐城新報社	月3回	T15.10.25～S4.1.5	第4～60号	—	150	97	94	
19	磐城調査新報	磐城調査新報社	不定期→月2 回	T15.10.31、S2.1.1～ S9.1.1	第3号、 第6～復刊第19号	448	432	177	152	
20	磐城時報	磐城時報社	日刊	S2.1.1～S15.11.1	第3901～7925号	2,361	1,964	1,443	912	
21	磐城民政新聞	磐城民政新聞社	月3回	S2.4.15～S3.2.15	第7号	—	0	19	20	
22	磐城新聞	磐城新聞社	日刊	S2.4.29～S15.11.13	第1926～5971号	2,637	2,094	1,534	809	
23	東北自由評論	東北自由評論社	月刊	S2.7.28	第7号	—	0	10	11	
24	磐城公論	磐城公論社	月2回	S2.9.15～S4.7.30	第1～16号	—	0	54	27	
25	平新聞	平新聞社	日刊	S2.10.5～S3.4.12	第23～57号	65	47	39	23	「福聴新聞」へ改題。
26	福島経済タイムス	福島経済タイムス社	月刊	S2.11.10	第11号	—	0	12	11	
27	磐城の時事	磐城の時事社	月3回	S2.11.25～S3.8.20	第1～4号	—	0	29	38	
28	常磐海岸新報	常磐海岸新報社	月3回	S2.12.7～S4.5.27	第1～12号	—	0	45	53	
29	磐陽商業新報	磐陽商業新報社	月3回	S2.12.18～S3.4.24	第2～12号	—	0	23	18	
30	福聴新聞	福聴新聞社	月3回→月2回	S3.5.10～S10.10.9	第58～145号	852	575	291	166	「平新聞」より改題。
31	磐城水産新報	磐城水産新報社	月2回	S3.6.10～S4.10.30	第1～35号	—	0	52	58	
32	磐城自治新報	磐城自治新報社	月2回	S3.7.15～S5.7.1	第1～21号	—	0	56	60	
33	政濤新報	政濤新報社	月刊	S3.7.15～S4.1.15	第1～5号	—	0	31	59	
34	福島衛生新報	福島衛生新報社	月3回	S3.10.5～S12.7.30	第1～49号	—	0	137	131	
35	磐城中正新報	磐城中正新報社	月2回→月刊	S3.10.15～S13.8.1	第1～154号	958	766	414	213	
36	磐城めざまし新報	磐城めざまし新報社	月2回	S3.12.1～S4.2.9	第1～3号	—	0	15	14	

No	紙名	発行所	発行頻度	所蔵年月日	所蔵号数	アクセス数				備考
						R3	R4	R5	R6	
37	東北日日新聞	東北日日新聞社	日刊	S4.2.18～S5.8.31	第1～558号	252	197	122	70	
38	磐城革新新報	磐城革新新報社	月2回	S4.3.26～S8.1.10	第1～2号	—	—	7	58	
39	いはき新報	いはき新報社	月3回	S4.6.5～S13.8.13	第65～923号	655	553	298	136	
40	磐城大衆新聞	磐城大衆新聞社	月2回→月刊	S4.4.15～S12.11.5	第2～復刊6号	735	544	349	210	
41	福島青年新聞	福島青年新聞社	月刊	S4.8.15～S4.11.15	第1～4号	—	—	4	17	
42	湯本中央新聞	湯本中央新聞社	月3回	S4.10.1～S5.1.26	第1～4号	—	—	9	39	
43	東北民衆新聞	東北民衆新聞社	月3回	S4.10.7～S4.11.7	第1～2号	—	—	4	15	
44	磐城青年新報	磐城青年新報社	月刊	S4.12.5～S5.2.1	第1～3号	—	—	4	22	
45	磐城之民政	磐城之民政社	月2回	S5.1.10～S5.4.10	第1～4号	—	—	5	25	
46	町村新報	町村新報社	月2回	S5.2.25～S7.1.1	第96～135号	—	—	21	123	
47	新しいわき	會川活版所→ 新しいわき新聞社	日刊	S5.3.25～S15.11.1	第1～3054号	1,700	1,542	861	513	
48	常磐新聞	常磐新聞社	月3回→日刊	S5.4.12～S13.12.25	第41～1241号	1,186	1,071	653	328	
49	磐城民論	磐城民論社	月1回	S5.4.20～S6.9.23	第1～10号	—	—	12	28	
50	常磐タイムス	常磐タイムス社	月2回	S5.5.10～S9.4.10	第1～31号	—	—	18	52	
51	福島公論	安川源一	月3回	S5.8.20～S7.3.30	第1～18号	—	—	11	46	
52	磐城之民声	磐城之民声社	月3回	S6.1.1～S10.9.1	第1～45号	—	—	37	107	
53	内郷村報 →内郷町報	内郷村報社 →内郷町報社	月刊	S6.3.1～S17.8.25	第8～142号	1,952	1,492	893	643	
54	東北商工時報	東北商工時報社	月刊	S7.9.23～S13.8.10	第3～103号	905	898	395	266	
55	海岸タイムス	海岸タイムス社 →磐城海岸タイム ス社	月2回→月刊	S8.9.4～S13.7.10	第1～復刊4号	187	115	89	47	
56	昭和新聞	昭和活版所→ 昭和新聞社	月3回→月2回	S10.12.15～S21.12.10	第2～14号	308	251	213	135	
57	平市公報	平市役所	月刊	S13.5.16～S18.12.15	第2～69号	773	617	303	167	
58	磐城毎日新聞	磐城毎日新聞社	日刊	S15.11.14～S16.8.31	第5972～6205号	301	220	154	94	
59	勤労タイムス	勤労タイムス社	月2回→週刊	S20.12.1～S23.12.19	第1～118号	484	398	376	172	「昭和新聞」から改題・再創 刊。その後「日刊タイムス」へ 改題。
60	磐城春秋	磐城春秋社	週刊	S20.12.20～S22.5.28	第1～61号	394	271	222	151	
61	いわき民報	いわき民報社	日刊	S21.2.5～S56.12.29	第1～11037号	18,224	23,491	15,615	7,968	
62	磐城日報	磐城日報社	日刊	S24.12.1～S25.12.22	第1～296号	211	186	153	79	
63	日刊タイムス	発行者：木村安次	日刊	S25.5.7～S27.3.25	第177～300号	212	170	108	50	「勤労タイムス」か ら改題。
64	磐城毎日	磐城毎日新聞社	日刊	S25.5.23～S26.5.23	第1～299号	232	260	149	117	「常磐毎日新聞」へ 改題。
65	磐城日日	磐城日日新聞社	日刊	S25.8.14～S30.12.15	第1～1473号	1,197	1,301	620	421	
66	常磐毎日新聞	常磐毎日新聞社	日刊	S27.2.10～S42.12.28	第470～5317号	2,473	4,126	2,339	1,925	「磐城毎日」から改 題。
67	三和新報	三和新報社	日刊	S29.5.7～ S33.12.29	第1～1419号	1,127	851	728	490	「タ刊ふくしま」へ 改題。
68	常磐日報	常磐日報社	日刊	S29.12.14～S30.1.20	第1～17号	59	52	52	31	
69	週刊だいどころ	だいどころ新聞社	週刊	S30.10.8～S31.4.15	第1～21号	146	135	105	77	
70	日曜タ刊	日曜タ刊社	週刊	S32.1.20～S32.4.21	第1～13号	92	112	93	55	
71	タ刊ふくしま	タ刊ふくしま社	日刊	S34.6.6～S35.5.31	第1433～1729号	365	288	263	194	「三和新報」から改 題。
72	いわき毎夕	いわき毎夕新聞社	日刊	S34.7.10～S34.11.17	第1～103号	225	167	152	108	

3 図書館のあゆみ

S23. 8. 23	平公民館図書館部として発足
24. 10. 29	内郷町立図書館並びに管理条例施行 内郷町立図書館として発足
26. 3. 25	四倉公民館図書室として発足
26. 4. 21	湯本町立公民館図書室として発足
27. 4. 1	小名浜公民館図書室として発足
29. 3. 31	市制施行にともない磐城市立小名浜公民館図書室に名称を変更 市制施行にともない常磐市立湯本公民館図書室に名称を変更
29. 7. 10	市制施行にともない内郷市立図書館に名称を変更
34. 11. 24	内郷市立図書館を内郷公会堂へ移転
41. 10. 1	5市4町5村の合併により、いわき市立平公民館図書部に名称を変更 〃 いわき市立小名浜公民館図書室に名称を変更 〃 いわき市立常磐公民館図書室に名称を変更 〃 いわき市立内郷図書館に名称を変更
42. 4. 1	いわき市立図書館条例施行 いわき市立常磐図書館となる
42. 7. 6	いわき市立図書館条例改正 いわき市立磐城図書館となり体育センター2階に設置
43. 6	福島県立図書館より移動図書館車「あづま号」受贈
43. 7. 5	いわき市図書館条例改正 いわき市立平図書館となり平陽女学校跡に設置
47. 4. 1	いわき市図書館条例改正 いわき市立勿来図書館として勿来支所2階に設置
47. 8. 2	移動図書館車購入（平図書館）
47. 9. 2	移動図書館車駐車場開設（平図書館）
48. 7. 3	内郷図書館を内郷支所3階へ移転
50. 4. 1	いわき市図書館条例改正 いわき市立平図書館をいわき市立中央図書館に名称を変更し 文化センター4・5階に移転
53. 4. 1	いわき市立勿来図書館をいわき市立植田公民館3階に移転
53. 10. 17	移動図書館車更新（中央図書館「いわき号」）
55. 4. 1	いわき市立内郷図書館を内郷公民館1階へ移転
55. 7. 1	いわき市立磐城図書館をいわき市立小名浜図書館に名称を変更
56. 1. 11	中央図書館が日曜日開館開始
56. 10. 1	移動図書館車購入、駐車場開設（勿来図書館「しおかぜ」）
58. 4. 1	条例改正 いわき市立四倉図書館として四倉公民館に併設
61. 4. 1	視覚障害者に対する点字・録音図書等の貸出開始
62. 4. 1	専任館長の設置（全館）
63. 11. 1	移動図書館車更新（中央図書館「いわき号」）
H 2. 7. 21	中央図書館閲覧室、工作室等を5階に設置
3. 5. 1	ファクシミリの設置（全館）
4. 9. 10	移動図書館車更新（勿来図書館「しおかぜ」）
5. 3. 1	各館日曜開館開始 それに伴って金曜日開館時間延長を廃止
5. 4. 1	各館相互返却開始（巡回連絡車配車）
5. 6. 10	エリア302・国際資料コーナー オープン
5. 7. 1	J-BISC導入（中央図書館）
5. 9. 1	貸出冊数の変更（3冊から5冊）
7. 11. 28	「米倉文庫」の開設（公開図書冊数 353冊）
9. 12. 18	移動図書館車更新（中央図書館「いわき号」）
10. 9. 1～11. 30	図書館システムの電算化準備のため休館（中央図書館）
10. 11. 1～12. 31	〃 （小名浜図書館）
10. 12. 1～11. 1. 31	〃 （勿来・常磐図書館）
11. 1. 5～2. 28	〃 （内郷・四倉図書館）
11. 4～5	機器導入準備開始
11. 6. 8～7. 31	電算のための事前登録受付
11. 10. 26	いわき市立図書館情報システム稼動 それに伴って貸出冊数の変更 （個人1人5冊から全館あわせて15冊、団体50冊から200冊） 市立図書館ホームページの運用開始
13. 4. 1	中央図書館 開館時間延長（火曜日から金曜日：午前10時～午後7時） （土曜日及び日曜日：午前10時～午後5時）
13. 5. 1	小名浜・勿来・常磐・内郷・四倉図書館 開館時間延長 （火曜日から金曜日：午前10時～午後7時、土曜日及び日曜日：午前10時～午後5時）

H15. 5. 24	地域イントラネットの運用開始
16. 4. 1	隣接市町村（双葉郡檜葉町・広野町・川内村、田村市旧滝根町、田村郡小野町、石川郡平田村・古殿町、東白川郡鮫川村）への広域貸出開始
17. 3. 30	「いわき市子ども読書活動推進計画」策定
17. 5. 12	「赤ちゃんへのはじめての絵本事業」開始
19. 10. 25	中央図書館をいわき駅前再開発ビル「ラトブ」4・5階に移転し、いわき総合図書館に名称変更 いわき市立図書館情報システム更新、開館時間・休館日の変更、視聴覚資料の貸出開始
19. 10. 25	市立図書館ホームページのリニューアルを行い運用開始 「三猿文庫」及び「愚庵文庫」の開設
19. 11. 1	公民館を活用した貸出開始
22. 3. 28	視覚障害者情報総合システム「サピエ」にいわき総合図書館が登録
22. 7. 1	「いわき図書館サービスネットワーク（I-TOSS）」開始
22. 10. 19	移動図書館車更新（勿来図書館「しおかぜ」）
23. 3. 12～5. 1	東日本大震災の影響による休館（移動図書館いわき号）
～5. 5	〃（移動図書館しおかぜ）
～5. 22	〃（勿来図書館、内郷図書館、四倉図書館）
～5. 29	〃（いわき総合図書館）
～6. 19	〃（小名浜図書館、常磐図書館）
23. 6	東日本大震災による双葉郡等からの市内在住避難者の利用者登録を開始
23. 7. 1	茨城県北4市（日立市・常陸太田市・高萩市・北茨城市）と市立図書館との広域利用を開始
23. 8. 22	「第二期いわき市子ども読書活動推進計画」策定
24. 6. 23	いわき総合図書館5階に、「東日本大震災いわき市復興ライブラリー」を開設
25. 3. 1	いわき市立図書館情報システム更新 市立図書館ホームページのリニューアルを行い運用開始
25. 9	赤ちゃん絵本パックの貸出開始
25. 11. 15	移動図書館車更新（いわき総合図書館「いわき号」）
26. 1	国立国会図書館デジタル化資料送信サービス（図書館送信）を開始
26. 2. 4	市立図書館フェイスブック、ツイッターの運用開始
27. 4. 1～6. 30	耐震補強工事のため休館（小名浜図書館）
27. 5. 7～9. 30	耐震補強工事のため休館（勿来図書館）
28. 3. 18	「第三期いわき市子ども読書活動推進計画」策定
28. 4. 1	いわき総合図書館の権限強化（生涯学習課の所管を外し、予算要求・計画立案等の権限付与）
28. 10. 17～29. 3. 31	耐震補強工事のため休館（常磐図書館）
29. 4. 23	子供の読書活動優秀実践図書館文部科学大臣表彰受賞
29. 12. 21	小名浜図書館学習・閲覧室を小名浜公民館2階に設置
30. 6. 26	いわき総合図書館4階に、「健康・医療情報コーナー」を開設
30. 7. 1～13	閲覧室改修（読書スペースの拡充）のため休館（常磐図書館）
31. 3. 1	いわき市立図書館情報システム機器更新、市立図書館ホームページのリニューアルを行い運用開始
R元. 10. 14～24	東日本台風による断水のため休館（四倉図書館）
2. 4. 18～5. 20	新型コロナウイルス感染症感染拡大に伴い全館休館（移動図書館も運休）
2. 5. 11～6. 5	休館中のサービスとして、「子どもの本おたのしみパック」の貸出開始 （総合図書館は6/5まで、地区図書館は5/31まで実施）
3. 2. 14	2/13深夜発生の福島県沖地震（震度5強）による被害の復旧作業のため全館臨時休館 （総合図書館 自動出納書庫は2/22に復旧）
3. 3. 24	「第四期いわき市子ども読書活動推進計画」策定
3. 4. 29～5. 31	新型コロナウイルス感染症感染拡大に伴い全館休館（移動図書館も運休）
3. 5. 17～5. 31	休館中のサービスとして、インターネット予約貸出を再開
3. 8. 7～9. 30	新型コロナウイルス感染症感染拡大に伴い全館休館（移動図書館も運休、インターネット予約貸出は継続）
3. 10. 1	団体貸出用「調べ学習支援 外国語絵本パック」（8種類32セット）の貸出開始
3. 10. 1～23	空気調和設備改修工事のため休館（勿来図書館）
3. 12. 22	「いわき市電子図書館」（電子書籍貸出サービス）の開始
4. 3. 17	3/16深夜発生の福島県沖地震（震度5強）による被害の復旧作業のため全館臨時休館
4. 10. 8	いわき総合図書館5階に、「小林研一郎ディスク・ライブラリー」を開設
6. 10. 25～11. 15	車両修繕のため運休（移動図書館いわき号）
7. 2. 3～25	いわき市立図書館情報システム機器更新に伴い全館休館（移動図書館も運休）

4 図書館法・条例・規則等

○図書館法（抜粋）

昭和 25 年 4 月 30 日号外法律第 118 号

最終改正：令和 5 年 12 月 13 日号外法律第 86 号

第 1 章 総則

（この法律の目的）

第 1 条 この法律は、社会教育法（昭和 24 年法律第 207 号）の精神に基き、図書館の設置及び運営に関して必要な事項を定め、その健全な発達を図り、もつて国民の教育と文化の発展に寄与することを目的とする。

（定義）

第 2 条 この法律において「図書館」とは、図書、記録その他必要な資料を収集し、整理し、保存して、一般公衆の利用に供し、その教養、調査研究、レクリエーション等に資することを目的とする施設で、地方公共団体、日本赤十字社又は一般社団法人若しくは一般財団法人が設置するもの（学校に附属する図書館又は図書室を除く。）をいう。

2 前項の図書館のうち、地方公共団体の設置する図書館を公立図書館といい、日本赤十字社又は一般社団法人若しくは一般財団法人の設置する図書館を私立図書館という。

（図書館奉仕）

第 3 条 図書館は、図書館奉仕のため、土地の事情及び一般公衆の希望に沿い、更に学校教育を援助し、及び家庭教育の向上に資することとなるように留意し、おおむね次に掲げる事項の実施に努めなければならない。

一 郷土資料、地方行政資料、美術品、レコード及びフィルムの収集にも十分留意して、図書、記録、視聴覚教育の資料その他必要な資料（電磁的記録（電子的方式、磁気的方式その他の知覚によつては認識することができない方式で作られた記録をいう。）を含む。

以下「図書館資料」という。）を収集し、一般公衆の利用に供すること。

二 図書館資料の分類排列を適切にし、及びその目録を整備すること。

三 図書館の職員が図書館資料について十分な知識を持ち、その利用のための相談に応ずるようにすること。

四 他の図書館、国立国会図書館、地方公共団体の議会に附属する図書室及び学校に附属する図書館又は図書室と緊密に連絡し、協力し、図書館資料の相互貸借を行うこと。

五 分館、閲覧所、配本所等を設置し、及び自動車文庫、貸出文庫の巡回を行うこと。

六 読書会、研究会、鑑賞会、映写会、資料展示会等を主催し、及びこれらの開催を奨励すること。

七 時事に関する情報及び参考資料を紹介し、及び提供すること。

八 社会教育における学習の機会を利用して行つた学習の成果を活用して行う教育活動その他の活動の機会を提供し、及びその提供を奨励すること。

九 学校、博物館、公民館、研究所等と緊密に連絡し、協力すること。

（司書及び司書補）

第 4 条 図書館に置かれる専門的職員を司書及び司書補と称する。

2 司書は、図書館の専門的事務に従事する。

3 司書補は、司書の職務を助ける。

（司書及び司書補の研修）

第 7 条 文部科学大臣及び都道府県教育委員会は、司書及び司書補に対し、その資質の向上のために必要な研修を行うよう努めるものとする。

（設置及び運営上望ましい基準）

第 7 条の 2 文部科学大臣は、図書館の健全な発達を図るために、図書館の設置及び運営上望ましい基準を定め、これを公表するものとする。

（運営の状況に関する評価等）

第 7 条の 3 図書館は、当該図書館の運営の状況について評価を行うとともに、その結果に基づき図書館の運営の改善を図るため必要な措置を講ずるよう努めなければならない。

（運営の状況に関する情報の提供）

第 7 条の 4 図書館は、当該図書館の図書館奉仕に関する地域住民その他の関係者の理解を深めるとともに、これらの者との連携及び協力の推進に資するため、当該図書館の運営の状況に関する情報を積極的に提供するよう努めなければならない。

（公の出版物の収集）

第 9 条 政府は、都道府県の設置する図書館に対し、官報その他一般公衆に対する広報の用に供せられる独立行政法人国立印刷局の刊行物を二部提供するものとする。

2 国及び地方公共団体の機関は、公立図書館の求めに応じ、これに対して、それぞれの発行する刊行物その他の資料を無償で提供することができる。

第 2 章 公立図書館

（設置）

第 10 条 公立図書館の設置に関する事項は、当該図書館を設置する地方公共団体の条例で定めなければならない。

(職員)

第13条 公立図書館に館長並びに当該図書館を設置する地方公共団体の教育委員会（特定地方公共団体の長がその設置、管理及び廃止に関する事務を管理し、及び執行することとされた図書館（第十五条において「特定図書館」という。））にあつては、当該特定地方公共団体の長が必要と認める専門的職員、事務職員及び技術職員を置く。

2 館長は、館務を掌理し、所属職員を監督して、図書館奉仕の機能の達成に努めなければならない。

(図書館協議会)

第14条 公立図書館に図書館協議会を置くことができる。

2 図書館協議会は、図書館の運営に関し館長の諮問に応ずるとともに、図書館の行う図書館奉仕につき、館長に対して意見を述べる機関とする。

第15条 図書館協議会の委員は、当該図書館を設置する地方公共団体の教育委員会（特定図書館に置く図書館協議会の委員にあつては、当該地方公共団体の長）が任命する。

第16条 図書館協議会の設置、その委員の任命の基準、定数及び任期その他図書館協議会に関し必要な事項については、当該図書館を設置する地方公共団体の条例で定めなければならない。この場合において、委員の任命の基準については、文部科学省令で定める基準を参酌するものとする。

(入館料等)

第17条 公立図書館は、入館料その他図書館資料の利用に対するいかなる対価をも徴収してはならない。

〇いわき市図書館条例

昭和42年3月31日いわき市条例第26号

最終改正：平成29年11月30日いわき市条例第53号

(設置)

第1条 図書館法（昭和25年法律第118号）第10条の規定に基づき、図書館を設置する。

(名称及び位置)

第2条 図書館の名称及び位置は、別表のとおりとする。

(協議会)

第3条 いわき市立いわき総合図書館に図書館協議会（以下「協議会」という。）を置く。

(協議会の委員)

第4条 協議会の委員は、学校教育及び社会教育の関係者、家庭教育の向上に資する活動を行う者並びに学識経験のある者のうちから、教育委員会が委嘱する。

2 協議会の委員の定数は、10人とし、その任期は2年とする。ただし、補欠委員の任期は、前任者の残任期間とする。

(委任)

第5条 この条例に定めるもののほか、必要な事項は、教育委員会が別に定める。

附 則

- 1 この条例は、昭和42年4月1日から施行する。
 - 2 昭和41年いわき市告示第24号により施行された内郷市立図書館設置並びに管理条例（昭和35年内郷市条例第5号）は、廃止する。
 - 3 この条例の施行前に内郷市立図書館設置並びに管理条例に基づきなされた委員の任命は、この条例によってなされたものとみなす。
- ※ 上記以降の附則は省略

別表（第2条関係）

名 称	位 置
いわき市立いわき総合図書館	いわき市平字田町120番地
いわき市立小名浜図書館	いわき市小名浜愛宕上7番地の2
いわき市立勿来図書館	いわき市植田町南町1丁目2番地の2
いわき市立常磐図書館	いわき市常磐関船町作田1番地の1
いわき市立内郷図書館	いわき市内郷経町榎下40番地の1
いわき市立四倉図書館	いわき市四倉町字東一丁目50番地

〇いわき市図書館規則

昭和60年10月1日市教育委員会規則第7号

最終改正：令和3年12月22日市教委規則第6号

(趣旨)

第1条 この規則は、いわき市図書館条例（昭和42年いわき市条例第26号）第5条の規定に基づき、図書館の管理運営に関して、必要な事項を定めるものとする。

(いわき総合図書館の所掌事務)

第2条 いわき総合図書館は、図書館における事務事業の適正な執行を図るため、次に掲げる事項を所掌する。

- (1) 図書館の設置及び整備に関すること。
- (2) 図書館の管理運営に関すること。
- (3) 図書館協議会に関すること。
- (4) 図書館の予算に関すること。
- (5) 図書館の事業の企画及び実施に関すること。
- (6) 図書館職員の研修に関すること。
- (7) 図書館資料（図書館法（昭和25年法律第118号）第3条第1号に規定する図書館資料をいう。以下同じ。）の収集及び廃棄に関すること。
- (8) 図書館関係団体に関すること。
- (9) 図書館の連絡調整に関すること。
- (10) その他個々の図書館で処理することが適当でないと認められる事項に関すること。

(いわき総合図書館の係)

第3条 いわき総合図書館に次の係を置く。

情報資料係

総務管理係

(職及び職務)

第4条 図書館に館長を置き、必要に応じ、参事、副館長、企画主幹、図書企画専門員、主任主査、事業推進員、主査、事務主任及び主事を置く。

- 2 前項に掲げる職のほか、いわき総合図書館の係に係長を置く。
- 3 館長は、上司の命を受け、図書館の事務を掌理し、所属職員を指揮監督する。
- 4 参事は、上司の命を受け、図書館の事務に関する企画及び調整に参画する。
- 5 副館長は、館長の職務遂行を補佐し、図書館の事務を整理する。
- 6 企画主幹は、上司の命を受け、館長が定める特定の事務を掌理する。
- 7 図書企画専門員は、上司の命を受け、館長が定める特定の専門的な事務を処理する。
- 8 主任主査は、上司の命を受け、館長が定める特定の事務を処理する。
- 9 係長は、上司の命を受け、係の事務を処理する。
- 10 事業推進員は、上司の命を受け、特定の事務を処理する。
- 11 主査は、上司の命を受け、図書館の事務の一部を分担処理する。
- 12 事務主任は、上司の命を受け、図書館の事務の一部を分担処理する。
- 13 主事は、上司の命を受け、事務をつかさどる。

(休館日)

第5条 図書館の休館日は、次の各号に掲げる図書館の区分に応じ、当該各号に定める日とする。ただし、教育委員会は、必要があると認めるときは、これを変更し、又は臨時に休館することができる。

- (1) いわき総合図書館 次に掲げる日
 - ア 1月1日
 - イ 館内整理日(月の最後の月曜日(その日が国民の祝日に関する法律(昭和23年法律第178号)に定める休日(以下「祝日法による休日」という。)に当たるときは、その翌日))
 - ウ 特別整理期間(春季の連続した14日以内の期間)
- (2) 小名浜、勿来、常磐、内郷及び四倉図書館 次に掲げる日
 - ア 1月1日から同月3日まで及び12月29日から同月31日まで
 - イ 月の第3日曜日
 - ウ 特別整理期間(春季の連続した14日以内の期間)

(開館時間)

第6条 図書館の開館時間は、次の各号に掲げる図書館の区分に応じ、当該各号に定める時間とする。ただし、教育委員会は、必要があると認めるときは、これを臨時に変更することができる。

- (1) いわき総合図書館 午前10時から午後9時まで(日曜日、祝日法による休日、1月2日、同月3日及び12月29日から同月31日までは午前10時から午後6時まで)
- (2) 小名浜、勿来、常磐、内郷及び四倉図書館 午前10時から午後7時まで(日曜日及び祝日法による休日は午前10時から午後6時まで)

(図書館資料の閲覧)

第7条 館内での図書館資料の閲覧は、所定の場所でしなければならない。

(図書館資料の貸出)

第8条 図書館資料の貸出しは、個人貸出又は団体貸出とする。(個人貸出)

第9条 個人貸出(電子書籍(電磁的記録(電子的方式、磁気的方式その他の知覚によっては認識することができない方式で作られた記録をいう。))によって作成された図書館資料であって、インターネットその他の送信手段により公衆に利用可能とされ、又は送信されるもののうち、図書又は逐次刊行物に相当するものをいう。以下同じ。)を除く。以下この条において同じ。)を受けることができる者は、次に掲げる者とする。

- (1) 市内に居住し、在学し、又は勤務する者
- (2) 福島県の区域内のうち、田村市(田村市滝根町の区域に限る。)、東白川郡鮫川村、石川郡平田村、石川郡古殿町、田村郡小野町、双葉郡広野町、双葉郡楢葉町及び双葉郡川内村の区域内の地域に居住する者(前号に該当する者を除く。)
- (3) 茨城県の区域内のうち、日立市、常陸太田市、高萩市及び北茨城市の区域内の地域に居住する者市、高萩市及び北茨城市の区域内の地域に居住する者(第1号に該当する者を除く。)
- (4) 前3号に掲げる者のほか、館長が認める者

2 個人貸出を受けようとする者は、あらかじめ、いわき市立図書館利用カード交付申請書(第1号様式)を教育委員会に提出し、いわき市立図書館利用カード(第2号様式。以下「利用カード」という。)の交付を受けなければならない。

3 前項の規定により利用カードの交付を受けた者が、個人貸出を受けようとするときは、その都度、利用カードを提示しなければならない。

4 個人貸出の図書館資料は、1回につき図書15冊(福祉資料録音図書及び点字図書については、図書1冊に相当する分をもつて1冊とみなす。)及び視聴覚資料2点以内とする。ただし、館長が必要と認めるときは、これを変更することができる。

5 個人貸出の期間は、14日以内とする。ただし、館長が必要と認めるときは、これを変更することができる。

(団体貸出)

第10条 団体貸出を受けることのできる団体は、その構成員が前条第1項第1号中に掲げる個人貸出の対象者であつて、代表者を定めた5人以上の読書グループとする。

2 前条(第1項を除く。)の規定は、団体貸出について準用する。この場合において、同条第2項中「個人貸出を受けようとする者は、あらかじめ、いわき市立図書館利用カード交付申請書(第1号様式)」とあるのは「団体貸出を受けようとする読書グループの代表者は、あらかじめ、いわき市立図書館利用カード交付申請書(第3号様式)」と、同条第3項中「個人貸出」とあるのは「団体貸出」と、同条第4項中「個人貸出」とあるのは「団体貸出」と、「図書15冊(福祉

資料録音図書及び点字図書については、図書1冊に相当する分をもつて1冊とみなす。)及び視聴覚資料2点」とあるのは「図書200冊」と、同条第5項中「個人貸出」とあるのは「団体貸出」と、「14日」とあるのは「1月」と読み替えるものとする。

(郵送による個人貸出)

第11条 いわき総合図書館は、個人貸出の対象者のうち、身体障害者福祉法(昭和24年法律第283号)第15条に規定する身体障害者手帳(次項において「手帳」という。)の交付を受けている者で、その障害の程度が、1級(視覚障害及び肢体不自由の場合は、1級から6級まで)である者に対しては、個人貸出を郵送により行うことができる。

2 郵送による個人貸出を受けようとする者は、第9条第2項に規定する利用カードの交付申請の際、手帳を提示しなければならない。

3 郵送による個人貸出の期間は、第9条第5項の規定にかかわらず、1月以内とする。ただし、館長が必要と認めるときは、これを変更することができる。

(電子書籍の利用)

第12条 電子書籍の利用ができる者は、次に掲げる者とする。

(1) 市内に居住し、在学し、又は勤務する者であって、利用カードの交付を受けている者

(2) 前号に掲げる者のほか、館長が必要と認める者

2 電子書籍の個人貸出は、1回につき2点以内とする。ただし、館長が必要と認めるときは、これを変更することができる。

3 電子書籍の個人貸出の期間は、14日以内とする。ただし、館長が必要と認めるときは、これを変更することができる。

(移動図書館)

第13条 移動図書館は、館長が適当と認める地域を定期的に巡回し、図書館資料の貸出しを行う。

2 移動図書館における個人貸出の図書館資料は、第9条第4項の規定にかかわらず、1回につき30冊以内とする。

3 移動図書館から図書館資料の貸出しを受けた者は、当該図書館資料を次回の巡回時に移動図書館車に返却しなければならない。ただし、館長がやむを得ない事情があると認めるときは、この限りでない。

(貸出しをしない図書館資料)

第14条 次の各号に掲げる図書館資料は、貸出しをすることができない。ただし、館長が必要と認めるときは、この限りでない。

(1) 貴重な図書館資料

(2) 辞書、事典等閲覧の頻度が高い図書館資料

(3) その他館長が特に指定した図書館資料

(貸出しの停止)

第15条 図書館は、図書館資料の貸出しを受けた者又は図書グループが当該図書館資料を期限内に返却することを怠ったときは、そのものに係る以後の貸出しを停止することができる。

第16条 図書館の利用者は、図書館資料を損傷し、又は紛失したときは、速やかにその旨を館長に届け出なければならない。

2 館長は、図書館資料の利用者が図書館資料を損傷し、又は紛失した場合は、損害賠償を命ずることができる。

(事務処理及び服務)

第17条 図書館における事務処理及び服務については、いわき市教育委員会事務局処務規程(昭和47年いわき市教育委員会訓令第2号)に基づく事務処理及び服務の例による。

(委任)

第18条 この規則に定めるもののほか、図書館資料の利用その他図書館の管理運営に関して必要な事項は、館長が別に定める。

附 則

1 この規則は、昭和61年4月1日(以下「施行日」という。)から施行する。

2 この規則の規定は、施行日以後に図書館資料の貸出しを受けた者について適用する。

※ 上記以降の附則は省略

〇いわき市立図書館協議会規則

昭和45年12月23日いわき市教育委員会規則第9号

(趣旨)

第1条 この規則は、いわき市図書館条例(昭和42年いわき市条例第26号)第5条の規定に基づき、図書館協議会(以下「協議会」という。)の運営に関し、必要な事項を定めるものとする。

(委員長及び副委員長)

第2条 協議会に委員長及び副委員長を置く。

2 委員長及び副委員長は、委員の互選とし、任期は1年とする。

(招集)

第3条 協議会の会議は、委員長が招集する。

(会議)

第4条 協議会の会議は、委員の過半数が出席しなければ開くことができない。

2 協議会の議事は、出席委員の過半数で決し、可否同数のときは、委員長が決する。

(委任)

第5条 この規則に定めるもののほか、協議会の運営に関して、必要な事項は、委員長が定める。

附 則

1 この規則は、公布の日から施行する。

2 この規則の施行後、最初に選任された委員長及び副委員長の任期は、

第2条第2項の規定にかかわらず、昭和46年3月31日までとする。

〇いわき市視聴覚ライブラリー条例

昭和50年3月27日いわき市条例第28号

最終改正：平成19年6月26日いわき市条例第30号

(設置)

第1条 地方教育行政の組織及び運営に関する法律(昭和31年法律第162号)第30条の規定に基づき、学校教育及び社会教育における視聴覚教育の振興を図るため、視聴覚ライブラリーを設置する。

(名称及び位置)

第2条 視聴覚ライブラリーの名称及び位置は、次のとおりとする。

(業務)

第3条 いわき市立視聴覚ライブラリー(以下「ライブラリー」という。)は、次の各号に掲げる業務を行う。

- (1) 学校、社会教育施設等に対する視聴覚機材、教材の供給に関すること。
- (2) 機材、教材の利用促進のための解説資料等の作成及び配布に関すること。
- (3) 視聴覚機材、教材の利用促進のための研修及び指導の実施に関すること。
- (4) 視聴覚教材の制作及び視聴覚機材の補修に関すること。
- (5) その他視聴覚教育に関する機関、団体等との連絡、協力等に関すること。

(運営委員会)

第4条 ライブラリーの円滑な運営に資するため、視聴覚ライブラリー運営委員会を置くことができる。

(委任)

第5条 この条例に定めるもののほか、この条例の施行に関し必要な事項は、教育委員会が規則で定める。

附 則

この条例は、昭和50年4月1日から施行する。

※ 上記以降の附則は省略

〇いわき市視聴覚ライブラリー管理規則

昭和50年3月31日いわき市教育委員会規則第7号

最終改正：平成19年9月28日いわき市教委規則第11号

(目的)

第1条 この規則は、地方教育行政の組織及び運営に関する法律(昭和31年法律第162号)第33条第1項の規定に基づき、いわき市視聴覚ライブラリーの管理運営について、必要な事項を定めることを目的とする。

(職及び職務)

第2条 ライブラリーに館長を置き、必要に応じ、その他の職員を置くことができる。

2 館長は、上司の命を受け、ライブラリーの事務を掌理し、所属職員を指揮監督する。

(休館日)

第3条 ライブラリーの休館日は、次の各号に掲げる日とする。

ただし、教育委員会は、必要があると認めるときは、臨時に休館し、又は開館することができる。

(1) 1月1日

(2) 館内整理日(月の最後の月曜日(その日が国民の祝日に関する法律(昭和23年法律第178号)に定める休日(以下「祝日法による休日」という。))に当たるときは、その翌日))

(3) 特別整理期間(春季の連続した14日以内の期間)

(開館している時間)

第4条 ライブラリーの開館している時間は、午前10時から午後9時まで(日曜日、祝日法による休日、1月2日、同月3日及び12月29日から同月31日までは午前10時から午後6時まで)までとする。ただし、教育委員会は、必要があると認めるときは、これを臨時に変更することができる。

(利用者の範囲)

第5条 ライブラリーの機材及び教材は、次の各号の一に該当するものが、教育上の目的で利用する場合に限り、これを許可する。

- (1) 各種教育機関
- (2) 社会教育関係団体
- (3) その他教育委員会が適当と認めるもの

(利用の手続)

第6条 機材及び教材の貸出しを受けようとするときは、機材、教材利用申込書(別記様式)を教育委員会に提出しなければならない。

(貸出し期間)

第7条 機材及び教材の貸出し期間は、貸出しの日から5日以内とする。ただし、教育委員会が特に必要と認めたときは、この限りでない。

(賠償責任)

第8条 利用者は、故意又は過失により、その利用した機材又は教材に損害を与えたときは、教育委員会は当該利用者に損害の実費を弁償させることができる。

(事務処理及び服務)

第9条 ライブラリーにおける事務処理及び服務については、いわき市教育委員会事務局処務規程(昭和47年いわき市教育委員会訓令第2号)に基づく事務処理及び服務の例による。

附 則

この規則は、昭和50年4月1日から施行する。

※ 上記以降の附則は省略

〇いわき市立図書館資料収集方針

平成19年11月22日 制定

令和3年10月14日 一部改正

1 目的

この方針は、いわき市図書館規則(昭和60年いわき市教育委員会規則第7号)の規定に基づき、いわき市立図書館の資料収集について有効な収集を図るとともに、適切に保存するため、必要な事項を定めるものとする。

2 基本方針

(1) 市民の生涯学習及び調査研究の拠点として、図書館

サービス及び市民の教育文化の向上のため、広範囲な資料の収集を図る。

- (2) 資料の範囲は、利用者のニーズ等に十分配慮しながら、市民の教養、調査研究等に資するため、次に掲げる種類の一般的な資料から専門的な資料まで幅広く収集する。

ア 一般図書

イ 児童・ティーンズ図書

ウ 国際資料（外国語図書）

エ 参考図書

オ 地域・行政資料

カ 福祉資料（点字図書、録音図書等）

キ 逐次刊行物（新聞、雑誌等）

ク 視聴覚資料

ケ 電子資料

コ その他（マイクロフィルム、パンフレット類等）

- (3) 資料の選択においては、あらゆる思想、信条、学説、宗教、党派に対して中立かつ公平であることを心がける。
- (4) 蔵書に対する市民からの要望や意見を資料収集に生かすように努める。
- (5) 利用度の高い資料及び保存上必要な資料は、必要な範囲において複本を用意する。
- (6) 地域の課題解決に向けた取り組みや、市民が日常生活をおくる上での問題解決に必要な資料や情報を、広範囲にわたって調査し、収集に努める。

3 いわき総合図書館重点整備方針

- (1) ビジネス支援等のレファレンス業務を軸にしたサービス展開を目指し、「社会科学」、「産業分野」等の蔵書の充実を図る。
- (2) 児童図書は、「いわき市子ども読書活動推進計画」に基づき、子どもが読書の楽しみを発見し、読書習慣の形成に継続して役立つように、各分野の図書資料を幅広く収集するとともに、児童図書の研究資料の充実を図る。
- (3) 地域資料は、いわき市の文化的、風土的な特色を考慮し、いわき市関連資料をすべての分野で幅広く遡及的に収集し、調査研究のための資料の整備充実と、資料の保存を図る。
- (4) 広く市民の生活・文化・教養・研究・趣味及び娯楽等に資する資料を収集する。特に障がい者、外国人等それぞれの状況、ニーズに応じたサービスを行うため、福祉資料、国際資料の充実を図る。

4 地区図書館整備方針

- (1) 市民の一般教養・実用・趣味及び娯楽等に資する図書資料を収集する。
- (2) 総合図書館の図書資料整備方針と関連付けた、調査研究に資するための基礎的・入門的な資料を収集する。

- (3) それぞれの地域性に応じた蔵書構成に留意し、体系的な資料の充実を図る。

5 資料別収集方針

(1) 一般図書

一般図書は、市民の多様な要求に応えるため、地区図書館では入門的な図書を中心に収集する。また、総合図書館においては、入門書から専門的な図書まで幅広く系統的に収集する。

各主題別収集基準は、「日本十進分類法」に即して

次のとおりとする。

ア 総記

- (ア) 情報科学は、技術革新が著しい分野であることから、最新情報資料を充実するため、常に更新する。
- (イ) 図書館学及び図書に関する基本的資料は、積極的に収集する。
- (ウ) 叢書・全集については、編集、企画、造本等優れたものを厳選し収集する。

イ 哲学・宗教

- (ア) 哲学、倫理学は、世界の代表的、基本的なものについて収集する。
- (イ) 心理学は、主要な学派に関する基本書を体系的に収集する。
- (ウ) 宗教は、特定の宗教に偏らないように基本的なものについて収集する。

ウ 歴史・地理

- (ア) 歴史・地理に関する資料は、各時代、各地域にわたり系統立てて収集し、最新情報資料を充実させるため、常に更新する。
- (イ) 伝記は、各分野の代表的な人物を中心に多様な視点から収集する。
- (ウ) 旅行ガイドブックや各種地図は、信頼性の高い最新情報資料を充実させるため、常に更新する。

エ 社会科学

- (ア) 政治、経済、法律、社会、教育分野は、基礎的分野はもとより、社会情勢の変化に即応した資料の充実を図る。
- (イ) 特に経済分野は、図書館のビジネス支援の役割を踏まえ、関係機関との連携を密にしながら実務に即した資料を幅広く収集し、常にその更新を図る。
- (ウ) 福祉、介護等、暮らしに役立つ資料の整備充実を図る。
- (エ) 風俗習慣、民俗学は、各国（地域）にわたり収集する。

オ 自然科学・医学

- (ア) 自然科学は、基礎的な資料から専門的な資料まで幅広く収集し、調査研究等にも対応できるような資料群の整

備充実を図り、最新情報資料を充実させるため、常に更新する。

- (イ) 医学は、基礎的な医学書はもとより家庭医学・健康・予防に関する最新情報資料を充実させるため、常に更新する。

カ 技術・家政学

- (ア) 工学、工業は、基礎的な資料から専門的な資料まで幅広く収集し、調査研究等にも対応できるような資料群の整備充実を図り、最新情報資料を充実させるため、常に更新する。
- (イ) 自然保護、環境問題等は、各分野の代表的なものを幅広く収集する。
- (ウ) 変化が激しいコンピュータ機器関連分野は、最新情報資料を充実させるため、常に更新する。
- (エ) 家政学分野は、生活科学全般の実用書を主に各分野の代表的なものを幅広く収集する。

キ 産業

- (ア) 農林水産業は、基礎的な資料から専門的な資料まで幅広く収集する。
- (イ) 園芸関係、ペット飼育等の資料は、実用書を中心に幅広く収集する。
- (ウ) 商業、交通、通信等の産業については、ビジネス支援の観点からも、各分野の代表的なものを幅広く収集する。

ク 芸術・スポーツ・娯楽

- (ア) 各分野について入門的な資料から、より高度な技術書まで幅広く収集する。
- (イ) 美術は、美術集、写真集等を幅広く収集する。
- (ウ) 音楽は、理論・歴史・教本・楽譜まで幅広く収集する。
- (エ) スポーツは、既存のものから最新のものまで幅広く収集し、体系的な資料整備を図る。
- (オ) 娯楽分野は、古典的なものから現代的なものまで幅広く収集する。

ケ 言語

- (ア) 日本語については、基本的な学問書、実用的な文例集等を揃えるほか、各種辞典類についても幅広く収集する。
- (イ) 外国語については、主要な言語の入門書、概説書及び辞典を重点収集する。

コ 文学

- (ア) 文学は、市民の関心が最も高く、最も利用の多い分野なので、世界各国の文学について各分野にわたり幅広く収集する。
- (イ) 詩歌、小説、随筆等は、古典から現代まで、魅力あるものを充実させるため、常に更新する。
- (ウ) 著名な文学者については、個人全集の他、伝記、作家研究、評論等も収集する。
- (エ) 大活字本は、幅広く収集し充実させる。

(2) 児童図書

「いわき市子ども読書活動推進計画」に基づき、子どもたちが読書の楽しさを実感し、生涯にわたって望ましい読書習慣が確立できるような資料を幅広く収集するとともに、多くの知識を得たり、多様な文化を理解できるよう、学習や調べもの等に役立つ資料を幅広く収集する。

また、各分野の評価の定まった基本図書はもれなく複本をそろえて収集し、欠本が生じないように常に心がける。

特にいわき総合図書館においては、児童図書の研究資料も積極的に収集する。

(3) ティーンズ図書

「いわき市子ども読書活動推進計画」に基づき、中学生、高校生世代（以下「ティーンズ」という。）の興味関心を満たすとともに、自己の可能性を発見し、すこやかな成長を手助けするのに役立つ資料を幅広く収集する。

また、ティーンズの学習や課題解決、進学・就職について考えるうえで役立つ資料は、最新の情報が含まれるものを幅広く収集する。

(4) 国際資料

国際資料は、外国語で書かれた各分野の基本的な資料から、国際化に対応した資料まで幅広く収集する。

また、市内に在住する外国人の実態を把握し、その母国語で書かれた資料の充実を図る。

(5) 参考図書

参考図書は、内容が正確で最新情報であり、調査研究のために検索が容易なものをあらゆる分野から選び幅広く収集する。

なお、資料の種類は、百科事典、辞典・事典、年鑑・年報、名鑑、統計書、便覧・ハンドブック、白書、図鑑、地図、年表、索引、書誌目録、新聞縮刷版、法令・判例、政府刊行物、電話帳等とする。

また、逐次的に刊行されるものについては、原則として継続収集する。

(6) 地域・行政資料

地域資料は、図書館法第3条に規定されているように、図書館が留意して収集しなければならない資料の筆頭で、地域資料を将来にわたって収集・保存・提供することは、公共図書館が果たすべき重要な役割である。

また、地方自治体が発行した行政資料は、住民が行政の実態を知り、地域の課題や今後の展望を考えるために必要不可欠な情報源となる。

こうしたことを踏まえ、いわき市に関連する資料をすべての分野で幅広く遡及的に収集し、市民の調査研究にも十分応えられる資料群を構築するとともに、文化財として後世に受け継いでいくこととする。

なお、資料保存の観点から、資料の原型の劣化を防ぎ、貴重な地域資料を市民に公開するために、データベース化に加え、資料の電子化による保存継承に努める。

さらには、東日本大震災及び東京電力(株)福島第一原子力発電所事故の記憶や教訓を後世に伝えるため、震災に関する資料を幅広く収集する。

(7) ビジネス支援資料

市民のくらしや仕事やまちづくりに役立つ資料を集め提供することにより、図書館としてのビジネス支援の役割を果たし、地域経済の発展に貢献することを目的とする。特に、収集にあたっては、法律・経営・工学・サービス産業育成関連分野の資料の充実を図ることとする。

また、産業交流拠点施設との情報交換を密にし、連携して必要な資料を収集し、ビジネス支援のためのレファレンス業務を実施できる拠点施設としての役割を果たしていくこととする。

(8) 健康・医療情報資料

市民の関心が高く、利用が多い健康・医療に関する図書や情報を幅広く収集し提供する。

(9) 福祉資料（点字図書、録音図書等）

福祉資料は、一般の資料の利用が困難な障がい者及び高齢者等の利用に供するため、点字資料、録音図書、大活字本、字幕付きのDVD等の資料を積極的に収集する。

(10) 逐次刊行物

新聞は、全国紙及び地方紙を中心に収集する。専門紙、外国紙、機関紙などについては、利用度を考慮しながら幅広く収集する。必要に応じて、縮刷版・マイクロ化した資料も収集する。

また、雑誌は、市民の要求に応じられるように、各分野における代表的なものを幅広く収集する。

(11) 視聴覚資料

視聴覚資料は、録音、映像資料（CD、ビデオ、DVD等）とともに市民の教養、文化、趣味等に資する資料を幅広く収集する。

なお、音声資料はCDを中心に、映像資料はDVD等を中心に収集する。

(12) 電子資料

各種電子媒体による出版物は、各分野の参考資料及び地域資料を中心に幅広く収集する。

また、情報化の進展に伴い、ICTを活用した資料情報の提供を充実させるため、印刷媒体とインターネット等による電子媒体を組み合わせ利用できるハイブリッド図書館を目指し、電子書籍を収集する。

更には、オンラインデータベース及びインターネットを活用した情報提供にも努める。

(13) その他（マイクロフィルム、パンフレット類等）

その他、マイクロフィルムやパンフレット類等の資料については、必要に応じて収集する。

6 寄贈・寄託等

寄贈・寄託等についても、この方針の定めるところによる。

7 保存

資料の長期保存を図るため、その資料の保存に最適な方法で

保存する。

8 その他

この方針に定めるもののほか、資料収集及び保存に必要な事項は館長が別に定める。

（重点資料収集基準①）

いわき総合図書館ビジネス支援資料収集基準

1 収集する資料形態

- (1) 図書
- (2) 雑誌
- (3) 連携機関パンフレット
- (4) 県内民間企業パンフレット
- (5) 専門紙
- (6) 視聴覚資料
- (7) 電話帳
- (8) その他

2 ビジネス支援サービス機能

(1) ビジネス関連資料の充実

ビジネス関連図書は、3類（社会学）、5類（工学）、6類（産業）を中心に、入門書・啓蒙書から年鑑・ハンドブック・法令集まで幅広く収集する。

特に、本市が産業育成分野として力を入れている「環境ビジネス」、「観光ビジネス」、「健康ビジネス」、「木材ビジネス」の4分野に関する資料等の充実に努めることとする。

また、ビジネス関連のパンフレット・チラシを収集し、展示・配布することとする。

(2) ビジネス関連有料データベースの導入

ビジネス支援を進めるにあたっては、電子メディアを駆使した情報サービスとして、新聞、雑誌等の情報や法令、企業、化学技術情報などの起業家等に有用な有料データベースコンテンツを備える。

（重点資料収集基準②）

いわき総合図書館児童図書収集基準

1 分野別収集基準

(1) 絵本

- ア 評価の定まった作品の充実と更新を図る。
- イ 赤ちゃん絵本を充実する。
- ウ 外国語の絵本も収集する。

(2) 読み物

- ア 創造力を豊かにし、視野を広げることができる作品を中心に、幅広く収集する。
- イ 評価の定まった作品の充実と更新を図る。
- ウ 子どもに支持されている作家の作品の収集に努める。
- エ 各国各地方の昔話、伝説等を収集する。

(3) ノンフィクション

- ア 児童の発達段階に配慮した、内容が正確で分かりやすい資料を収集する。
- イ 最新の資料情報の収集に努める。

ウ 歴史や自然科学等の各分野にわたり幅広く収集する。

エ 小中学校の調べ学習に役立つ資料の収集に努める。

(4) 紙芝居

ア 紙芝居の特徴を十分活かした資料を収集する。

イ 生活や行事をテーマにしたものは積極的に収集する。

(5) 児童図書研究書

ア 児童図書についての評論や作品研究、作家研究に役立つ資料を収集する。

イ 読み聞かせや朝の読書などの子ども読書活動推進に役立つ資料を収集する。

(重点資料収集基準③)

いわき総合図書館地域資料収集基準

1 資料の収集範囲

- (1) いわき市・福島県・県内市町村の個人、各種団体等が発行する資料
- (2) 地域に関する歴史、人物、神社仏閣、地誌（地名、地図、紀行他）、民俗（民話、年中行事他）、自然、産業、文化、芸能、言語、文学等を取り扱った資料
- (3) 地域出身者、在住者、在職者、地域に深くかかわった人物の著作、及び、それらの人物に関する資料
- (4) 関係地域や関連人物の資料
- (5) いわき市の小中学校で使用されている教科書
- (6) 友好都市の撫順（中国）、国際姉妹都市のタウンズビル（オーストラリア）、ハワイ州カウアイ郡（アメリカ）、親子都市の由利本荘市（秋田県）、兄弟都市の延岡市（宮崎県）についての資料
- (7) 東日本大震災及び東京電力(株)福島第一原子力発電所事故に関する資料
- (8) 重点コレクション
ア 文庫等 三猿文庫、愚庵文庫、菊池資料及び東日本大震災、いわき市復興ライブラリー等
イ 歴史 国宝 白水阿弥陀堂等
ウ 民俗 じゃんがら念仏等
エ 産業 炭鉱資料（常磐炭田関連）、港湾都市資料（小名浜港）等
オ 人物 天田愚庵（1854～1904）、櫛田民蔵（1885～1934）、草野心平（1903～1988）、吉野せい（1899～1977）等

2 収集する資料形態

- (1) 図書
- (2) 雑誌
- (3) 地図
- (4) 小冊子（パンフレット、リーフレット）
- (5) 新聞切抜き
- (6) 古文書
- (7) 写真
- (8) 視聴覚資料
- (9) 電子化資料
- (10) その他

3 収集方法

(1) 購入及び寄贈による収集

地域資料は、書店からの購入によるものもあるが、出版ルートに乗らず、直販や寄贈によって収集しなければならないものも少なくないことから、新聞・雑誌及び文献目録等で情報収集したら速やかに直販または寄贈の手続きをとり、より網羅的な資料収集に努める。

(2) 資料交換による収集

博物館や大学等で、定期的に資料を刊行している機関には積極的に働きかけ、資料交換によって収集に努める。

(3) 行政からの収集

行政計画等の行政資料については、電子化した資料での提供を依頼する。

(重点資料収集基準④)

いわき総合図書館行政資料収集基準

1 資料の収集範囲

- (1) 例規集
- (2) 要綱集
- (3) 公法
- (4) 広報
- (5) 行政報告書
- (6) 統計書
- (7) 市勢要覧
- (8) 事業概要
- (9) 年報
- (10) 会議録
- (11) 計画書
- (12) 予算書
- (13) 決算書
- (14) 調査報告書
- (15) 地図
- (16) 民間刊行物
- (17) その他

2 収集方法

本市の行政資料を幅広く収集するために、庁内、市内及び県内の学校、市内及び県施設等から収集する行政資料リストである「いわき市行政資料継続刊行物目録」に基づき、定期的にチェックして関係部署に電子化した資料での提供依頼を行い、収集に努める。

なお、庁内に対しては、「市職員ポータル」を通じ、定期的に提供の呼びかけを行うこととする。

3 取扱い等

対象とする資料のうち、各種の名簿、名鑑、人名録及び個人情報が含まれている資料の貸出や名簿の部分の複写を禁止する。

なお、これらの取り扱いについては、資料提供の際に十分留意する。

(その他資料収集基準①)

いわき総合図書館雑誌収集基準

1 分野別収集基準

(1) 児童

ア 未就学児童から、読書傾向に変化が見られる小学校高学年の児童まで対応可能な豊富な品揃えとする。

イ 青少年を対象としたストリートファッション、生活情報等の資料も豊富に揃える。

ウ 児童生徒の読書活動等に係る調査研究資料を収集する。

(2) 女性

圧倒的な支持を受けているファッション誌、コスメ誌を始めとして、ライフスタイル誌、主婦向け情報誌、タウン情報誌、教養誌、高級グラブ誌など、幅広く収集する。

(3) 大衆

男性向けファッション誌、ストリートファッション誌、ライフスタイル誌、モノ情報誌、タウン情報誌等、幅広い年代に対応した品揃えとする。

(4) 総合

30代から50代の男性をターゲットにした、趣味・生活情報誌、高級モノ情報誌、余暇・生活情報誌が多く出版されていることから、年代に対応したものを幅広く収集する。

(5) 文芸

急速に読者離れが進んでいる分野であることから、評価の高いものを厳選して揃える。

(6) 芸能

映画や伝統芸能に関する情報誌を収集する。

(7) 美術

ア 質の高い現代美術誌を中心に収集する。

イ デザイン関連も評価の高いものを収集する。

(8) 音楽

邦楽、洋楽の幅広いジャンルから、評価の高いものを収集する。

(9) 生活

ア 美容部門は「(2)女性」のコスメ誌と重複することから、読者の傾向を掴み、ニーズの高い方を揃える。

イ 住宅関係専門誌への関心が高まっており、種類も多岐にわたることから、厳選して収集する。

また、男性と女性では関心が異なることから、設計・建物・住まい方、キッチン・リビング・インテリアにそれぞれ特化しているものの収集にも配慮する。

ウ 育児、料理、手芸に関する評価の定まっているものを収集する。

(10) 趣味

囲碁・将棋、カメラ、旅行、鉄道、ダンス、園芸、ペット、茶道・華道など、幅広いジャンルから収集する。

(11) スポーツ

ゴルフ、登山、スキー・スノボ、サッカー、バスケットボール、ラグビー、野球、プロレス、車、バイクなど、幅広いジャンルにわたり収集する。

(12) 経済

就職活動情報、企業情報、ITなど、社会の動向を見ながら、その時々で最も関心が高まっているものを収集する。

(13) 専門（社会／時局／哲学／語学／教育／地歴／法律／科学／工学／医学／農水）

専門誌は、各分野ごと、評価の高いものを軸にして継続して収集する。

(14) 地域誌

タウン誌、ミニコミ誌、各種広報誌等を収集する。

(その他資料収集基準②)

いわき総合図書館視聴覚資料収集基準

1 分野別収集基準

(1) 音声資料

ア クラシック

(7) 国内外の著名な作品で、すでに評価の定まっている作品を主に収集する。

(4) 特定の作曲家や演奏者(指揮者)に偏ることなく幅広く収集する。

イ ポピュラー

(7) 国内外の著名な作品で、すでに評価の定まっている作品を主に収集する。

(4) どの世代の需要にも応えられるよう、幅広い選定をする。

ウ 児童

童謡、お話等、一般に親しまれている作品を収集する。

エ 邦楽

国内の著名な作品で、すでに評価の定まっている作品を主に収集する。

オ 民謡

全国の民謡を幅広く収集する。

カ 朗読

朗読は、詩歌、小説、エッセイ等を幅広く収集する。

(2) 映像資料

ア 児童

昔話や児童文学を映像化した作品や、名作として高い評価を得ている作品を主に収集する。

イ 映画

(7) 国内外の著名な作品で、すでに評価の定まっている作品を主に収集する。

(4) いわき市が舞台の作品や、いわき市で撮影された作品は積極的に収集する。

ウ 歴史・紀行

(7) 歴史的な事件や貴重な記録を積極的に収集する。

(4) 紀行及び地理は、各地域にわたり幅広く収集する。

エ 舞踊・演劇

(7) 舞踊は、著名な作品、踊り手、バレエ団等の作品を中心に収集する。

(4) 演劇は、すでに評価の定まっている作品を主に収集する。

オ 教養・実用

内容が正確でわかりやすいものを中心に収集する。

(その他資料収集基準③)

いわき総合図書館健康・医療情報資料収集基準

1 収集基準

- (1) 定番の事典や学生用標準テキスト、診療ガイドラインは基本資料として収集する。
- (2) 原則として発行後5年以内のものを目安に収集し、定期的に更新を図る。
- (3) エビデンス(科学的根拠)に基づいたものを収集する。
- (4) 医学書で定評のある出版社のものを主に収集する。
- (5) 医師など専門家が監修を行っているものを主に収集する。

2 収集する資料形態

- (1) 図書
- (2) 雑誌
- (3) 専門機関や相談窓口等のパンフレット
- (4) 専門機関や相談窓口等のインターネット情報
- (5) その他

3 健康・医療情報コーナー重点収集テーマ

生活習慣病、食生活・食餌療法、悪性新生物、脳疾患、こころの病気、女性の病気、こどもの病気及び高齢者の病気等に関する資料を収集し、提供する。

(その他資料収集基準④)

いわき市立図書館電子書籍収集基準

1 分野別収集基準

利用者のニーズ等に配慮しながら、市民の教養、調査研究等に資する資料を収集するとともに、特に以下の資料について充実を図る。

(1) 全般

ア 視覚による表現の認識が困難な方の読書環境の整備を推進するため、音声読み上げ機能等がついているものを積極的に収集する。

イ 外国語等の学習に効果的な機能を持つ資料を収集する。

ウ 紙媒体では購入対象としていない、学習・資格参考書、問題集およびテキスト類が電子書籍化されたものを収集する。

エ 図書館未利用者に向け、電子書籍の利用により図書館へ興味を持ち、利用のきっかけづくりとなるような資料を積極的に収集する。

オ 電子書籍でしか収集できないものを収集する。

カ 図鑑等にあつては、買い切り型で収集する。

(2) 児童図書

絵本や調べ学習に役立つ資料を収集する。

(3) ティーンズ(中高生向け)図書

読書が習慣化していない中高生がスマートフォン等で利用することを想定し、中高生の興味関心が高いアニメ、映画、音楽、スポーツなどを扱ったものを収集する。

(4) 一般書

実用書(料理、育児、スポーツ、趣味、旅行ガイドブック等)については、できるだけ最新の内容のものを収集する。

(5) 地域資料

保存資料の中から、選択的にデジタル化し公開する。

(6) 行政資料

ア 行政計画等の行政資料については、電子化した資料での提供を依頼するとともに、適切に公開する。

イ 保存資料の中から、選択的にデジタル化し公開する。



いわき市立図書館キャラクター
かもまる

令和7年度 い わ き 市 の 図 書 館
(いわき市立図書館年報)

令和7（2025）年9月発行

編集・発行 いわき市立いわき総合図書館
☎970-8026 いわき市平字田町120番地
TEL (0246) 22-5552
FAX (0246) 22-5438
Eメール sogo-l@city.iwaki.lg.jp
URL <https://library.city.iwaki.fukushima.jp/>