



いわき市

創りたい ゆたかな明日、伝えたい 誇れるいわき。

令和 5 年 度

いわき市の図書館



いわき市立図書館

いわき市民憲章

日本一広い面積をもち、気候が温暖で、豊かな自然といで湯にめぐまれたいわき市は、首都圏にも近く、国際港をもつ近代都市として、躍進をつづける、若さあふれたまちであります。

わたくしたちは、貴重な先人の遺産を受けつぎ、いわき市民としての自覚と誇りをもって、調和のとれたまちをつくるために、ここに市民憲章を定めます。

わたくしたちいわき市民は、

- 1 元気で働き、豊かなまちをつくりましょう。
- 1 互いに助け合い、明るいまちをつくりましょう。
- 1 きまりを守り、住みよいまちをつくりましょう。
- 1 教養を高め、文化のまちをつくりましょう。
- 1 自然を愛し、緑のまちをつくりましょう。

(昭和51年10月1日制定)

〔 静岡県静岡市と清水市の合併により「静岡市」が誕生したことに伴い、平成15年4月1日から本市は「日本一広い」市ではなくなりました。 〕

輝くいわき、学びあい都市宣言

わたしたちいわき市民は、ふるさとの豊かな自然を愛し、生きがいのある人生をおくるために、生涯にわたって学び続け、自らを高めながら、豊かさと心がかようまちづくりをめざします。

市制施行30周年にあたり、ここにいわき市を「輝くいわき、学びあい都市」とすることを宣言します。

わたしたちは
21世紀のいわきが
自然にめぐまれたふるさとであるように
心のかよう豊かなまちであるように
生涯にわたり
自ら学びあい 高めあい
ひとりひとりが輝くまち「いわき」をめざします

平成8年10月1日制定 いわき市

《表紙写真の説明》

いわき総合図書館は、令和4年10月に開館15周年を迎えました。これを記念して、「ブラインド・ブックイベント かもまるのナイショの1冊 あなたのオススメ教えてください」を開催し、多くの市民の方に御参加いただきました。

目 次

I	施設の概要	1
1	施設の概要	1
II	管理と運営	2
1	令和5年度 図書館の運営目標	2
(1)	運営方針	
(2)	重点事業	
(3)	主要事業	
(4)	事業計画	
2	令和5年度 組織・職員・予算	12
(1)	組織と事務分掌	
(2)	職員配置	
(3)	予算	
3	図書館協議会	14
4	図書館アドバイザー	14
5	協力団体	14
III	業務概要	15
1	利用案内	15
(1)	開館日、開館時間及び休館日	
(2)	図書館利用カード	
(3)	貸出冊数・貸出期間	
(4)	資料を借りるには	
(5)	資料を返すには	
(6)	本を探すには	
(7)	レファレンスサービス	
(8)	予約・リクエストサービス	
(9)	コピーサービス	
2	公民館での貸出・返却	16
3	I-TOSS（いわき図書館サービスネットワーク）加盟館の相互協力	16
4	いわき市と茨城県北4市（日立市、常陸太田市、高萩市、北茨城市）の広域利用	16
5	各種サービス	16
(1)	地域資料、地域情報の収集提供	
(2)	ビジネス情報サービス	
(3)	パスファインダーの提供	
(4)	生活支援サービス	
(5)	健康・医療情報サービス	
(6)	視聴覚資料の視聴サービス	
6	障がい者向けサービス	18
(1)	録音図書・点字図書の郵送貸出	
(2)	録音図書・点字図書の窓口貸出	
(3)	対面朗読	
(4)	録音図書製作	
7	学校支援サービス	18
(1)	調べ学習用図書等の貸出	
(2)	学校図書館との連携	
(3)	職場体験や見学の受け入れ	
8	外国人向けサービス	19
(1)	洋書・洋雑誌の収集提供	
(2)	国際資料利用促進コーナーの設置	
9	リサイクルコーナーの設置	19
10	市民との協働	19
(1)	図書館事業への支援	
(2)	障がい者サービス支援	
11	いわき市電子図書館	20
12	移動図書館巡回日程	21
(1)	いわき号	
(2)	しおかぜ	

13	視聴覚ライブラリー	23
	(1) 利用案内	
14	令和4年度 事業実績	24
	いわき総合図書館	
	地区図書館（小名浜・勿来・常磐・内郷・四倉）	
IV	統計	35
1	所蔵統計	35
	(1) 蔵書冊数（図書）	
	(2) 視聴覚資料点数	
	(3) 新聞・雑誌タイトル数	
2	登録者数	40
	(1) 有効登録者数	
	(2) 開館日数・奉仕対象人口	
	(3) 新規登録者数	
	(4) 広域利用状況	
3	貸出状況	48
	(1) 図書貸出冊数	
	(2) 視聴覚資料貸出点数	
	(3) 学校への資料貸出冊数	
	(4) 資料搬送実績	
4	予約、相互貸借処理件数	57
	(1) 予約・リクエスト処理件数	
	(2) 予約・リクエスト処理件数推移	
	(3) 相互貸借処理件数	
	(4) 相互協力（複写申込受付件数）	
5	レファレンス、資料複写利用件数	58
	(1) レファレンス処理件数	
	(2) レファレンス処理件数年度別推移	
	(3) 複写サービス申込件数	
	(4) 複写サービス複写枚数	
6	障がい者サービス利用状況	59
	(1) 視覚障がい者への貸出	
	(2) 対面朗読サービス実績	
	(3) サビエ図書館からの音声ダイジェスターデータダウンロード件数	
7	インターネット・AVブース利用実績	59
8	赤ちゃんへのはじめての絵本事業実施状況	60
9	子ども司書育成事業「めざせ！キッズ・ライブラリアン」実施状況	60
10	WEBサイトの利用状況	60
11	電子図書館利用実績	61
	(1) コンテンツ数	
	(2) 年齢別貸出者数	
	(3) 貸出点数及び予約件数内訳	
	(4) 児童生徒へのアカウントを付与した学校数	
12	視聴覚ライブラリー利用実績	62
	(1) 令和4年度	
	(2) 年度別推移	
	(3) 3か年度の購入状況	
	(4) 年度別教材数の推移	
13	指標	63
14	いわき総合図書館来館者数の推移	64
15	中核市との比較（令和3年度統計）	65
V	寄贈図書等の受け入れ状況（令和4年度）	66
VI	資料	67
1	文庫等一覧	67
2	ホームページ公開地域新聞一覧	69
3	図書館のあゆみ	71
4	図書館法・条例・規則等	73

I 施設の概要

1 施設の概要

名称	所在地	TEL FAX	館長	創立	面積 (㎡)
いわき総合図書館	平字田町120 ラトブ4階・5階	22-5552 22-5438	武山 忠弘	H19.10.25	8,602.25
小名浜図書館	小名浜愛宕上7-2 小名浜公民館2階	54-9257 54-9257	柴藪 聡	S55.7.1	332.82
勿来図書館	植田町南町1丁目2-2 植田公民館3階	62-7431 77-1135	吉田 政幸	S47.4.1	233.65
常磐図書館	常磐関船町作田1-1 常磐公民館2階	44-6218 72-0170	阿部 栄一	S42.4.1	337.50
内郷図書館	内郷綴町榎下40-1 内郷公民館1階	45-1030 45-1030	井手 勝人	S41.10.1	165.11
四倉図書館	四倉町字東1丁目50 四倉公民館併設	32-5980 32-5980	小泉 伯明	S58.4.1	160.16

図書館サービス網

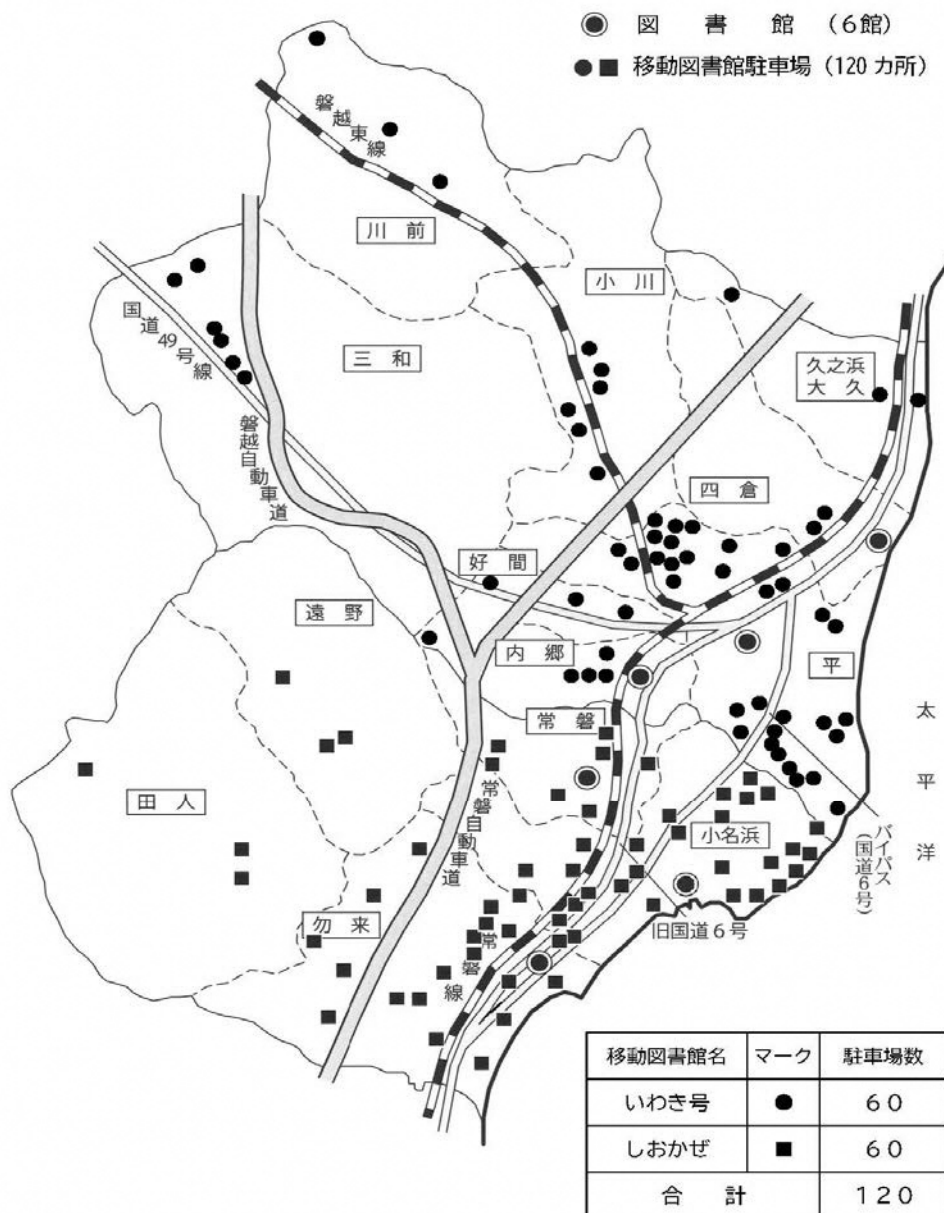

II 管理と運営

1 令和5年度 図書館の運営目標

(1) 運営方針

いわき市立図書館は、高度化、多様化する市民の学習ニーズに対応するため、生涯学習の拠点施設として、資料及び情報の収集・提供に努めるとともに、読書活動を推進し、関係機関と連携・協力を図りながら、より質の高い図書館サービスを提供し、「また来たくなる、みんなの役に立つ図書館」づくりに努める。

(2) 重点事業

① 資料及び情報の収集・提供

市民の多様な学習活動に応えるため、幅広い資料収集と情報の提供に努めるとともに、高度情報化に対応するため、インターネット（ITコーナー、各種データベース）等を活用した情報の提供に努める。

また、誰でも読書を楽しみ、知りたい情報にアクセスすることができる環境づくりを進めるため、録音・点字図書等の福祉資料や視聴覚資料の整備、外国語資料の収集・提供に努める。

② 地域資料サービスの充実

郷土についての調査研究に応え、地域の情報拠点としての役割を果たすため、地域資料及び行政資料の発掘・収集・保存・提供に努め、地域の魅力の発見や課題解決に役立てる。

また、貴重な地域資料のデジタル化を図り、ホームページ「郷土資料のページ」で公開するとともに、パスファインダー（テーマ別調べ方案内）やブックリストの作成・配布、展示等を通して地域資料についての情報を発信する。

③ 子ども読書活動の推進

計画3年目となる「第四期いわき市子ども読書活動推進計画」の推進と周知を図り、いわき子どもたちが読書の楽しさを実感し、生涯にわたって望ましい読書習慣が身につくよう、家庭・地域・学校等が連携しながら環境の整備や事業の充実に努める。

特に、学校や学校図書館との連携を強化し、子どもの読書活動推進の重要な担い手である教員や学校司書への認知を高める。

④ 図書館職員等の人材育成

市民サービスの向上を図るため、業務の中で培われてきた知識やスキル等を継承するとともに、様々なキャリアパスを有する職員を、それぞれの段階に応じた研修に積極的に派遣し、専門的知識や先進事例を学ぶことにより司書の専門性の向上を図る。

研修後は、研修参加者による職場への研修内容の周知・普及を目的とした館内研修を実施し、図書館サービスの一層の向上に努めるとともに、図書館事業の担い手としての支援ボランティアを育成し、市民との協働による事業実施に努める。

⑤ 電子図書館の利用促進

新たな生活様式を踏まえた非来館型サービスとして、いつでもどこでもパソコンやスマートフォンから専用サイトに接続することで、電子書籍を利用することができる

インターネット上の図書館サービスを整備し、図書館への来館を躊躇する市民ニーズへの対応のほか、来館時間の確保が難しい子育て世代や、読書離れが進む中高生向けのサポートを図ることで、子どもの読書活動の推進を目指すとともに、読書バリアフリー法に準拠した読書環境の提供に努める。

⑥ 新型コロナウイルス感染症対策の継続

令和5年5月8日に、新型コロナウイルス感染症の法律上の位置付けが5類感染症に移行したことに伴い、「いわき市立図書館の新型コロナウイルス感染拡大予防ガイドライン」を廃止した。なお、手洗いや手指消毒、入館時の検温、適切な換気など、基本的な感染対策は継続する。

【令和5年度の数値目標】

項目	現状値	令和5年度	令和6年度	備考
総貸出冊数	1,454千冊 (H30実績値)	1,454千冊	1,932千冊	H30 中核市平均以上
人口1人あたりの貸出冊数	4.45冊 (H30実績値)	4.45冊	5.02冊	H30 中核市平均以上
蔵書冊数	797千冊 (H30実績値)	897千冊	952千冊	H30 中核市平均以上
全蔵書冊数に占める児童書の蔵書冊数の割合	24.8% (R2実績値)	27.8%	30.0%	R2 県内中核市レベル

(3) 主要事業

① 資料及び情報の収集・提供

- ア 市民の多様な学習活動に応えるため、幅広い資料収集と情報の提供に努める。
- イ 東日本大震災・原発関係資料を重点的に収集し、特設コーナーでの提供に努める。
- ウ 高度情報化に対応するため、インターネット（ITコーナー、各種データベース）等を活用した情報の提供に努める。
- エ 録音・点字図書等の福祉資料並びに視聴覚資料の整備に努める。
- オ 国際化に対応した外国語資料の収集、提供に努める。

② レファレンス（調査相談業務）の充実

- ア 利用者の調査研究等のため、レファレンスサービスの提供に努める。
- イ レファレンスの強化を図るため市内関係機関・団体とのネットワークづくりに努める。
- ウ 多様なレファレンスに対応できるよう、研修等による職員の資質向上に努める。
- エ レファレンス事例をデータベース化し、国立国会図書館レファレンス協同データベース事業への参加協力を努める。
- オ レファレンス事例集「いわきの豆知識」をホームページで順次紹介し、市民が幅広い情報や資料を入手できるように努める。

③ 課題解決支援機能の充実

- ア 利用者が資料や情報を有効に活用できるよう、パスファインダーを作成し、必要に応じて改訂を行う。
- イ 社会の動きや問題点を捉え、関係機関、団体と連携した講座（くらしのセミナーなど）の開催による情報提供に努める。
- ウ 講習会等の実施により商用データベースの利用促進に努める。
- エ 市民の関心が高いテーマや、地域の課題解決につながる等、多様なテーマでの図書の展示に努める。

- ④ ビジネス支援の充実
 - ア ビジネス関連資料並びに市内企業情報や求人情報等の提供に努める。
 - イ 関係機関との連携により、ビジネス支援サービスの周知に努める。

- ⑤ 健康・医療情報支援サービスの充実
 - ア 健康・医療図書コーナーを整備し、関連する資料や情報の提供に努める。
 - イ 関係機関との連携により、健康、医療情報支援サービスの周知に努める。

- ⑥ 地域資料サービスの充実
 - ア 郷土についての調査研究に応え、地域の情報拠点としての役割を果たすため、地域資料の発掘・収集・保存・提供に努める。
 - イ 行政資料の収集・保存・提供に努める。
 - ウ 地域資料のデジタル化を図り、広く利用できる環境を整備する。
 - エ ホームページ「郷土資料のページ」を活用して、地域資料の情報発信を行う。

- ⑦ 「第四期いわき市子ども読書活動推進計画」の推進
 - ア 乳幼児期からの読書活動を促進させるため、4か月児健診時の「赤ちゃんへのはじめての絵本事業」の実施や、「赤ちゃん絵本パック」の貸出に努める。
 - イ 子どもの読書活動推進のため、おはなし会等の開催や、読み聞かせ用絵本パック「光絵本セット」の保育所、幼稚園への貸出に努める。
 - ウ 保育所、幼稚園、小・中学校等の見学の受け入れに努める。
 - エ 支援を必要とする子どもの読書活動の推進に努める。
 - オ 「第四期いわき市子ども読書活動推進計画」の推進並びに周知に努める。

- ⑧ 学校支援及び学校図書館との連携
 - ア 学校支援のため、グレード別セット図書「この本よんだ？」や授業等で活用する「テーマ別調べ学習支援パック」を整備し、貸出に努める。
 - イ 学校図書館との連携に努め、研修等により学校司書の活動を支援する。
 - ウ 児童パスファインダーを作成し、児童生徒の調べ学習に役立てる。
 - エ 中学生、高校生の職場体験学習の受け入れに努める。

- ⑨ 多様な学習機会の提供
 - ア 市民の学習活動及び情報活用能力の向上を支援するため、講座・講演会等を開催する。
 - イ 社会教育施設等と協力して多様な学習機会の提供に努める。

- ⑩ 図書館ネットワーク体制の充実
 - ア 近隣市町村・県立図書館等との連携協力を努める。
 - イ 国立国会図書館との連携に努める。
 - ウ 市内大学・高専図書館との連携（I-TOSS）の推進に努める。
 - エ 茨城県北4市（日立市、常陸太田市、高萩市、北茨城市）との広域利用を促進する。

⑪ 図書館利用の促進

- ア 高齢者・障がい者等が利用しやすい環境整備に努める。
- イ ホームページ、図書館報「かもまる通信」等各種発行物やマスメディアを活用し、図書館利用の広報活動に努める。
- ウ SNS（ソーシャルネットワーキングサービス）としてフェイスブック及びツイッターを活用し、きめ細かな情報発信を行い、図書館及び図書館サービスに対する関心を高める。
- エ 映画上映会を開催し、図書館及び視聴覚資料の利用促進に努める。
- オ 活字での読書が困難な市民に対する福祉資料の窓口貸出サービスに努める。
- カ 移動図書館や公民館を活用し、貸出の拡充に努める。
- キ 企画展を定期的で開催するとともに市内文化施設、関係機関等との連携により、関連資料等の展示を行い、図書館利用の促進に努める。
- ク 図書館支援ボランティア等の活用による図書館サービスのより一層の充実に努める。
- ケ 市内在住の避難者等への図書館サービスの提供に努める。
- コ パソコンやインターネットを利用できない、使いこなせない、いわゆる情報弱者に対する支援として、セルフ貸出機や検索機、ホームページからの予約方法等の周知に努める。

⑫ 図書館情報システム等の運用

- ア 図書館情報システムの適正な運用に努める。
- イ 図書館情報システムの保守に努める。
- ウ ホームページ等の適正な運用に努める。

⑬ 電子図書館の適正な運用と利用促進

- ア 利用者のニーズ等に配慮しながら、市民の教養、調査研究等に資する資料を収集する。
- イ 来館時間の確保が難しい子育て世代や、読書離れが進む中高生向け図書についても整備し、読み聞かせや調べもの学習のサポートを図ることで、子どもの読書活動推進に努める。
- ウ 読書バリアフリー法に準拠した読書環境の提供に努める。
- エ 学校への出前講座等を通して、児童生徒の電子図書館の利用促進に努める。

⑭ 職員等の資質向上

- ア 業務内容に応じた各種職員研修やOJTにより、利用者への的確な案内や対応ができるよう人材育成に努める。
- イ 司書職に求められる役割や知識等を整理するとともに、他所管を取り巻く環境変化にも適切に対応できるよう、「（仮称）司書人材育成計画」を作成する。
- ウ 図書館支援ボランティアの技術向上のための学習機会の提供に努める。

⑮ 新型コロナウイルス感染症対策の継続

- ア 引き続き、手洗いや手指消毒、入館時の検温、適切な換気など、基本的な感染対策に努める。

(4) 事業計画

ア いわき総合図書館

(1) 資料及び情報の収集・提供

事業名	開催日等	対象	備考
一般書(4階)テーマ展示	4月 新生活に役立つ本 5月 旅行に関する本 6月 日記と出会う	一般	4階テーマ展示コーナー
一般書(5階)テーマ展示	4月 家康と戦国時代 5月 世界の食文化 6月 男女共同参画	一般	5階テーマ展示コーナー
国際資料テーマ展示	4月 コルデコット賞受賞絵本 5月 建築 6月 映画	一般	5階国際資料利用促進コーナー
録音図書の製作	通年	HS利用者	支援ボランティア

(2) レファレンス（調査相談業務）の充実

事業名	開催日等	対象	備考
国立国会図書館レファレンス協同データベースへの登録	随時	全	
レファレンス事例集「いわきの豆知識」の公開	随時	全	市立図書館ホームページにおいて、随時更新。

(3) 課題解決支援機能の充実

事業名	開催日等	対象	備考
パスファインダーの作成	随時	全	地域資料、ビジネス、健康・医療、児童を作成。
図書館くらしのセミナー	第1回 7月13日(木)	一般	第1回「iDeCo(イデコ)とNISA(ニーサ)」
データベース講習会	読書週間	一般	

(4) ビジネス支援の充実

事業名	開催日等	対象	備考
ビジネス支援テーマ展示	4月 SDGs 5・6月 新社会人応援	一般	5階ビジネス支援コーナー
日本政策金融公庫いわき支店と連携した創業相談会	年2回	一般	
いわき市合同企業説明会	年1回	一般	商業労政課主催事業への参加。

(5) 健康・医療情報サービスの充実

事業名	開催日等	対象	備考
健康・医療情報コーナー テーマ展示	4・5月 発達障がい 6月 生活習慣病	一般	4階健康・医療情報コーナー
(再掲)図書館くらしのセミナー	未定	一般	3回実施予定のうち1回は健康をテーマに開催予定。

(6) 地域資料サービスの充実

事業名	開催日等	対象	備考
企画展 「本からたどる草野心平」	4月28日(金)～ 10月15日(日)	一般	草野心平生誕120周年にあたり、いわきが 生んだ詩人草野心平の生涯と作品を本か ら紹介。 【会場】5階企画展示コーナー
企画展 「いわき駅前今昔 ～空中写真でみる街並み～」	10月27日(金)～ 5月26日(日)	一般	開発が進むいわき駅前の変遷について、 図書館所蔵の空中写真で紹介する。 【会場】5階企画展示コーナー
常設展 「いわき総合図書館開館15周年 記念 常設展の歴史」	6月27日(火)～ 10月29日(日)	一般	総合図書館開館15周年にあたり、開館以 来開催してきた常設展の歩みを振り返る。 【会場】5階地域資料展示コーナー
常設展「いわきの小学校」 (仮題)	11月～5月	一般	いわきの小学校について、図書館所蔵資 料をもとで紹介する。 【会場】5階地域資料展示コーナー
いわき資料コーナースポット展示	随時	一般	地域に関するタイムリーな話題にスポットを 当て、図書館資料を展示。
地域資料のデジタル化	通年	一般	
ホームページ「郷土資料のペー ジ」を活用した情報発信	通年	一般	



企画展「本からたどる草野心平」ポスター



常設展「開館15周年記念 常設展の歴史」ポスター

(7) 「第四期いわき市子ども読書活動推進計画」の推進

事業名	開催日等	対象	備考
赤ちゃんへのはじめての絵本事業【内容変更】	毎月	乳児と親	令和5年度から4か月児健診時に実施。
赤ちゃん絵本パックの貸出	随時	乳児と親	赤ちゃんへのはじめての絵本事業で読み聞かせ用として紹介している絵本を、貸出用セットにしたもの。
おはなし会	毎月第2土曜日	児童	支援ボランティアと協働。
あかちゃんへのおはなしかい	4月21日(金) 読書週間	乳児と親	子ども読書の日(4月23日)と読書週間に合わせて実施。
光絵本セットの貸出	随時	幼稚園 保育所	光絵本セット:読み聞かせ用絵本セット(大型絵本、よい絵本など)
見学受入	随時	保育所・幼稚園 小・中学生	
児童書テーマ展示	4月 パンの本、この本よんだ? 春の本 5月 とりのほん みちかなくさばな このほんよんだ? 6月 かえるのほん、みちかなくさばな このほんよんだ?	児童	子ども展示コーナー
季節のかみしばい展示	4月 こどもの日 こいのぼり おかあさん 5月 雨 はみがき 食育 おとうさん 6月 七夕 海 なつ	児童	かみしばいコーナー
ティーンズテーマ展示	4月 ドキドキ☆新生活、VIVA! 吹部! 5月 この本よんだ?ティーンズ VIVA! 吹部! 6月 この本よんだ?ティーンズ ジェンダーについて考える	ティーンズ	ティーンズ展示コーナー
高校図書委員等のおすすめ本の展示		ティーンズ	ティーンズ展示コーナー
「この本よんだ? No.32」の発行	年1回	児童	新刊児童書からおすすめ図書を紹介。新たに学校等に掲示用を配布する。
科学遊び教室	夏休み	児童	科学の本の楽しさを伝え、図書館の利用促進を図る。
子ども司書(初級・中級)育成事業	中級:夏休み 初級:冬休み	児童	初級 小学3・4年生対象 中級 小学5・6年生対象
チャレンジホームへの読書支援	随時	児童	不登校の児童生徒を対象として、本のバック貸し出しを実施。
外国語絵本等を活用した取組	随時	児童	外国語絵本等の展示と、利用促進を図るため配架の工夫を行う。
YouTubeを活用した図書館事業の動画配信	随時	児童	配信について検討しながら、準備映像の撮影を始める。
新聞社と連携したNIEの推進	秋期	児童	小学生の親子対象1回
プレママ・プレパパクラスでの情報提供	随時	初めてママ・パパになる方	おすすめの子育書などを紹介したパンフレットを保健師と協働で作成し配布。
子ども司書OB交流おはなし会の実施	随時	児童	子ども司書育成講座修了者の交流の場を設け、学校や地域における読書リーダーを育成する。
児童向けデジ図書の整備	随時	児童	児童向けデジ図書の整備を行い、視力障がいや読字障がい等、活字を読むことに支障がある子どもの読書支援を行う。

子育てお役立ち館内マップの作成	随時	児童	育児に関する本や授乳室の場所等、子育て世代に向けた情報を掲載した館内マップを作成、配布する。
小学校入学前の子どもの保護者に向けた本の紹介パンフレットの配布	随時	児童	新入学をテーマにした絵本や、保護者に向けた小学校生活に関する本を紹介したパンフレットを作成、配布する。
子ども新聞の設置	随時	児童	小中学生向けの新聞(朝日小学生新聞、毎日小学生新聞、読売KODOMO新聞、朝日中高生新聞、読売中高生新聞)を児童フロアに設置する。
学校図書館研究会等と連携した読解力を向上させる取り組み	年1回	児童	子どもの読解力向上を図る事業開催委について、学校図書館研究会と協議予定。
こどもの読書週間事業	4月～5月	児童	こどもの読書週間(4月23日～5月12日)に合わせ、図書館事業の紹介や本の展示等を実施。

(8) 学校支援及び学校図書館との連携

事業名	開催日等	対象	備考
学校支援	随時	児童	「テーマ別調べ学習支援パック」の貸出、「この本よんだ？」セット貸出など。令和3年度に整備した外国語絵本セットの利用促進を図る。
学校司書研修	4月、7月	学校司書	年2回実施
職場体験学習受入	9月、10月	中学生	
インターンシップ受入	8月～10月	高校生 大学・短大生	
図書館実習生の受入	秋期	短大生 大学生	
学校支援ルームの開放	土、日、祝日 長期休業期間	中学生	
読書活動推進モデル事業		児童・教員・ 学校司書	モデル校の選定、事業計画作成等を通じ、学校における子どもの読書活動の推進を図る。

(9) 多様な学習機会の提供

事業名	開催日等	対象	備考
図書館「いわき学」講座		一般	連続講座
企画展関連講演会	読書週間	一般	
手作り絵本講習会	読書週間	一般	
原爆と人間展	8月	全	総務課主催事業
第38回手づくり絵本展	12月	全	
第47回吉野せい賞作品募集 ポスター展	12月～1月	全	文化交流課主催事業
出前講座「この本よんだ？楽しい読書」	随時	児童	絵本の読み聞かせや児童書の紹介を行いながら、本を読む楽しさについて伝える。
出前講座「生き抜く力を読書から～子ども読書活動について～」 【講座名変更】	随時	一般	「第四期いわき市子ども読書活動推進計画」に基づき、本市における子どもの読書活動の現状などについて紹介する。
出前講座「使ってみよう！いわき市電子図書館」	随時	全	「いわき市電子図書館」の魅力や利用方法等について紹介する。

(10) 図書館ネットワーク体制の充実

事業名	開催日等	対象	備考
国立国会図書館デジタル化資料送信サービス	随時	一般	
市内大学・高専図書館との連携(I-TOSS)の推進	随時	一般	

(11) 図書館利用の促進

事業名	開催日等	対象	備考
「やさしい利用案内」の発行	随時	全	障がいのある方や高齢者、子ども等、誰でもわかるやさしい言葉とピクトグラムで表記した利用案内を作成。
ホームページでの情報発信	随時	全	
図書館報「かもまる通信」	毎月	一般	
こども版図書館報「ちびまるだより」	毎月	児童	
新着メール配信サービス	図書は週1回 雑誌は受入の都度	全	新着図書及び、新着雑誌お知らせメールの発信。
FMいわき「本のある生活」	毎週土曜日	全	
市職員への情報発信	月1回	市職員	「行政支援サービス情報」の発信
SNS(ソーシャルネットワーキングサービス)の活用	随時	全	Facebook、Twitter による図書館情報の発信。
映画上映会	毎月第3土曜日 (6月を除く)	一般 児童	一般向け、児童向けを交互に実施。 令和5年度より再開。
子ども映画会	夏休み	親子	視聴覚ライブラリーと共催
季節の館内装飾	随時		七夕飾りやクリスマス飾り等
本の福袋の貸出	1月2日(火)～	全	
ボランティア交流会	12月	地区図書館読み聞かせボランティア	
市内文化施設との連携	随時	全	市立美術館や草野心平記念文学館等の企画展と連動した図書展示等の実施。

(12) 図書館情報システムの運用

事業名	開催日等	対象	備考
(再掲)ホームページでの情報発信	随時	全	
(再掲)新着メール配信サービス	図書は週1回 雑誌は受入の都度	全	新着図書及び、新着雑誌お知らせメールの発信。

(13) 電子図書館の適正な運用と利用促進

事業名	開催日等	対象	備考
(再掲)出前講座「使ってみよう！いわき市電子図書館」	随時	全	「いわき市電子図書館」の利用方法等について紹介する。
電子図書館の利用方法を説明した動画作成	6月～	全	「いわき市電子図書館」の利用方法等について紹介する動画を作成し発信。

(再掲)地域資料のデジタル化	通年	一般	
----------------	----	----	--

(14) 職員等の資質向上

事業名	開催日等	対象	備考
図書館職員研修会	年3回	図書館職員	(参考)令和4年度研修 ・危機管理について ・アリオスとの連携について ・美術館との連携について ・研修報告(著作権法改正、先進地視察) ・公文書の作成について
研修派遣	随時	図書館職員	
初任者研修	年3回程度	司書採用10年以下の職員	
音訳講習会	9月	図書館支援録音図書製作ボランティア	
録音図書校正講習会	9月	図書館支援録音図書製作ボランティア	
読み聞かせボランティア育成講座	9月	一般・図書館支援ボランティア	

(15) 新型コロナウイルス感染症対策の徹底

事業名	開催日	対象	備考
セルフ貸出機の利用促進	年4回 (4月、7月、10月、1月)	全	セルフ貸出機の利用方法等について窓口スタッフが案内を行う。
館内検索端末機(OPAC)の利用推進	年4回 (5月、8月、11月、2月)	全	館内OPACの検索方法等について窓口スタッフが案内を行う。
電子図書館等の利用促進	随時	全	電子図書館や図書のインターネット予約方法等について、窓口スタッフが案内を行う。

イ 地区図書館(小名浜・勿来・常磐・内郷・四倉)

事業名	開催日	対象	備考
おはなし会	毎月1回	児童	支援ボランティアと共催。
赤ちゃん絵本パックの貸出	随時	乳児と親	
季節の館内装飾	随時		七夕飾りやクリスマス飾り等
本の福袋の貸出	1月4日(木)～	全	
おすすめ本コーナーの設置	常時	全	月2テーマ
見学受入	随時	全	教育施設等
子ども映画会	夏休み	親子	視聴覚ライブラリーと共催

2 令和5年度 組織・職員・予算

(1) 組織と事務分掌

ア 組織図

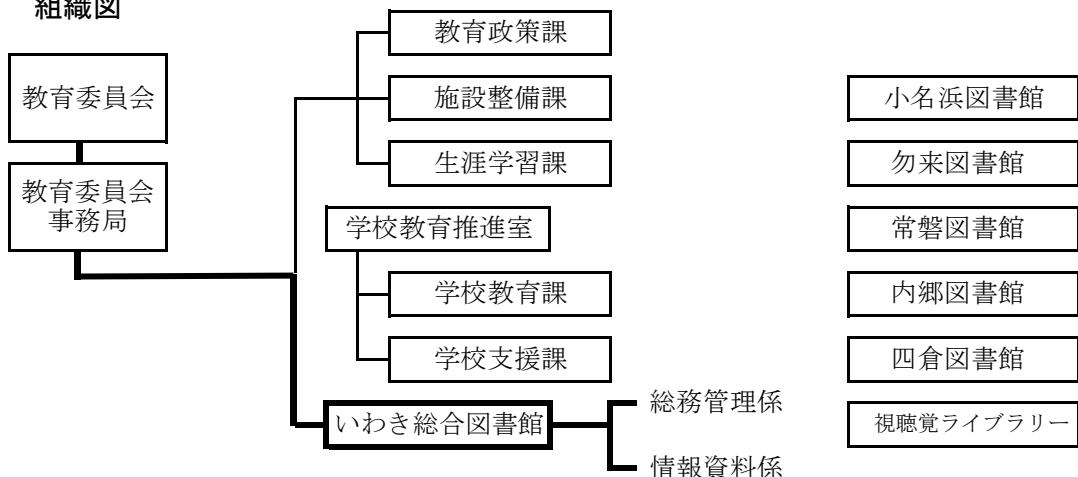

イ 事務分掌

(ア) いわき総合図書館

- ・図書館の設置及び整備に関すること。
- ・図書館の管理運営に関すること。
- ・図書館協議会に関すること。
- ・図書館の予算に関すること。
- ・図書館の事業の企画及び実施に関すること。
- ・図書館職員の研修に関すること。
- ・図書館資料の収集及び廃棄に関すること。
- ・図書館関係団体に関すること。
- ・図書館の連絡調整に関すること。
- ・その他個々の図書館で処理することが適当でないと認められる事項に関すること。

(イ) 小名浜・勿来・常磐・内郷・四倉図書館

- ・図書館の管理運営に関すること。
- ・図書館の事業の実施に関すること。

(ウ) 視聴覚ライブラリー

- ・視聴覚ライブラリーの管理運営に関すること。

(2) 職員配置

ア いわき総合図書館

(単位：人)

区分	令和元年度		令和2年度		令和3年度		令和4年度		令和5年度	
	司書 有資格者	その他	司書 有資格者	その他	司書 有資格者	その他	司書 有資格者	その他	司書 有資格者	その他
専任職員	8	14	8	14	11	11	13	12	14	10
うち再任用 フル	0	0	0	1	1	1	1	1	1	1
短時間	1	1	1	0	1	0	1	1	1	1
会計年度任用職員／嘱託職員	1	0	1	0	1	0	1	0	1	0
計	23 (司書率：39.1%)		23 (司書率：39.1%)		23 (司書率：52.2%)		26 (司書率：53.8%)		25 (司書率：60.0%)	
委託会社職員	29 (司書率：44.8%)		28 (司書率：42.9%)		30 (司書率：40.0%)		31 (司書率：48.4%)		27 (司書率：51.9%)	

イ 小名浜・勿来・常磐・内郷・四倉図書館

(単位：人)

館名・区分	令和元年度		令和2年度		令和3年度		令和4年度		令和5年度	
	司書 有資格者	その他	司書 有資格者	その他	司書 有資格者	その他	司書 有資格者	その他	司書 有資格者	その他
小名浜図書館 (兼務)	0	2	0	2	0	2	0	2	0	2
勿来図書館 (兼務)	0	2	0	2	0	2	0	2	0	2
常磐図書館 (兼務)	0	2	0	2	0	2	0	2	0	2
内郷図書館 (兼務)	0	2	1	1	1	1	0	2	0	2
四倉図書館 (兼務)	0	2	0	2	1	1	1	1	0	2
計	10 (司書率：0.0%)		10 (司書率：10.0%)		10 (司書率：20.0%)		10 (司書率：10.0%)		10 (司書率：0.0%)	
委託会社職員	26 (司書率：50.0%)		25 (司書率：48.0%)		25 (司書率：52.0%)		26 (司書率：46.2%)		27 (司書率：55.6%)	

※ 運営一部業務委託先：(株)図書館流通センター

(3) 予算

ア 図書館費

一般会計予算における教育費の割合

(単位：千円)

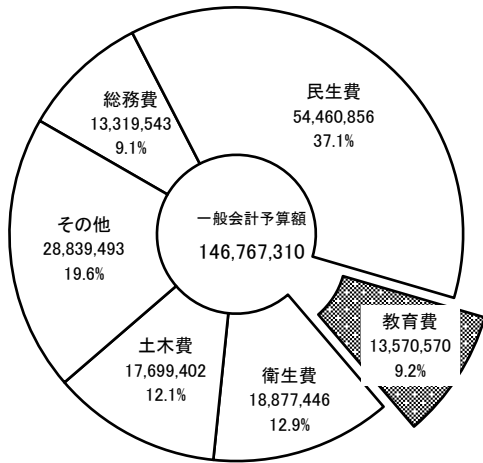

教育費における社会教育費の割合

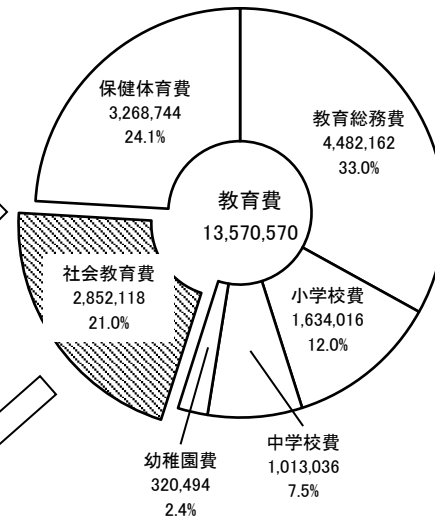

社会教育費における図書館費の割合

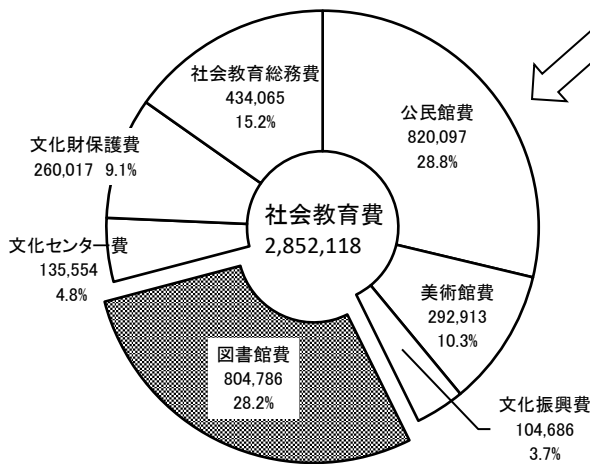

イ 図書館費の内訳

令和5年度 図書館費 予算	804,786 千円
○職員人件費	157,992
○施設管理運営費	646,794
・図書館協議会委員報酬	200
・施設管理費	508,385
・施設整備費	450
・視聴覚ライブラリー費	1,204
・図書館資料整備費	72,646
・図書館情報システム管理費	58,588
・図書館感染症対策事業費	1,820
・電子図書館システム事業費	3,501

ウ 図書館購入費の年度別推移

(単位：千円)

	総合	B. M. いわき号	小名浜	勿来	B. M. しおかぜ	常磐	内郷	四倉	合計
R1	27,457	3,028	6,098	4,541	3,028	3,973	3,548	3,028	54,701
R2	29,037	3,628	6,533	4,718	3,028	4,078	3,706	3,028	57,756
R3	32,456	3,028	5,735	4,073	3,028	3,643	3,266	2,528	57,757
R4	32,449	3,028	5,763	4,061	3,028	3,662	3,241	2,525	57,757
R5	30,991	2,816	5,267	3,753	2,816	3,341	2,969	2,304	54,257

3 図書館協議会

任期：令和5年4月1日から令和7年3月31日まで

氏名	所属団体名及び役職名
柴田 達八	いわき学校図書館研究会 会長 ※令和5年6月1日～
長谷部 裕美	いわき地区高等学校司書研修会 事務局 ※令和5年6月1日～
塩 陽子	いわき市社会教育委員の会議 委員
柳田 明美	子どもの読書環境を豊かにする会 役員
草野 祐香利	子育て・子育て支援ネットワーク 「こども♡あいネット」 代表
吉村 忠晴	福島工業高等専門学校 一般教科 教授
小野 順一	いわき商工会議所 次世代産業グループ グループ長
有賀 史人	いわき地域学会 幹事
長岡 智子	いわき声の奉仕グループ 副会長
青山 岳志	公募委員

4 図書館アドバイザー

任期：令和4年10月19日から令和7年10月18日まで

氏名	所属団体名及び役職名
根本 彰	東京大学 名誉教授
玉手 匡子	元いわき市総合型図書館整備検討懇談会副会長 元いわき明星大学地域交流室長

5 協力団体

ボランティア団体

団体名	活動拠点	活動内容	活動日等
図書館支援ボランティア	総合	おはなし会など	毎月第2土曜日
いわき声の奉仕グループ	総合	対面朗読 録音図書製作	毎週火・金曜日 隔月の最終金曜日
サークル にじ	小名浜	おはなし会	毎月第2土曜日
ふしぎなポケット	勿来	おはなし会	毎月第3土曜日
コスモス会	常磐	おはなし会	毎月第3土曜日
おはなしたまてばこ	内郷	おはなし会	毎月第2土曜日
四倉おはなしひろば	四倉	おはなし会	毎月第2土曜日

Ⅲ 業務概要

1 利用案内

(1) 開館日、開館時間及び休館日

館名	開館時間	休館日
いわき 総合	平日・土曜日 午前10時～午後9時	1月1日
	日曜日・祝日 午前10時～午後6時	図書整理日 (月の最終月曜日)
	1月2日・3日 12月29日～31日 午前10時～午後6時	特別整理期間 (春季の連続した 14日以内の期間)
小名浜 勿来 常磐 内郷 四倉	平日・土曜日 午前10時～午後7時	月の第3日曜日 12月29日～1月3日
	日曜日・祝日 午前10時～午後6時	特別整理期間 (春季の連続した 14日以内の期間)

(2) 図書館利用カード

ア 「図書館利用カード」を発行します。

イ 申込書にご記入の上、住所等を確認できるもの（運転免許証・健康保険証・学生証など）といっしょにカウンターへお持ちください。

ウ カードは、いわき市内に居住・通勤・通学している方、隣接市町村（双葉郡檜葉町・広野町・川内村、田村市旧滝根町、田村郡小野町、石川郡平田村・古殿町、東白川郡鮫川村）、茨城県北4市（日立市、常陸太田市、高萩市、北茨城市）に居住の方に発行します。

(3) 貸出冊数・貸出期間

ア 個人

(ア) 図書館

- ・ 図書 15冊まで（市内各図書館合計）
- ・ 視聴覚資料 2点まで（CD・DVDなど）
- ・ 期間 14日間

(イ) 移動図書館

- ・ 図書 30冊まで
- ・ 期間 次の巡回日まで

イ 団体

- ・ 200冊まで
- ・ 期間 1か月

(4) 資料を借りるには

ア 「図書館利用カード」と借りたい資料を各カウンターにお持ちください。

イ セルフ貸出機も利用できます。

ウ 図書館利用カードは、市内6図書館・移動図書館共通で利用できます。

(5) 資料を返すには

ア 返却カウンターにお持ちください。

イ 図書館が閉まっているときは、ブックポストをご利用ください。

(ア) CD・DVD・ビデオなどは破損のおそれがありますので、カウンターにお返しください。

(イ) 市内6図書館どこでも返却できます。

(6) 本を探すには

- ア 館内のコンピュータで市内図書館の図書が検索できます。
- イ 図書館のホームページでも検索できます。<https://library.city.iwaki.fukushima.jp/>
- ウ 見つからないときはカウンターにおたずねください。

(7) レファレンスサービス

生活の中での疑問や調査研究、読書のための資料をお探しの時は、気軽に係員におたずねください。

(8) 予約・リクエストサービス

- ア カウンターの係員におたずねください。貸出中の本は予約ができます。
- イ 図書館のホームページからも、貸出中の本の予約申し込みを受け付けています。
- ウ 図書館にない場合は、リクエストの申し込みを受け付けています。

(9) コピーサービス

図書館資料のコピーサービスを行っています。なお、著作権などの規定により、コピーは調査研究のため、ひとり1部まで、資料の一部に限ります。くわしくは館内の表示をご覧ください。

2 公民館での貸出・返却

公民館の窓口を利用して、予約図書の受け取り、返却のサービスを行っています。

3 I-TOSS（いわき図書館サービスネットワーク）加盟館の相互協力

いわき市立図書館は、医療創生大学（旧いわき明星大学）図書館、東日本国際大学・いわき短期大学昌平図書館、福島工業高等専門学校図書館と相互協力協定を結んでいます。各大学・高専図書館を巡回車が運行し、予約図書の受け取り、返却のサービスを行っています。

4 いわき市と茨城県北4市（日立市、常陸太田市、高萩市、北茨城市）の広域利用

地域住民の利便性向上と交流人口の拡大を図るため、図書館相互の広域利用を行っています。いわき市と茨城県北4市に居住している方は、各市内の図書館で利用カードを作成し、図書等を借りることができます。

5 各種サービス

(1) 地域資料、地域情報の収集提供

地域資料コーナーでは、三猿文庫・愚庵文庫をはじめとする地域で出版された図書・雑誌・フリーペーパーのほか、いわきを知るための様々な形態の資料を提供しています。

地図資料	デジタル資料	マイクロフィルム
住宅地図 国土地理院地図 いわき市都市計画図 空中写真等	新聞 雑誌 絵はがき	内藤家文書 プランゲ文庫（新聞） 新聞地方版

(2) ビジネス情報サービス

- ア ビジネス支援コーナーで、市内企業のパンフレットを収集しているほか、平成22年度から市内企業紹介DVDの貸出しを開始しています。ハローワークの求人情報や、各種就職情報も提供しています。
- イ いわき総合図書館では、ビジネス支援サービスの一環として、インターネット接続端末の提供並びに商用データベース検索端末の提供を実施しています。データベースの活用を促進するため、令和4年度は「使ってみよう！データベース」（朝日新聞、ELNET、ジャパンナレッジ）の講習会を開催しました。

いわき総合図書館データベース一覧

ジャンル	データベース名	内 容
新聞記事	朝日新聞クロスサーチ	朝日新聞記事検索
	ヨミダス歴史館	読売新聞記事検索
	ELNET ELDB アカデミック	新聞・雑誌記事検索
文献	NICHIGAI/WEB BookPlus	書籍情報検索
ビジネス情報	日経テレコン21	ビジネス情報検索
法律判例	D1-Law.com	法令、判例等法情報検索
	Westlaw Japan	法令、判例等法情報検索
	官報情報検索サービス	官報情報検索
自然科学医学	JDreamIII	科学技術健康医療情報検索
	ルーラル電子図書館	農業、食文化情報検索
知識	JapanKnowledge Lib	百科事典、事典、辞典類検索

(3) パスファインダーの提供

利用者がセルフレファレンスに活用できるよう、それぞれのコーナーでパスファインダー（テーマごとに役立つ資料や情報をわかりやすく紹介した手引書）を提供しています。

ア 地域資料パスファインダー（22テーマ）

- ① 「小名浜港」
- ② 「鳥居氏」
- ③ 「じゃんがら念仏踊り」
- ④ 「いわきの地名由来」
- ⑤ 「岩城氏」
- ⑥ 「常磐炭田(1)～歴史と暮らし編～」
- ⑦ 「常磐炭田(2)～労働者と採炭技術編～」
- ⑧ 「いわきのことを調べてみよう～いわき資料の探し方 for キッズ～」
- ⑨ 「磐城平城」
- ⑩ 「写真でみる懐かしのいわき」
- ⑪ 「いわきの農業」
- ⑫ 「吉野せい・吉野せい賞」
- ⑬ 「いわきの戊辰戦争」
- ⑭ 「小川江筋」
- ⑮ 「フラガール」
- ⑯ 「八橋検校」
- ⑰ 「いわき市の地図」
- ⑱ 「いわき民報ふるさと出版文化賞(1)」
- ⑲ 「いわき民報ふるさと出版文化賞(2)」
- ⑳ 「安藤氏」
- ㉑ 「内藤氏」
- ㉒ 「いわき民報ふるさと出版文化賞(3)」

イ ビジネスパスファインダー（9テーマ）

- ① 「官報活用方法」
- ② 「企業情報を調べる①～基礎情報編～」
- ③ 「統計情報を調べる」
- ④ 「法令を調べる」
- ⑤ 「判例を調べる」
- ⑥ 「企業情報を調べる②～業界動向編～」
- ⑦ 「新聞記事を調べる」
- ⑧ 「就職応援！ブックリスト」
- ⑨ 「働き方を考える本」

ウ 児童パスファインダー（4テーマ）

- ① 「『点字』について調べよう～福祉1～」
- ② 「『天気』について調べよう」
- ③ 「『図書館』について調べよう」
- ④ 「『本』のさがし方」

エ 健康・医療情報コーナーパスファインダー (1テーマ)

① 「病気・病院の調べ方」

(4) 生活支援サービス

ア 市民の読書活動を推進するため、いわき総合図書館内の企画展示コーナー、地域資料展示コーナー、一般書テーマ展示コーナー、児童書テーマ展示コーナーを活用し、季節や時期を捉えた資料展や図書の紹介等を実施しています。

イ 課題解決支援等、市民の生活に役に立つ情報を提供することを目的として、「図書館くらしのセミナー」を実施しています。令和4年度は、「スマホやデジタル機器の影響」や「発達障がい」、「常盤もの」に関する講演会を実施しました。

(5) 健康・医療情報サービス

いわき総合図書館には、市民の関心が高い、健康や医療に関する資料を集めた「健康・医療情報コーナー」を設置しています。悪性新生物(がん)やこころの病気など、8つのテーマ別に図書や関連機関のパンフレットを設置し、情報提供に努めています。

(6) 視聴覚資料の視聴サービス

いわき総合図書館内では、所蔵資料の館内閲覧スペースとして、AVコーナーに視聴ブース(4階:児童 DVD用5台、5階:一般 DVD用12台、CD用1台)を設けています。

6 障がい者向けサービス

いわき市が昭和59年に、身体障害者福祉都市の指定を受けたことに伴い、中央図書館は、郵政省に、「盲人用録音物及び点字用紙を貸出することが出来る施設」指定の申請をし、昭和60年12月に指定を受けたことから、昭和61年4月から障がい者サービスを開始しました。

また、平成22年4月の視覚障害者情報総合システム「サピエ」(※)の運用開始に伴い、同年3月にいわき総合図書館が施設・団体登録館となりました。

なお、サピエ図書館では、音声デジータなどがダウンロードでき、いわき総合図書館における令和4年度のダウンロード件数は、100件となっています。

※視覚障害者をはじめ、目で文字を読むことが困難な方々に対して、さまざまな情報を点字、音声データなどで提供するネットワーク。日本点字図書館がシステムを管理し、全国視覚障害者情報提供施設協会が運営を行っています。

(1) 録音図書・点字図書の郵送貸出

視覚障害者に対する、録音図書・点字図書の郵送貸出を実施しています。

(2) 録音図書・点字図書の窓口貸出

視覚障害者等(活字での読書が困難な方を含む)に対する、録音図書・点字図書の窓口貸出を実施しています。

(3) 対面朗読

視覚障害者等に対し、図書館支援ボランティアの協力を得て実施しています。

(4) 録音図書製作

市販の出版物をそのまま利用することが困難な方のために、図書館支援ボランティアに依頼して録音図書を製作しており、平成22年度からデジータ図書の編集も開始しています。

7 学校支援サービス

(1) 調べ学習用図書等の貸出

図書館司書おすすめの児童書を年代別セットにした「この本よんだ?パック」や、授業等で活用できる「調べ学習用図書」、「テーマ別調べ学習支援パック」を整備し、貸出を行っています。

(2) 学校図書館との連携

図書貸出や研修等を通じて学校司書の活動を支援し、学校図書館との連携に努めています。

(3) 職場体験や見学の受け入れ

中学生、高校生の職場体験学習や、小学校等からの施設見学の受け入れを行っています。

8 外国人向けサービス

(1) 洋書・洋雑誌の収集提供

いわき総合図書館では、英語をはじめ、中国語、ドイツ語、フランス語、韓国語、ロシア語、ベトナム語の外国語資料を所蔵しています。

(2) 国際資料利用促進コーナーの設置

英語、中国語、韓国語の利用案内及び館内の案内図を作成し、国際交流関係のフリーペーパーや所蔵している国際資料のテーマ展示を行っています。

9 リサイクルコーナーの設置

図書館での役割を終えた資料を市民にリサイクルするとともに、市民相互に図書をリサイクルするコーナーとして各館に設置しています。

10 市民との協働

いわき総合図書館の開館を機に、市民との協働体制を整備し、既存の障がい者サービスの支援者も合わせ、「いわき市図書館支援ボランティア」として大きく分けて2つの分野で活躍しています。

(1) 図書館事業への支援

いわき総合図書館の図書館資料整備、図書館事業の補助並びにいわき総合図書館と地区館におけるおはなし会などで活躍しています。

なお、令和4年度は新型コロナウイルス感染拡大に伴うボランティア活動の制限等により、活動時間が大幅に減少しています。

【活動実績】

ア 図書館支援ボランティア登録者数 83名

イ 具体的な活動

(ア) 手づくり絵本展受付

延べ活動人数10名、活動時間15時間

(イ) おはなし会

いわき総合図書館：開催数12回、読み手・案内延べ44名、活動時間15時間

(おはなし会参加者197名)

地区図書館：開催数52回（おはなし会参加者数420名）

(ウ) 本の修理等

修理・ICタグ処理・七夕短冊作り・本のカバーかけほか

延べ人数0名、活動時間0時間（新型コロナウイルス感染拡大防止のため活動なし）

(2) 障がい者サービス支援

録音図書の製作や対面朗読を担当し、活動にあたっては市の音訳者養成講座中級修了者となっています。

【活動実績】

ア 録音図書製作

デージー図書

6タイトル

イ 対面朗読

毎週火・金、第2・4木曜日 13:10～15:00

利用者 24人

朗読者 24人

11 いわき市電子図書館

新型コロナウイルス感染症の感染防止対策を主な目的として、令和3年12月22日に運用を開始しました。パソコンやスマートフォンなどのインターネットに接続した端末があれば、電子書籍の検索・貸出・返却・閲覧が可能です。図書館の開館日や開館時間、天候、距離などを気にしなくても、いつでも、どこでも読書を楽しむことができます。

(1) 利用できる方

市内に住民票がある方、もしくは市内に通勤または通学されている方で、図書館利用カードをお持ちの方。

(2) 貸出点数・貸出期間

2点まで 14日間

(3) 予約点数

2点まで（予約取り置き3日間）

(4) 利用するには

いわき市電子図書館(<https://web.d-library.jp/iwakisogo/g0101/top/>)にアクセスし、「利用者ID」（図書館利用カードに記載された9桁のバーコード番号）と「パスワード」（初期パスワードは西暦生年月日8桁）を入力し、ログインして下さい。

2021年12月22日(水)
10時 スタート!!

いわき市 電子図書館

インターネットに接続したパソコン、スマートフォン、タブレット端末などがあれば、
図書館に来館しなくても、いつでも、どこでも読書が楽しめます！

おすすめ
いつでも
どこでも
24時間
利用可能！

おすすめ
自動で
返却するから、
返し忘れの
心配なし！

おすすめ
文字サイズの
変更や、
音声読み上げ機能
があるから、
便利！

▶利用できる方
いわき市立図書館の「図書館利用カード」をお持ちで、**いわき市内に居住・通勤・通学の方。**
※利用カードをお持ちでない方は、図書館カウンターで利用者登録の手続きが必要です。
▶貸出冊数・期間 **2点まで 14日間**（予約がない場合に限り、1回まで延長可能）
▶予 約 借りたい電子書籍が貸出中の場合は、予約ができます。
【予約点数】2点まで 【予約取り置き期間】3日間
※予約資料が利用可能になった際の連絡はありませんので、定期的にログインしてご確認ください。

【お問い合わせ】
いわき総合図書館 0246-22-5552 小名浜図書館 0246-54-9257
勿来図書館 0246-62-7431 常磐図書館 0246-44-6218
内郷図書館 0246-45-1030 四倉図書館 0246-32-5980

いわき市電子図書館
QRコード

QRコードを
読み取って、
電子図書館に
アクセス！

いわき市電子図書館 URL : <https://www.d-library.jp/iwakisogo/g0101/top/>



いわき市電子図書館
QRコード

12 移動図書館巡回日程

(1) いわき号

令和5年度 移動図書館 いわき号 巡回日程表

コース	駐 車 場 所	時 間	令和5年										令和6年			
			4月	5月	6月	7月	8月	9月	10月	11月	12月	1月	2月	3月		
①	宮幼稚園	9:30~10:00					—									
	グループホーム笑馬	10:40~11:00	10	1	5	3	1	4	2	6	4	15	6	4		
	三和保育所	11:10~11:30	(月)	(月)	(月)	(月)	(火)	(月)	(月)	(月)	(月)	(月)	(火)	(月)		
	聴覚支援学校平校	13:10~13:40					—									
	マルトSC草野店駐車場	14:00~14:30					1	(火)								
②	久之浜こども園・久之浜保育所	9:30~ 9:50					2	(水)								
	久之浜第二小学校	10:10~10:30					—									
	久之浜・大久ふれあい館	10:50~11:20	11	10	7	5	2	(水)	6	4	8	6	10	7	6	
	平第四小学校・平四小児童クラブ	13:10~13:50	(火)	(水)	(水)	(水)	—		(水)	(水)	(水)	(水)	(水)	(水)	(水)	
	セブンイレブンいわき平窪店	14:20~14:40					2	(水)								
	ニュータウン石森 自治会館	15:10~15:40					—									
③	小川幼稚園	9:10~ 9:40					—									
	小玉小学校	10:00~10:30					—									
	小川支所	10:50~11:20	7	11	2	7	4	(金)	1	6	2	1	12	2	1	
	小川保育所	11:30~11:50	(金)	(木)	(金)	(金)	(金)	(金)	(金)	(金)	(木)	(金)	(金)	(金)	(金)	
	小川小学校	13:10~14:00					—									
	いわき育英舎	14:30~15:00					4	(金)								
④	高坂幼稚園	9:30~ 9:50					—									
	赤井小学校	10:10~10:40					—									
	赤井公民館	10:50~11:20	17	8	12	10	8	(月)	11	16	13	11	16	5	11	
	はと保育園(※)	11:30~12:00	(月)	(月)	(月)	(月)	(火)	(月)	(月)	(月)	(月)	(火)	(月)	(月)	(月)	
	好間保育所脇駐車場	13:30~14:00					—									
	くすりのマルトパワードラッグ好間店	14:20~14:50					9	(水)								
⑤	グループホーム悠	9:10~ 9:30					—									
	カナン村	9:50~10:10					—									
	平支援学校	10:20~10:50	12	17	14	12	—		13	11	15	13	17	14	13	
	平窪公民館	11:10~11:40	(水)	(水)	(水)	(水)	9	(水)	(水)	(水)	(水)	(水)	(水)	(水)	(水)	
	草野小絹谷分校	13:20~13:50					—									
	カバヤ文庫(クリーニングマーティ)	14:10~14:40					9	(水)								
⑥	あかい幼稚園	9:50~10:10					—									
	川前公民館	11:00~11:30	14	12	9	6	18	(金)	8	13	10	8	11	9	8	
	桶売中学校	13:00~13:30	(金)	(金)	(金)	(木)	—		(金)	(金)	(金)	(金)	(木)	(金)	(金)	
	小白井小・中学校	14:00~14:30					—									
⑦	松の実こども園(※)	9:20~ 9:40					—									
	暮らしの伝承郷駐車場	10:00~10:40					—									
	ふるさとの楽園	11:10~11:50	18	15	19	24	21	19	23	20	25	22	19	25		
	郷ヶ丘小学校前駐車場	13:30~14:00	(火)	(月)	(月)	(月)	(月)	(火)	(月)	(月)	(月)	(月)	(月)	(月)	(月)	
	なないろくれよん福祉センター	14:10~14:30					—									
悠々の里	14:40~15:10					—										
⑧	若葉台北公園(若葉台保育園駐車場)	10:00~10:30					—									
	浜児童相談所(※)	10:40~11:10	19	24	21	26	23	20	18	22	27	24	21	27		
	中央台飯野一丁目マルト裏駐車場	13:20~14:10	(水)	(水)	(水)	(水)	(水)	(水)	(水)	(水)	(水)	(水)	(水)	(水)	(水)	
	ランドリー工房(旧東北大進学会)	14:40~15:20					—									
⑨	四倉第二幼稚園	9:30~ 9:50	21	19	16	13	—	15	20	17	15	19	16	14		
	大浦小学校	10:00~11:00	(金)	(金)	(金)	(木)	—	(金)	(金)	(金)	(金)	(金)	(金)	(木)		
	いわき支援学校	11:20~11:50					—									
⑩	好間第四小学校	10:00~10:40					—									
	高野小学校	11:10~11:50	24	22	26	18	28	25	30	27	18	29	26	18		
	宮保育所(※)	13:30~14:00	(月)	(月)	(月)	(火)	(月)	(月)	(月)	(月)	(月)	(月)	(月)	(月)	(月)	
	高坂保育所	14:20~14:50					—									
⑪	三和ふれあい館	9:30~9:50					—									
	三和小・中学校	10:00~10:40	26	31	28	19	30	27	25	29	20	31	28	19		
	三阪保育所	11:10~11:30	(水)	(水)	(水)	(水)	(水)	(水)	(水)	(水)	(水)	(水)	(水)	(水)	(火)	
	下三坂 西村商店	11:40~12:00					—									
⑫	高久保育園	9:30~ 9:50					—									
	豊間小学校	10:10~10:40					—									
	徳風園	11:00~11:40	28	26	23	14	31	22	27	24	21	26	29	15		
	夏井小学校	13:10~13:40	(金)	(金)	(金)	(金)	(木)	(金)	(金)	(金)	(木)	(金)	(木)	(金)	(金)	
	高久公民館	14:00~14:20					—									
高久小学校	14:30~15:10					—										

〒970-8026 いわき市平字田町120番地 ラトプ4・5階

お問い合わせは **いわき市立いわき総合図書館 (Tel:22-5552・Fax:22-5438)**

(※)の付いている駐車場所では、一般の方の移動図書館の利用はご遠慮いただいております。ご了承ください。

(2) しおかぜ

令和5年度 移動図書館 しおかぜ 巡回日程表

コース	駐 車 場 所	時 間	令和5年										令和6年					
			4月	5月	6月	7月	8月	9月	10月	11月	12月	1月	2月	3月				
①	貝泊集会施設	10:00~10:20					1 (火)											
	田人保育所	11:00~11:30	10 (月)	8 (月)	5 (月)	3 (月)	—		4 (月)	2 (月)	6 (月)	4 (月)	15 (月)	5 (月)	4 (月)			
	田人小中学校	13:00~13:50					1 (火)											
	ファミリーマート南台店駐車場	14:30~14:50					—											
	山田保育所	15:10~15:30					—											
②	ミニストップ小名浜岡小名店駐車場	9:50~10:10						2 (水)										
	古湊保育所	10:30~10:50	12 (水)	10 (水)	7 (水)	5 (水)	—		6 (水)	4 (水)	1 (水)	6 (水)	10 (水)	7 (水)	6 (水)			
	マルト神白店駐車場	11:00~11:20					—											
	江名幼稚園	13:00~13:30					2 (水)											
	江名漁港	13:50~14:10					—											
③	江名小学校	14:20~15:30					—											
	錦東小学校	9:50~10:40						—										
	錦保育所	10:50~11:10	7 (金)	12 (金)	2 (金)	6 (木)	4 (金)		1 (金)	6 (金)	2 (木)	1 (金)	12 (金)	2 (金)	1 (金)			
	千鳥幼稚園	11:30~11:50					—											
	もえぎ台集会所駐車場	13:40~14:00					—											
④	セブンイレブン金山南台店駐車場	14:20~14:50						—										
	勿来第二小学校	10:00~10:50						—										
	リズムの丘こども園	11:00~11:20	17 (月)	15 (月)	12 (月)	10 (月)	7 (月)		11 (月)	16 (月)	13 (月)	11 (月)	22 (月)	13 (火)	11 (月)			
	川部小学校	13:30~14:20					—											
⑤	ハートフルなこそ	14:40~15:10					7 (月)											
	勿来第三小学校	9:50~10:30					—											
	窪田保育所	10:50~11:10	19 (水)	17 (水)	14 (水)	11 (火)	9 (水)		13 (水)	11 (水)	8 (水)	12 (火)	17 (水)	14 (水)	13 (水)			
	勿来第一小学校	13:10~14:00					—											
⑥	なこそ幼稚園小学生クラブ(※)	14:10~14:40					9 (水)											
	遠野保育所	9:20~ 9:40						10 (木)										
	上遠野小学校	9:50~10:40	14 (金)	19 (金)	9 (金)	7 (金)	—		8 (金)	13 (金)	10 (金)	8 (金)	18 (木)	9 (金)	8 (金)			
	入遠野小学校	11:10~11:50					—											
	寿限無	13:40~14:10					10 (木)											
⑦	泉公民館	14:30~15:20					—											
	しんせつ館ゆもと	9:30~ 9:50						21 (月)										
	常磐第二保育園	10:00~10:20						—										
	上湯長谷町五反田県営住宅	10:40~11:00	24 (月)	22 (月)	19 (月)	18 (火)	—		19 (火)	23 (月)	20 (月)	18 (月)	29 (月)	19 (月)	18 (月)			
	藤原幼稚園	11:20~11:40					—											
⑧	磐崎幼稚園	13:30~13:50					—											
	藤原小学校	14:10~15:00					—											
	汐見が丘小学校・幼稚園	9:20~10:40					—											
	千寿荘	11:00~11:30	20 (木)	24 (水)	21 (水)	12 (水)	23 (水)		20 (水)	18 (水)	15 (水)	13 (水)	24 (水)	21 (水)	19 (火)			
⑨	滝尻保育所	13:20~13:40					—											
	渡辺小学校・保育所	14:10~15:00					—											
	永崎小学校	9:50~10:40					—											
	永崎保育所	10:50~11:10					—											
	洋向台公園	11:30~12:00	21 (金)	25 (木)	16 (金)	19 (水)	18 (金)		15 (金)	20 (金)	17 (金)	15 (金)	19 (金)	16 (金)	14 (木)			
⑩	あそびの森こども園	13:30~13:50					—											
	御代団地集会所	14:00~14:30					—											
	玉川会館	14:50~15:10					—											
	マルト中岡店駐車場	10:00~10:30					—											
	たんぼぼ(仁井田町寺前)	10:40~11:00					—											
⑪	菊田保育所	11:10~11:30	25 (火)	29 (月)	26 (月)	24 (月)	28 (月)		25 (月)	30 (月)	27 (月)	25 (月)	30 (火)	26 (月)	25 (月)			
	錦星こども園	14:00~14:40					—											
	セブンイレブン江栗店駐車場	15:00~15:20					—											
	下川保育所	9:20~ 9:50					—											
	泉ヶ丘自治会館駐車場	10:10~10:50					—											
⑫	泉玉露カメイエネオススタンドうら	11:10~11:40	26 (水)	31 (水)	28 (水)	26 (水)	30 (水)		27 (水)	25 (水)	22 (水)	20 (水)	31 (水)	28 (水)	27 (水)			
	泉幼稚園	13:00~13:30					—											
	泉保育所	13:40~14:10					—											
	玉川幼稚園	9:20~ 9:40					—											
	鹿島小学校	10:00~10:40	28 (金)	26 (金)	23 (金)	14 (金)	31 (木)		22 (金)	27 (金)	24 (金)	21 (木)	26 (金)	22 (木)	15 (金)			
さくらんぼ保育園	10:50~11:10					—												
鹿島保育所	11:20~11:40					—												
にじの郷	13:00~13:20					—												

〒974-8261 いわき市植田町南町一丁目2番地の2(植田公民館3階)

お問い合わせは **いわき市立勿来図書館 (Tel:62-7431)**

(※)の付いている駐車場所では、一般の方の移動図書館の利用はご遠慮いただいております。ご了承ください。

13 視聴覚ライブラリー

(1) 利用案内

ア 開館日、開館時間及び休館日

開館時間	休館日
平日・土曜日 午前10時～午後9時	1月1日
日曜日・祝日 午前10時～午後6時	図書整理日 (月の最終月曜日)
1月2日・3日 12月29日～31日 午前10時～午後6時	特別整理期間 (春季の連続した 14日以内の期間)

イ 利用対象

(ア) 各種教育機関(幼稚園、保育所、小学校・中学校、公民館等)

(イ) 社会教育関係団体(子ども会、青年会、婦人会等)

※ 寄付金、会費、入場料の徴収等のある上映は、対象外となります。

ウ 利用機材・教材

・16ミリ映写機	(3台)	・暗幕(大)	(2枚)
・スライド映写機	(2台)	・ビデオテープ	(416巻)
・ビデオプロジェクター	(9台)	・16ミリフィルム(学校教育用)	(122本)
・O・H・P	(2台)	・16ミリフィルム(社会教育用)	(44本)
・スクリーン三脚式	(5台)	・DVD	(392枚)
・ビデオデッキ	(4台)	・DVDプレーヤー	(3台)

エ 貸出本数・期間

(ア) フィルム等 5本まで

(イ) 期間 5日間

オ 借りるには

(ア) 一週間前までに予約申込をしてください。

(イ) 所定の利用申込書に記入してください。

(ウ) いわき総合図書館まで取りに来てください。

(ビデオテープ・DVDのみの場合は、小名浜、勿来、常磐、内郷、四倉図書館でも貸出できます。)

カ 返すには

(ア) 所定の上映報告書を提出してください。

(イ) 借用した図書館に返却してください。

14 令和4年度 事業実績

【いわき総合図書館】

(1) 資料及び情報の収集・提供

事業名	開催月	テーマ	対象	備考
4階テーマ展示	4月 5月 6月 7月 8月 9月 10月 11月 12月 1月 2月 3月	筋肉は裏切らない Let's try 家庭菜園 文豪の素顔に迫る あの人はこう言った!! 名言・格言・箴言の本 Driveにつれてって～道路ふれあい月間～ 【アルツハイマー月間】認知症とともに生きる 15周年の本 ～総合図書館15周年記念～ 詩のススメ 年末年始と兔の本 2023年を健やかに! お菓子の本 やっぱり野球はおもしろい!	一般	4階テーマ展示コーナー
5階テーマ展示	4月 5月 6月 7月 8月 9月 10月 11月 12月 1月 2月 3月	植物のはなし 犬 男女共同参画 化石は語る 鎌倉の本 防災 家畜 憲法 お酒にまつわる本 神社 ねこ 宗教	一般	5階テーマ展示コーナー
国際資料テーマ展示	4月 5月 6月 7月 8月 9月 10月 11月 12月 1月 2月 3月	歴史・伝記 外国語の絵本(アンデルセン賞) 映画の本 ドナルド・キーン生誕100年 侍・忍者に関する本 行楽シーズン! 日本案内 ミステリー小説 チャールズ・シュルツ生誕100周年(スノービー) クリスマス 日本文化を知ろう 日本文学 英語多読本を読んでみよう	一般	5階国際資料利用促進コーナー

事業名	開始月	テーマ	内容
	5月	吉田 秀和	【没後10年】音楽評論家 吉田秀和さん 『之を楽しむものに如かず』
	5月	与謝野 晶子	【没後80年】与謝野晶子さん 源氏物語現代語訳読み比べ
	6月	今西 錦司	【生誕120年・没後30年】文化人類学者 今西錦司さん
	6月	長谷川 町子	【没後30年】漫画家 長谷川町子さん
	6月	グレン・グールド	【生誕90年・没後40年】ピアニスト グレン・グールドさん
	6月	中島 らも	【生誕70年】作家 中島らもさん
	7月	デビット・ボウイ	【発表50周年】「ZIGGY STARDUST」D・ボウイさん
	8月	松本 清張	【没後30年】作家 松本清張さん
	8月	鶴見 俊輔	【生誕100年】哲学者・評論家 鶴見俊輔さん
	8月	小田 実	【生誕90年】作家 小田実さん 『何でも見てやろう』
	8月	山本 美香	【没後10年】ジャーナリスト 山本美香さん
	8月	向田 邦子	【41回目の命日】作家 向田邦子さん
	8月	ナンシー関	【生誕60年・没後20年】消しゴム版画家 ナンシー関さん

ミニ展示(独自コーナー)	9月	連載コラムで振り返り一昔二昔	「連載コラムで振り返り一昔二昔」中野翠さん、小林信彦さん等
	9月	岡 義武	政治学者 岡義武著『山県有朋』
	10月	星 新一	《毎年10月01日には星新一さん》1001話をつくったひと
	11月	岡本 綺堂	【生誕150年】作家・劇作家 岡本綺堂さん「お好みはどれ？半七老人、三浦老人、青蛙堂鬼談」
	11月	萩尾 望都	祝 2022秋の叙勲 漫画家 萩尾望都さん
	11月	コシノ ジュンコ	祝 2022秋の叙勲 ファッションデザイナー コシノジュンコさん
	12月	小沢 昭一	【没後10年】俳優 芸能研究者 小沢昭一さん
	12月	柄谷 行人	祝 2022年バーグルエン哲学・文化賞受賞 柄谷行人さん
	12月	宮台 真司	言論世界への復帰を宣言 社会学者 宮台真司さん
	12月	中村 哲	【没後3年】医師 中村哲さん
	1月	西部 邁	【没後5年】評論家・思想家 西部邁さん
	1月	半藤 一利	【3回忌】作家 歴史探偵 半藤一利さん
	1月	森 茉莉	【生誕120年】小説家 森茉莉さん
	1月	井筒 俊彦	【没後30年】宗教思想家、言語学者 井筒俊彦さん
	1月	ちば あきお	【生誕80年】漫画家 ちばあきおさん
	1月	佐川 一政	【死去】作家 佐川一政さん
	1月	金子 みすゞ	【生誕120年】童謡詩人 金子みすゞさん
	2月	植田 和男	新日銀総裁 植田和男さん
	2月	中島 梓・栗本 薫	【生誕70年】作家 中島梓／栗本薫さん

事業名	開始月	テーマ	内容
	4月	野田 知佑	カヌーイスト 野田知佑さん
	4月	藤子 不二雄A	漫画家 藤子不二雄Aさん
	4月	菊池 信義	装幀者 菊池信義さん 「つつんで、ひらいて」
	4月	ひろ さちや	宗教評論家 ひろさちやさん 「より楽に生きるためのすすめ」
	4月	ジャック・ヒギンズ	冒険小説家 ジャック・ヒギンズさん 代表作『鷲は舞い降りた』
	5月	イビチャ・オシム	サッカー日本代表元監督 イビチャ・オシムさん
	5月	白川 義員	写真家 白川義員さん 代表作『世界百名山』『世界百名瀑』
	5月	アラン・ホワイト	ドラマー アラン・ホワイトさん プロGRESSIVEロックバンド「イエス」2代目ドラマー
	6月	菊池 信義(第2弾)	装幀作品 累計470万部『岳物語』シリーズ(椎名 誠)
	8月	石川 忠久	漢詩研究者 石川忠久さん
	8月	ジェームズ・ラブロック	ガイア理論提唱 英科学者 ジェームズ・ラブロックさん
	9月	古谷 一行	俳優 古谷一行さん 探偵 金田一耕助役
	9月	エリザベス2世女王	エリザベス2世女王 在位70年
	9月	宮沢 章夫	劇作家・作家 宮沢章夫さん

ミニ展示(追悼コーナー)	9月	佐野 眞一	ノンフィクション作家 佐野眞一さん
	10月	アントニオ猪木	元プロレスラー アントニオ猪木さん
	10月	ザ・ドリフターズ 仲本 工事	ザ・ドリフターズ 仲本工事さん
	12月	渡辺 京二	日本近代史家・編集者 渡辺京二さん
	1月	磯崎 新	建築家 磯崎新さん
	1月	矢崎 泰久	雑誌「話の特集」編集長 矢崎泰久さん
	1月	藤井 旭	郡山市在住 アマチュア天体写真家 藤井旭さん
	1月	ジェフ・ベック	ギタリスト ジェフ・ベックさん
	2月	辻村 寿三郎	人形作家 辻村寿三郎さん
	2月	高橋 幸宏(YMO)	ドラマー 高橋幸宏さん
	2月	鈴木 邦彦	政治活動家 鈴木邦彦さん
	2月	森田 実	政治評論家 森田実さん
	2月	松本 零士	漫画家 松本零士さん
	2月	貴家 堂子	声優 貴家堂子さん
	2月	永井 路子	作家 永井路子さん
	2月	加賀 乙彦	作家 加賀乙彦さん
	2月	バード・バカラック	作曲家 バート・バカラックさん
	3月	西山 太吉	沖縄返還密約追及 記者 西山太吉さん
	3月	大江 健三郎	作家 大江健三郎さん
	3月	黒田 杏子	俳人 黒田杏子さん

事業名	開始月	テーマ	内容
ミニ展示(連携コーナー)	4月	延岡市兄弟都市締結25周年記念	歌人 若山牧水さん
	5月	5月31日は世界禁煙デー	『もうすぐ絶滅するという煙草について』次はどれを読みますか？
	5月	退職記念	元 福島整肢療護園 副園長 渡邊信雄さん
	7月	草野心平記念文学館 佐野洋子	洋子&俊太郎さん
	7月	7月は社会を明るくする運動強調月間	『世界はもっと美くなる 一奈良少年刑務所詩集』次はどれを読みますか？
	8月	8月1日～16日 「原爆と人間」展	「原爆と人間」展関連書籍を配架
	9月	9月10日～16日は自殺予防週間	漱石『ころ』を読んで、ころは読めないことを知る
	9月	9月は障害者雇用月間	9月は障害者雇用月間 LLブック「仕事に行ってきます」シリーズ
	10月	10月は里親月間	辻村深月著『朝が来る』次はどれを読みますか？
	11月	11月は児童虐待防止推進月間、DV防止週間	「11月は児童虐待防止推進月間」、「DV防止週間(11/12～11/25)」
	12月	12月は障がい者週間	童謡詩人 金子みすゞさん 「みんなちがってみんないい」
	12月	吉野せい賞ポスター展	吉野せい氏本人の著書、受賞作掲載雑誌等
	3月	世界ダウン症の日	ダウン症は、21番目の染色体が3本あることから、3月21日に定められています。

事業名	開催日等	対象	備考
録音図書の製作	通年	ハンディキャップサービス利用者	デージー版 6タイトル

(2) レファレンス（調査相談業務）の充実

事業名	開催日等	対象	備考
国立国会図書館レファレンス協同データベースへの登録	随時	全	データ登録数 79件 被参照件数 220,140件
レファレンス事例集「いわきの豆知識」の公開	随時	全	市立図書館ホームページにおいて、随時更新。

国立国会図書館が運営する「レファレンス協同データベース事業」への貢献が認められたことから、11年連続で御礼状を頂きました。

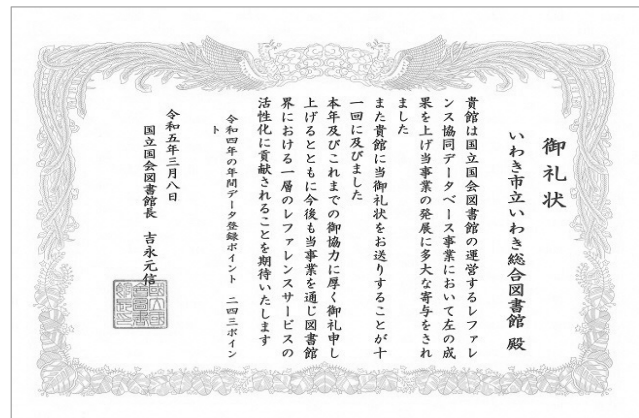

(3) 課題解決支援機能の充実

事業名	開催日等	対象	備考
地域資料パスファインダー	随時	一般	「フラガールに関する調べ方」(改訂版) 「いわき市の地図に関する調べ方」(改訂版) 「いわき民報ふるさと出版文化賞に関する調べ方②」(改訂版) 「いわき民報ふるさと出版文化賞に関する調べ方③」
ビジネス資料パスファインダー	随時	一般	「働き方を考える本」
健康・医療情報コーナーパスファインダー	随時	一般	「病気・病院の調べ方」

事業名	開催日等	対象	備考	参加者数	
				大人	子ども
図書館くらしのセミナー第1回 「スマホやデジタル機器の子どもへの影響と対応」	4月24日(日)	一般	講師:中尾 剛氏 (医療創生大学心理学部教授)	27	-
図書館くらしのセミナー第2回 「発達障がいって? ~この方々の生きづらさとは?~」	11月6日(日)	一般	講師:新妻 陽子氏 (児童発達支援センターわくわくキッズ管理者)	56	-
図書館くらしのセミナー第3回 「ふくしまの海“常磐もの”の魅力」	3月19日(日)	一般	講師:小野崎 雄一氏 (おのぎき4代目、「いわき常磐もの産地化研究会」メンバー)	50	-
データベース講習会 「使ってみよう! データベース」	11月2日(水)	一般	講師:木村 菜諭氏 (紀伊國屋書店 デジタル情報営業部)	5	-

(4) ビジネス支援の充実

事業名	開催月	テーマ	対象	備考
ビジネス支援 テーマ展示	4月 5月 6・7月 8月 9月 10月 11月 12月 1月 2月 3月	SDGs 資産運用 事業承継 DX(デジタルトランスフォーメーション) 日本政策金融公庫 仕事の基本 マッキンゼー ビジネス名著とは より良い人間関係 できる人 ホスピタリティ	一般	5階ビジネス支援展示 コーナー

事業名	開催日等	対象	備考	参加者数	
				大人	子ども
日本政策金融公庫いわき支店 と連携した創業相談会	8月22日(月)～24日(水) 12月19日(月)～21日(水)	一般	8月 5名 12月 4名	9	-
2023いわき市合同企業 説明会	3月1日(水)～ 2日(木)	一般	商業労政課主催事業への参加	2	-

(5) 健康・医療情報支援サービスの充実

事業名	開催月	テーマ	対象	備考
健康・医療情報コーナー テーマ展示	4月 5・6月 7・8月 9・10月 11・12月 1・2月 3月	食生活・食餌療法の本 発達障がいの本 生活習慣病の本 こころの本 女性の病気の本 こどもの病気の本 発達障がいの本	一般	4階健康・医療情報 コーナー

(6) 地域資料サービスの充実

事業名	開催日等	対象	備考
企画展 「地形からみる 常磐の歴史と文化」	6月28日(火)～ 10月16日(日)	一般	湯の岳と藤原川を中心に独自の歴史や文化遺産を有する常磐地区にスポットを当て、平安時代の僧徳一関係の寺社や、中世に常磐を治め、源頼朝と関わりがあった岩崎氏にまつわる史跡を紹介。
企画展 「大正時代のいわき ～あの頃のまちなみ・暮らし・ ひとびと～」	10月27日(木)～ 4月23日(日)	一般	当館で所蔵するいわきの大正時代の写真や絵ハガキ、図書館資料の展示を通して、市民に当時の風景や人びとの様子などについて理解を深めてもらうことを目的に開催する。
いわき資料常設展 「いわき七浜の海水浴場」	6月28日(火)～ 10月16日(日)	一般	当市において、海水浴は、夏のレジャーとして市民に親しまれ、東日本大震災以前は、多数の海水浴場が開設されていた。当市の海水浴場の沿革や開催されたイベント等について紹介する。
いわき資料常設展 「いわき総合図書館開館 15周年記念 いわきの図書 館－はじまりから今へ」	11月15日(火)～ 6月11日(日)	一般	令和4(2022)年10月25日で開館15周年を迎えたことを記念し、平成29(2017)年に開館10周年を記念して開催した、企画展「いわきの図書館」を再構成し、更に、当館開館から15年間の新たな試み等について、写真や所蔵資料と共に紹介する。
いわき資料コーナー スポット展示 「いわき民報ふるさと出版 文化賞」	8月1日(月)～ 28日(日)	一般	令和2、3年度の「いわき民報ふるさと出版文化賞」受賞作品を展示し、その業績を顕彰する。

いわき資料コーナー スポット展示 「佐藤忠良とその活動」	11月8日(火)～ 12月18日(日)	一般	市立美術館企画展「生誕110年 傑作誕生・佐藤忠良」(11月5日(土)～12月18日(日))の開催に合わせ、当市に関する作品も制作した佐藤忠良の作品集や著作、絵本等を展示。
いわき資料コーナー スポット展示 「海辺の情景 ～豊間・薄磯の うつりかわり～」	3月1日(水)～ 6月11日(日)	一般	東日本大震災から12年。3月11日に合わせ、当館所蔵の空中写真と、いわき震災伝承みらい館所蔵の写真から、豊間・薄磯地区のうつりかわりを紹介。
ホームページ「郷土資料の ページ」を活用した情報発信	通年	一般	

(7) 「第四期いわき市子ども読書活動推進計画」の推進

事業名	開催日等	対象	備考	参加者数	
				大人	子ども
赤ちゃんへのはじめて の絵本事業	毎月	乳児 (親子)	生後10か月児健診時に実施。新型コロナウイルス感染拡大のため令和2年2月から休止中だったが、令和5年1月から再開した。	235	235
おはなし会	毎月第2土曜日	児童	支援ボランティアと協働で開催。	95	102
あかちゃんへのおはなしかい	4月23日(土) 10月27日(水)	乳児 (親子)	・「子どもの読書の日」を記念して実施 (4/23 7組19人 大人10人、子ども9人) ・読書週間(10/27 16組33人 大人16人、 子ども17人)	26	26
科学あそび「カラー魚拓 でカレンダーづくり」	7月29日(金)	小学生	講師:松崎 浩二 氏 (公益財団法人ふくしま海洋科学館スタッフ)	-	16
子ども司書(中級) 育成講座	8月4日(木) 8月5日(金)	小学 5・6年生	4名を子ども司書と認定	-	4
子ども司書(初級) 育成講座	12月24日(土)	小学 3・4年生	18名が初級講座を修了	-	18
新聞から学ぶSDGs講座	1月7日(土)	小学生 中学生	講師:古川 雄二 氏 (福島民報社 地域づくり局次長兼地域交流 部長) 参加者:小学生3名、保護者3名	3	3

事業名	開催日等	対象	備考
赤ちゃん絵本パックの貸出	随時	乳児 (親子)	319パック 1,595冊貸出
光絵本セットの貸出	随時	幼稚園 保育所	読み聞かせ用絵本セット 41団体に5,908冊貸出
高校図書委員おすすめ本 展示	10月27日(木)～ 11月27日(日)	高校生	いわき地区高等学校司書研修会に所属する高等学校13校の 図書委員が作成した、おすすめ本のPOP(ポップ)を本とともに 展示
「この本よんだ? No.31」 発行	年1回	児童	新刊児童書からおすすめ図書を紹介
チャレンジホームへの 読書支援	随時	小学生など	平、小名浜、磐崎、植田のチャレンジホームに 合計491冊貸出
外国語絵本等を活用した 取組	随時	児童	外国語絵本パック(8種類)
プレママ・プレパパクラス での情報提供	随時	初めてママ・ パパになる方	おすすめの育児書などを紹介したパンフレット を保健師と協働で作成し配布

	対象	備考
	◇左側 4月 5・6月 7月 8月 9月 10月 11月 12月 1月 2・3月	
児童書テーマ展示		児童 4階子ども展示コーナー
	パンの本 とりの本 かえるのほん 佐野洋子さんの本 ピーターラビット出版120周年	
	4月 6月 7月 9月 10月 11月 12月 1月 2月 3月	
季節のかみしばい展示		児童 4階子どものフロア
	4月 ドキドキ☆新学期 18歳成人を考える 5月 この本よんだ？ティーンズ 6月 ジェンダーについて考える 7月 部活系ノベルズ 8月 戦争を考える 9月 おいしい読書 10月 開館15周年2007-2022人気ライトノベル 11・12月 音楽が聴こえてきそうな本 1月 文豪、読んでみませんか？ 2月 どうする日本史 3月 旅立つ君へ送るエール	
ティーンズテーマ展示		ティーンズ 4階ティーンズ展示コーナー

(8) 学校支援及び学校図書館との連携

事業名	開催日等	対象	備考
学校支援	テーマ図書の貸出	児童	35校 599冊
	この本よんだ？ セットの貸出し	児童	12パック 366冊
学校司書研修	5月24日(火) 9月26日(月) 3月14日(火)	学校司書 44名	・総合図書館の利用及び選書について(5/24、 9/26) ・電子図書館について(3/14)
職場体験学習受入	—	中学生	0校 0人
インターンシップ等受入	—	高校生 大学・短大生	0校 0人
図書館実習生の受入	随時	大学・短大生	大学2校 2人
学校支援ルームの開放	土、日、祝日 長期休業期間	中学生	788人 (新型コロナウイルス感染防止のため、令和5年2月まで座席数を半分に減らして運用した)
調べ学習受入	—	中学生 高校生	0校 0人
読書活動推進モデル事業	随時	小中学校	

(9) 多様な学習機会の提供

事業名	開催日等	対象	備考
原爆と人間展	8月1日(月)～ 16日(火)	全	総務課との共催
第37回手づくり絵本展	12月6日(火)～ 11日(日)	全	145点
第46回吉野せい賞 作品募集ポスター展	12月6日(火)～ 1月5日(木)	中学生	文化交流課との共催

事業名	開催日等	対象	備考	参加者数	
				大人	子ども
図書館「いわき学」講座 「デモクラシーを紡いだ「大正」 といわき」	1月28日(土) 2月4日(土)	一般	講師:小宅 幸一 氏 (いわき地域学会 幹事)	13	—
絵本をつくろう!	10月28日(金) 11月4日(金)	一般	講師:図書館職員	6	—
講師派遣	随時	全	・出前講座「使ってみよう! いわき市電子図書館」 中央台北小学校(5/30) いわき湯本高校遠野校舎(7/13) ・出前講座「この本よんだ？」 きんせい学童クラブ(8/10) いわき湯本高校遠野校舎(10/19、2/27) 錦星こども園(10/25) 長倉小ときわ児童クラブ(3/30)	70	133

(10) 図書館ネットワーク体制の充実

事業名	開催日等	対象	備考
国立国会図書館デジタル化 資料送信サービス	随時	全	
市内大学・高専図書館 との連携(I-TOSS)の推進	随時	全	

(11) 図書館利用の促進

事業名	開催日等	対象	備考
総合図書館開館15周年記念 ブラインド・ブックイベント 「かもまるのナイショの1冊 あなたのオススメ教えてください」	10月27日(木)～ 11月9日(水)	全	市民からおすすめ本の紹介文を募集し、表紙や題名を 隠して紹介文だけをヒントに本を選ぶ「ブラインド・ブッ ク」の展示・貸出を実施。 受付211冊 準備145冊 貸出67冊
「やさしい利用案内」の発行	随時	全	
ホームページでの情報発信	随時	全	
図書館報「かもまる通信」	月1回	一般	おすすめ本の紹介や行事案内等を掲載
子ども版図書館報 「ちびまるだより」	月1回	児童	子ども向けおすすめ本の紹介や子ども向け行 事案内等を掲載
新着メール配信サービス	随時	全	
FMいわき「本のある生活」	毎週土曜日	全	
市職員への情報発信	月1回	市職員	「行政支援サービス情報」の発信
SNS(ソーシャルネット ワーキングサービス)の活用	随時	全	Facebook、Twitter

事業名	開催日等	対象	備考
夏休み子ども映画会	7月27日(水) 8月19日(金)	親子	7月27日 14組40名 8月19日 12組30名
本の福袋の貸出	1月2日(月)	全	子ども向け 20パック 大人向け 30パック 合計50パック
ボランティア交流会	12月7日(水)	地区図書館 読み聞かせボ ランティア	サークルにじ(小名浜) コスモス会(常磐) おはなし玉手箱(内郷) 四倉おはなしひろば(四倉)
社会人専用席の利用	開館時間内	社会人	8,015人 (新型コロナウイルス感染防止のため、令和5年2月まで座席数 を49席から25席に減らして運用)

(12) 図書館情報システムの運用

事業名	開催日等	対象	備考
(再掲)ホームページでの 情報発信	随時	全	
(再掲)新着メール配信 サービス	図書は週1回 雑誌は受入れの都度配信	全	新着図書及び新着雑誌お知らせメール

(13) 電子図書館の適正な運用と利用促進

事業名	開始日	対象	備考
電子図書館の導入	令和3年12月22日(木)	全	一般書、児童書 合計約3,406点を所蔵。

(14) 職員等の資質向上

事業名	開催日等	対象	備考
図書館職員研修会	6月27日(月) 9月26日(月) 2月27日(月)	図書館職員	・危機管理マニュアル、旅費事務(6/27) ・公務員接遇研修、「効果的な展示方法について」 講師:いわき芸術文化交流館アリオス 足立優司学芸員(9/26) ・「市立美術館における職員の人材育成について」 講師:いわき市立美術館 杉浦友治館長、 研修報告(2/27)
研修派遣	随時	図書館職員	
音訳講習会	9月11日(日)	図書館支援録音図書製作ボランティア	講師:榎山 多門 氏 (東京都音訳指導員養成講習会講師)
録音図書校正講習会	9月11日(日)	図書館支援録音図書製作ボランティア	講師:榎山 多門 氏 (東京都音訳指導員養成講習会講師)

(15) 新型コロナウイルス感染症対策の徹底

事業名	開催日等	対象	備考
セルフ貸出機の利用推進	4月、7月、10月、1月	全	
館内検索端末機(OPAC)の利用推進	11月、2月	全	

【地区図書館（小名浜・勿来・常磐・内郷・四倉）】

事業名	開催日等	対象	備考	参加者数	
				大人	子ども
おはなし会	毎月1回	児童	支援ボランティアと協働で開催。	213	207
赤ちゃん絵本パックの貸出	随時	乳児(親子)	451パック 2,255冊貸出		
本の福袋の貸出	1月4日(水)～5日(木)	全	子ども向け 10パック 大人向け 20パック 合計 30パック×5館		
見学受入	随時	全	市内小学校等 49団体	170	1,062
子ども映画会	夏休み	親子	視聴覚ライブラリーと共催 参加者数 100名		
学習・閲覧室の利用	開館時間内	中学生以上	小名浜図書館 1,350人 (新型コロナウイルス感染防止のため、令和5年2月まで座席数を18席から12席に減らして運用した)		

地区図書館おすすめ本コーナー展示テーマ

展示期間	小名浜図書館		勿来図書館		常磐図書館		内郷図書館		四倉図書館		地区5館 合計
	テーマ名	貸出 冊数	テーマ名	貸出 冊数	テーマ名	貸出 冊数	テーマ名	貸出 冊数	テーマ名	貸出 冊数	
4月1日～ 4月15日	YELL(エール)	219	勿来図書館 開館50周年	341	春を感じて	196	春うらら	192	春色の本	82	1,030
4月16日～ 4月30日 子ども読書週間企画	ひとみキラキラ 本にどきどき	166	ひとみキラキラ 本にどきどき	185	ひとみキラキラ 本にどきどき	133	ひとみキラキラ 本にどきどき	99	ひとみキラキラ 本にどきどき	64	647
5月1日～ 5月15日	新緑の季節 若葉の本たち	148	新緑の季節 若葉の本たち	236	新緑の季節 若葉の本たち	124	新緑の季節 若葉の本たち	92	新緑の季節 若葉の本たち	18	618
5月17日～ 5月31日	タイトルに 一目惚れ	258	Green	278	宝さがし	174	利休と茶の湯	60	旅する本	106	876
6月1日～ 6月15日	あした天気になあれ	223	勿来スタッフおす すめ本梅雨籠	248	宝さがし	194	2021年 内郷図書館に 入った本	323	海の豊かさを守ろう SDGs GOAL14	37	1,025
6月16日～ 6月30日	もうすぐ夏本番	227	夏じたく	311	あしたはきつと ～明日からは本気 出す～	200	雨の日は読書 がいちばん	282	写真の本	52	1,072
7月1日～ 7月15日	夏休み SDGsに挑戦!!	135	リフレッシュ	378	2022 上半期を 振り返って	218	すべてはつながっ ている-SDGs- ④⑤を中心に	66	空を見上げると	36	833
7月16日～ 7月31日	夏色の本	194	夏色の本	289	夏色の本	253	夏色の本	282	夏色の本	72	1,090
8月1日～ 8月16日	郷土資料特集 Iいわき	83	郷土資料特集 勿来めぐり	67	郷土資料特集 いわき温故知新	46	郷土資料特集 内郷まち歩き	27	郷土資料特集 -四倉夏祭り-	29	252
8月16日～ 8月31日	こわ～い本	210	夏の思い出 できました!!	245	夏バテ解消 ～身体と心を整え る～	270	怖い本	183	四倉図書館 SDGsチャレンジ	26	934
7月21日～ 8月24日 夏休み企画	夏休み 宿題お助け本	314	夏休み 宿題お助け本	142	夏休み 宿題お助け本	180	夏休み 宿題お助け本	303	夏休み 宿題お助け本	130	1,069
9月1日～ 9月15日	大活字本あり☑	86	大活字本あり☑	216	大活字本あり☑	121	大活字本あり☑	59	大活字本あり☑	149	631
9月16日～ 9月30日	秋の楽しさは ここにある	207	動物愛護週間	162	背中で語る	109	夜空を見上げて みませんか?	148	食欲の秋 おいしい本	95	721
10月1日～ 10月15日	何といっても 健康第一	306	秋の夜長にミステリー はいかがですか?	263	History ～歴史はわたしたち がつむいだ物語～	148	2022年“周年” を迎える作家たち	95	電車の本	56	868
10月16日～ 11月15日 読書週間特別企画	チャレンジ! 本の分類ビンゴ	382	チャレンジ! 本の分類ビンゴ	621	チャレンジ! 本の分類ビンゴ	338	チャレンジ! 本の分類ビンゴ	279	チャレンジ! 本の分類ビンゴ	270	1,890
11月16日～ 11月30日	夜空を見上げて ごらん	247	秋色	292	深まる秋 迎える冬	185	図書館からはじまる ミステリー	199	秋色の本	91	1,014
12月1日～ 12月15日	メリークリスマス	176	2022 ～今年の本～	221	12月と言えば…	176	冬じたく	253	忙しいあなたに	99	925
12月16日～ 12月28日	昔の日本 今の日本	112	たくさんの本に ありがとう	271	本で振り返る2022 今年常磐図書館 に入った本	234	もうすぐ2023年	117	四倉図書館 オンリーワン	84	818
1月4日～ 1月15日	紅と白の本	140	紅と白の本	200	紅と白の本	165	紅と白の本	161	紅と白の本	71	737
1月16日～ 1月31日	食品ロス(SDGs)	257	飛躍の年に なりますように	309	絵本	148	日本、魅力発見	232	うさぎの本	103	1,049
1月4日～ 新春特別企画	本の貸出福袋	90	本の貸出福袋	90	本の貸出福袋	90	本の貸出福袋	90	本の貸出福袋	90	450
2月1日～ 2月15日	LOVE LOVE LOVE	222	春に読みたい本	200	「つくる」 ーインプットとアウト プットの両輪で	194	映像と映像の世界 で生きた人々	223	あまいもの 大好き	84	923
2月16日～ 2月28日	ねこの本	115	和	276	猫と犬	128	1/826,000の本	216	春をさがして	65	800
3月1日～ 3月15日	女性作家の本	176	さくらいろ	251	いろいろな春	262	“3”からはじまる世界 へようこそ!	160	子どもも大人も 楽しい絵本	68	917
3月16日～ 3月31日	地区図書館の 〇休み	229	地区図書館の 〇休み	291	地区図書館の 〇休み	157	地区図書館の 〇休み	133	地区図書館の 〇休み	83	893
合計		4,922		6,383		4,443		4,274		2,060	22,082

IV 統計

1 所蔵統計 (1) 蔵書冊数(図書)

①令和4年度蔵書冊数(図書)

(令和5年3月31日現在 単位:冊)

	分類区分	館名						合計
		総合	小名浜	勿来	常磐	内郷	四倉	
一般書	0 総記	22,121	1,367	752	842	525	493	26,100
	1 哲学	18,599	1,407	1,064	959	676	611	23,316
	2 歴史・地理	46,535	3,800	2,975	2,972	2,311	1,817	60,410
	3 社会科学	84,125	4,220	3,295	2,982	1,682	1,788	98,092
	4 自然科学	33,627	2,943	2,187	1,817	1,401	1,461	43,436
	5 工学	40,137	3,775	3,040	3,290	2,575	1,930	54,747
	6 産業	21,873	1,404	1,185	949	668	745	26,824
	7 芸術	40,212	3,236	3,317	2,679	2,056	1,736	53,236
	8 語学	8,761	606	397	401	351	335	10,851
	9 文学	135,273	15,798	13,220	10,055	9,975	8,242	192,563
一般書計		451,263	38,556	31,432	26,946	22,220	19,158	589,575
児童書	児童書	92,544	10,775	8,058	9,820	8,575	7,502	137,274
	絵本	43,247	5,580	4,902	4,713	5,540	4,067	68,049
	紙芝居	3,795	495	261	461	415	380	5,807
児童書計		139,586	16,850	13,221	14,994	14,530	11,949	211,130
館内資料計		590,849	55,406	44,653	41,940	36,750	31,107	800,705
移動図書館	移動図書館一般書	10,354	—	8,100	—	—	—	18,454
	移動図書館児童書	12,590	—	9,220	—	—	—	21,810
	移動図書館資料計	22,944	—	17,320	—	—	—	40,264
合	一般書計	461,617	38,556	39,532	26,946	22,220	19,158	608,029
	児童書計	152,176	16,850	22,441	14,994	14,530	11,949	232,940
合計		613,793	55,406	61,973	41,940	36,750	31,107	840,969

②蔵書冊数(図書)前年度比較

	分類区分	令和4年度		令和3年度		増減	
		全館	一般書構成比	全館	一般書構成比	全館	一般書構成比
一般書	0 総記	26,100	4.4%	25,609	4.4%	491	0.0%
	1 哲学	23,316	4.0%	22,816	3.9%	500	0.0%
	2 歴史・地理	60,410	10.2%	60,104	10.4%	306	△0.1%
	3 社会科学	98,092	16.6%	96,271	16.6%	1,821	0.1%
	4 自然科学	43,436	7.4%	42,195	7.3%	1,241	0.1%
	5 工学	54,747	9.3%	53,661	9.2%	1,086	0.0%
	6 産業	26,824	4.5%	26,347	4.5%	477	0.0%
	7 芸術	53,236	9.0%	52,634	9.1%	602	△0.0%
	8 語学	10,851	1.8%	10,659	1.8%	192	0.0%
	9 文学	192,563	32.7%	190,083	32.8%	2,480	△0.1%
一般書計		589,575	100.0%	580,379	100.0%	9,196	0.0%
児童書	児童書	137,274	65.0%	135,401	65.6%	1,873	△0.6%
	絵本	68,049	32.2%	65,967	32.0%	2,082	0.3%
	紙芝居	5,807	2.8%	5,086	2.5%	721	0.3%
児童書計		211,130	100.0%	206,454	100.0%	4,676	0.0%
館内資料計		800,705	-	786,833	-	13,872	-
移動図書館	移動図書館一般書	18,454	45.8%	17,741	45.0%	713	0.8%
	移動図書館児童書	21,810	54.2%	21,693	55.0%	117	△0.8%
	移動図書館資料計	40,264	100.0%	39,434	100.0%	830	0.0%
合	一般書計	608,029	72.3%	598,120	72.4%	9,909	△0.1%
	児童書計	232,940	27.7%	228,147	27.6%	4,793	0.1%
合計		840,969	100.0%	826,267	100.0%	14,702	0.0%

③蔵書冊数（図書）構成比

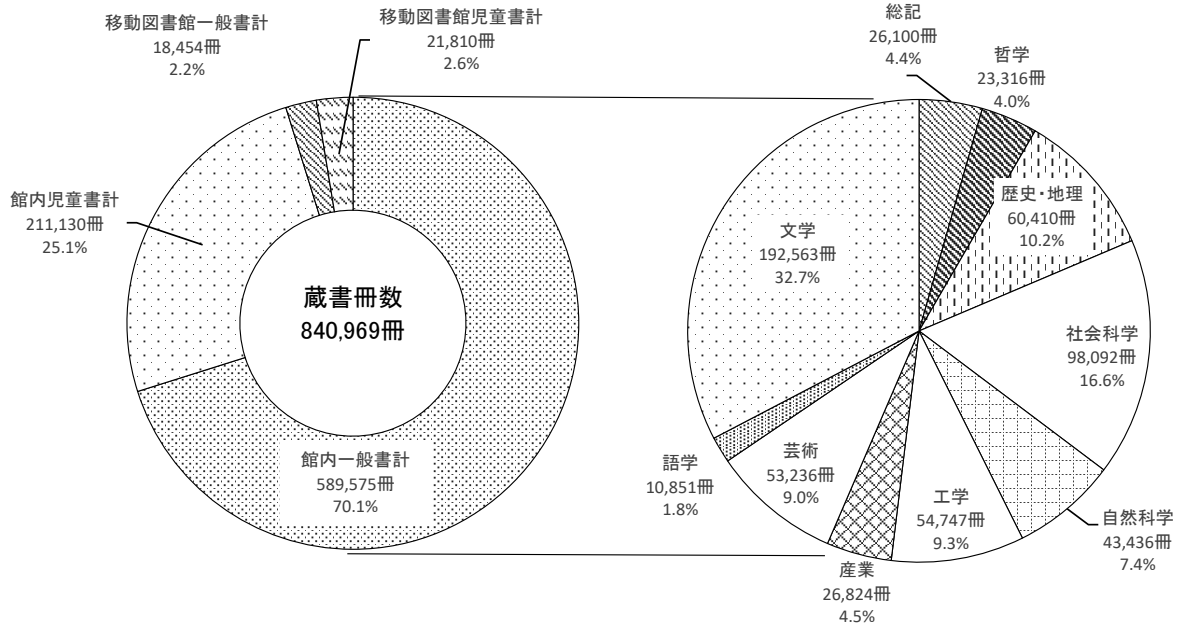

④蔵書冊数（図書）増減内訳

(単位：冊)

区分	分類区分	令和3年度 末総数	令和4年度増減数					令和4年度 末総数
			購入	寄贈	その他	除籍	計	
館内一般書	0 総記	19,950	408	74	55	96	441	20,391
	1 哲学	21,936	548	21	26	105	490	22,426
	2 歴史・地理	44,752	1,124	3	29	949	207	44,959
	3 社会科学	78,789	2,036	27	32	413	1,682	80,471
	4 自然科学	39,871	1,501	3	25	440	1,089	40,960
	5 工学	49,147	1,748	19	24	1,221	570	49,717
	6 産業	22,788	558	6	7	160	411	23,199
	7 芸術	47,882	1,007	18	17	421	621	48,503
	8 語学	10,430	238	1	2	46	195	10,625
	9 文学	181,105	4,711	109	142	2,480	2,482	183,587
館内資料	地域資料	63,729	189	319	511	11	1,008	64,737
	児童図書・紙芝居・絵本	206,454	8,922	120	181	4,547	4,676	211,130
	計	786,833	22,990	720	1,051	10,889	13,872	800,705
移動図書館資料	一般書	17,738	2,084	1	12	1,384	713	18,451
	児童書	21,693	1,367	219	5	1,474	117	21,810
	地域資料	3	0	0	0	0	0	3
移動図書館資料計	39,434	3,451	220	17	2,858	830	40,264	
合計	計	826,267	26,441	940	1,068	13,747	14,702	840,969

⑤蔵書冊数（図書）年度別推移

（単位：冊）

年度	総合	B.M. いわき号	小名浜	勿来	B.M. しおかぜ	常磐	内郷	四倉	合計	増減数
H25	484,801	15,896	46,031	44,594	15,707	39,421	35,383	31,184	713,017	—
H26	498,742	17,505	45,593	41,429	15,309	41,191	33,267	30,675	723,711	10,694
H27	514,710	20,165	48,778	43,394	18,100	43,385	36,474	31,590	756,596	32,885
H28	526,289	20,038	50,605	45,640	17,969	43,698	36,999	32,338	773,576	16,980
H29	542,331	20,400	52,757	46,377	17,936	42,655	35,414	32,913	790,783	17,207
H30	551,434	21,275	53,575	44,534	16,864	42,073	35,297	32,211	797,263	6,480
R元	561,966	22,254	53,457	44,184	16,774	40,494	36,245	31,897	807,271	10,008
R2	568,603	21,910	53,695	43,813	17,468	40,730	36,098	30,589	812,906	5,635
R3	579,732	22,491	54,204	44,892	16,943	40,829	36,463	30,713	826,267	13,361
R4	590,849	22,944	55,406	44,653	17,320	41,940	36,750	31,107	840,969	14,702

⑥蔵書冊数（図書）年度別推移グラフ

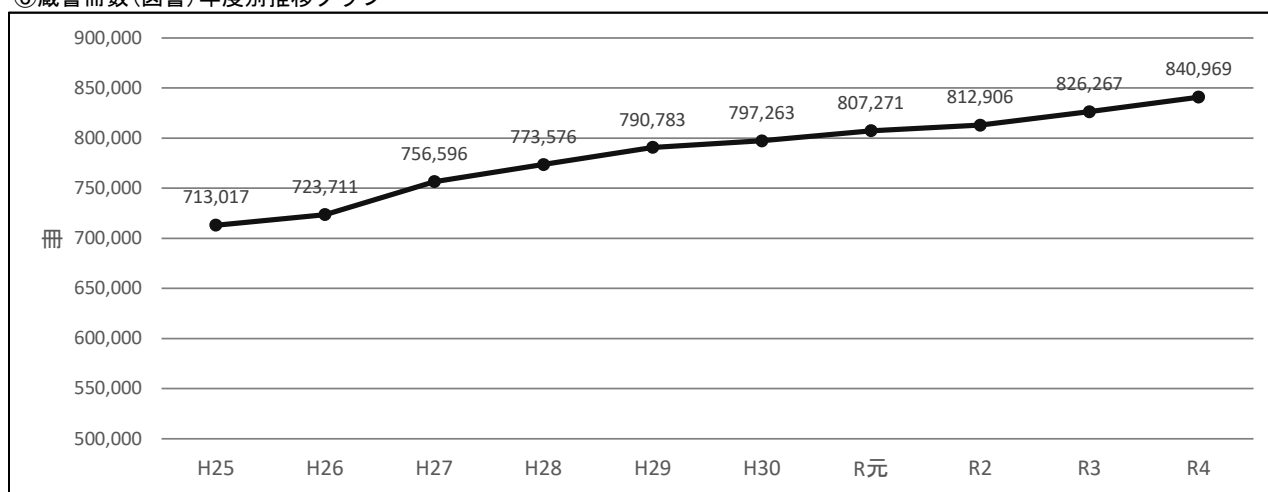

⑦全蔵書冊数に占める児童書（移動図書館分を除く）の蔵書割合の推移

年度	H25	H26	H27	H28	H29	H30	R元	R2	R3	R4
全蔵書	713,017	723,711	756,596	773,576	790,783	797,263	807,271	812,906	826,267	840,969
児童書	179,958	180,917	188,757	192,722	199,549	198,055	199,320	201,314	206,454	211,130
児童書の割合	25.2%	25.0%	24.9%	24.9%	25.2%	24.8%	24.7%	24.8%	25.0%	25.1%

⑧児童の蔵書冊数と一般書に占める割合の推移

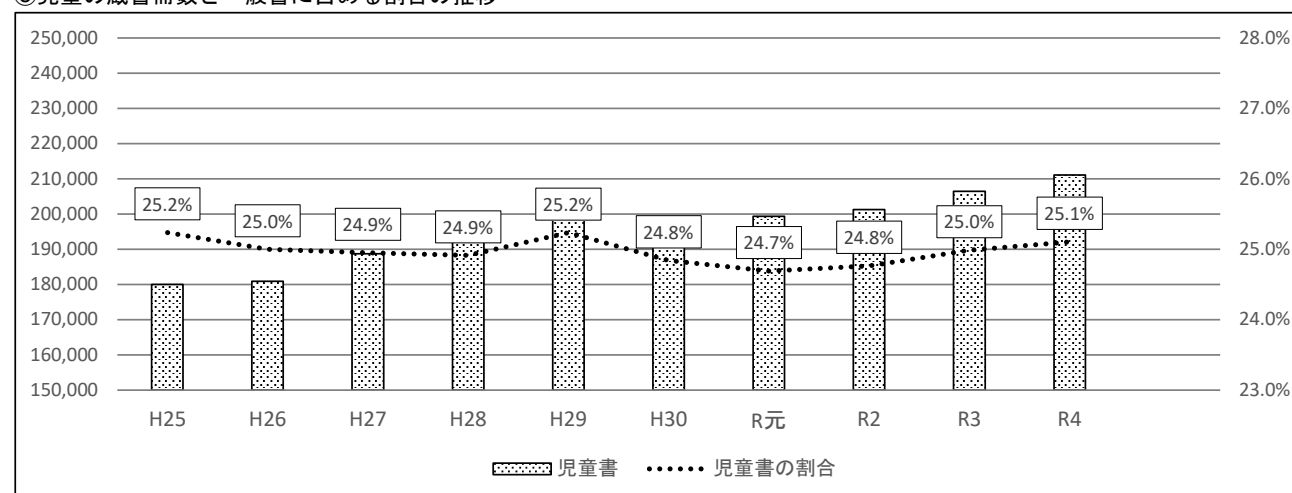

⑨参考資料等の保有冊数(内数)

(単位：冊)

資料区分	令和4年度									令和3年度	増減
	総合	B.M. いわき号	小名浜	勿来	B.M. しおかぜ	常磐	内郷	四倉	合計	全館合計	
参考資料	19,077	-	585	392	-	492	420	399	21,365	21,142	223
地域資料	50,454	3	3,511	3,158	-	2,962	2,373	2,276	64,737	63,732	1,005
福祉資料	9,126	-	-	-	-	-	-	-	9,126	9,083	43
大活字本	3,444	296	521	187	22	201	66	105	4,842	4,772	70
国際資料	15,075	-	-	-	-	-	-	-	15,075	14,605	470
(英語)	11,226	-	-	-	-	-	-	-	11,226	10,870	356
(中国語)	1,124	-	-	-	-	-	-	-	1,124	1,100	24
(ドイツ語)	703	-	-	-	-	-	-	-	703	691	12
(フランス語)	728	-	-	-	-	-	-	-	728	718	10
(韓国語)	703	-	-	-	-	-	-	-	703	681	22
(ロシア語)	479	-	-	-	-	-	-	-	479	479	0
(スペイン語)	1	-	-	-	-	-	-	-	1	1	0
(ベトナム語)	111	-	-	-	-	-	-	-	111	65	46
合計	97,176	299	4,617	3,737	22	3,655	2,859	2,780	115,145	113,334	1,811

⑩参考資料保有冊数年度別推移

(単位：冊)

年度	総合	B.M. いわき号	小名浜	勿来	B.M. しおかぜ	常磐	内郷	四倉	合計	増減数
H26	17,013	-	568	545	-	553	395	391	19,465	-
H27	17,652	-	610	546	-	553	422	411	20,194	729
H28	17,947	-	606	558	-	555	417	418	20,501	307
H29	18,260	-	607	561	-	516	416	404	20,764	263
H30	18,434	-	598	558	-	498	427	407	20,922	158
R元	18,553	-	594	503	-	496	434	407	20,987	65
R2	18,666	-	594	468	-	494	433	406	21,061	74
R3	18,830	-	585	394	-	491	431	411	21,142	81
R4	19,077	-	585	392	-	492	420	399	21,365	223

⑪地域資料保有冊数年度別推移

年度	総合	B.M. いわき号	小名浜	勿来	B.M. しおかぜ	常磐	内郷	四倉	合計	増減数
H26	38,602	-	2,832	2,774	-	2,527	1,990	1,864	50,589	-
H27	41,796	7	3,014	2,982	5	2,675	2,155	1,980	54,614	4,025
H28	43,409	6	3,131	3,101	5	2,772	2,209	2,008	56,641	2,027
H29	44,999	6	3,214	3,202	5	2,706	2,188	2,065	58,385	1,744
H30	46,270	8	3,197	3,201	2	2,811	2,235	2,012	59,736	1,351
R元	47,607	9	3,252	2,904	2	2,845	2,279	2,043	60,941	1,205
R2	48,689	4	3,326	2,982	1	2,902	2,292	2,096	62,292	1,351
R3	49,838	3	3,411	3,055	-	2,998	2,262	2,165	63,732	1,440
R4	50,454	3	3,511	3,158	-	2,962	2,373	2,276	64,737	1,005

⑫福祉資料保有冊数年度別推移

年度	総合	B.M. いわき号	小名浜	勿来	B.M. しおかぜ	常磐	内郷	四倉	合計	増減数
H26	8,378	-	-	-	-	-	-	-	8,378	-
H27	8,461	-	-	-	-	-	-	-	8,461	83
H28	8,510	-	-	-	-	-	-	-	8,510	49
H29	8,550	1	-	-	-	-	-	-	8,551	41
H30	8,939	1	-	-	-	-	-	-	8,940	389
R元	8,961	1	-	-	-	-	-	-	8,962	22
R2	9,021	-	-	-	-	-	-	-	9,021	59
R3	9,083	-	-	-	-	-	-	-	9,083	62
R4	9,126	-	-	-	-	-	-	-	9,126	43

⑬大活字本保有冊数年度別推移

年度	総合	B.M. いわき号	小名浜	勿来	B.M. しおかぜ	常磐	内郷	四倉	合計	増減数
H26	2,917	213	492	223	53	194	51	124	4,267	-
H27	2,984	426	512	225	53	203	61	124	4,588	321
H28	3,032	418	477	226	53	222	66	124	4,618	30
H29	3,095	349	477	223	53	206	66	124	4,593	△ 25
H30	3,155	349	487	222	53	206	66	124	4,662	69
R元	3,224	349	487	184	16	206	66	105	4,637	△ 25
R2	3,326	293	498	184	22	210	66	105	4,704	67
R3	3,385	296	513	184	22	201	66	105	4,772	68
R4	3,444	296	521	187	22	201	66	105	4,842	70

⑭国際資料保有冊数年度別推移

(単位：冊)

年度	総合	B.M. いわき号	小名浜	勿来	B.M. しおかぜ	常磐	内郷	四倉	合計	増減数
H26	12,838	-	-	-	-	-	-	-	12,838	-
H27	12,950	-	-	-	-	-	-	-	12,950	112
H28	13,157	-	-	-	-	-	-	-	13,157	207
H29	13,440	-	-	-	-	-	-	-	13,440	283
H30	13,697	-	-	-	-	-	-	-	13,697	257
R元	13,984	-	-	-	-	-	-	-	13,984	287
R2	14,340	-	-	-	-	-	-	-	14,340	356
R3	14,605	-	-	-	-	-	-	-	14,605	265
R4	15,075	-	-	-	-	-	-	-	15,075	470

⑮参考資料等保有冊数年度別推移グラフ

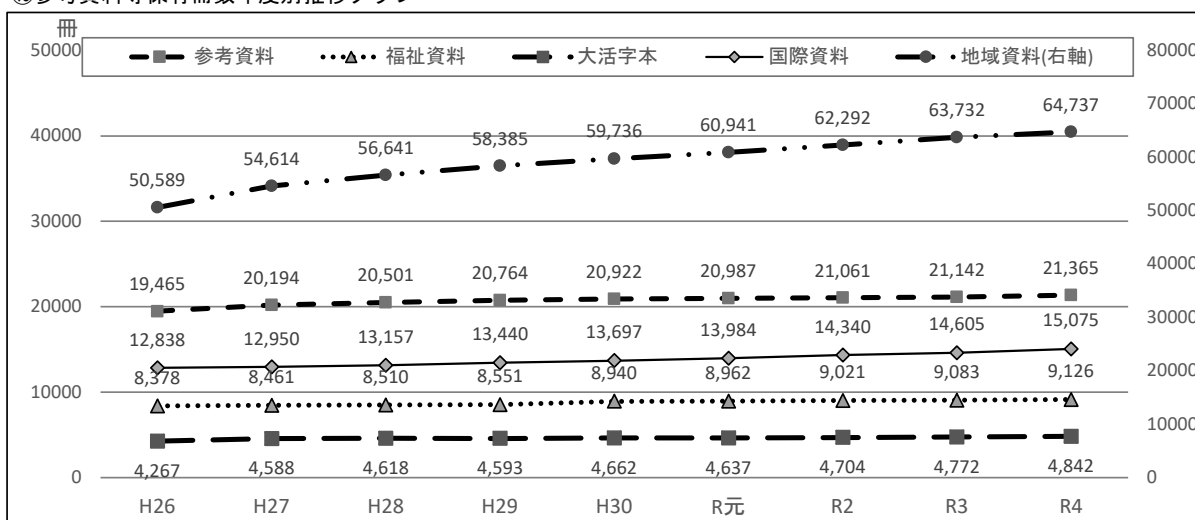

(2) 視聴覚資料点数

(令和5年3月31日現在 単位：点)

館名	令和4年度				令和3年度				増減			
	CD	ビデオ	DVD	合計	CD	ビデオ	DVD	合計	CD	ビデオ	DVD	合計
総合図書館	5,124	1,387	7,571	14,082	4,937	1,388	7,538	13,863	187	△ 1	33	219

(3) 新聞・雑誌タイトル数

(令和5年3月31日現在 単位：誌、紙)

種別	館名	令和4年度							3年度	増減	
		総合	小名浜	勿来	常磐	内郷	四倉	合計	合計		
雑誌	総タイトル数	329誌	313	52	43	36	39	34	517	543	△ 26
	(内国内誌)	321誌	305	52	43	36	39	34	509	535	△ 26
	(内外国誌)	8誌	8	0	0	0	0	0	8	8	0
新聞	総タイトル数	46紙	46	6	4	4	4	4	68	62	6
	(内国内誌)	45紙	45	6	4	4	4	4	67	61	6
	(内外国誌)	1紙	1	0	0	0	0	0	1	1	0

2 登録者数

(1) 有効登録者数

①個人利用者有効登録者数 (令和5年3月31日現在 単位:人)

館名	令和4年度			令和3年度			増減		
	一般	児童	合計	一般	児童	合計	一般	児童	合計
総合	24,361	2,929	27,290	25,092	3,068	28,160	△ 731	△ 139	△ 870
小名浜	4,142	620	4,762	4,206	658	4,864	△ 64	△ 38	△ 102
勿来	3,032	376	3,408	3,106	432	3,538	△ 74	△ 56	△ 130
常磐	2,169	284	2,453	2,267	322	2,589	△ 98	△ 38	△ 136
内郷	1,952	198	2,150	2,005	200	2,205	△ 53	△ 2	△ 55
四倉	1,478	209	1,687	1,476	227	1,703	2	△ 18	△ 16
B. M. いわき号	351	5	356	363	7	370	△ 12	△ 2	△ 14
B. M. しおかぜ	227	12	239	224	19	243	3	△ 7	△ 4
合計	37,712	4,633	42,345	38,739	4,933	43,672	△ 1,027	△ 300	△ 1,327

②団体利用者有効登録者数 (令和5年3月31日現在 単位:人)

館名	令和4年度			令和3年度			増減		
	一般	児童	合計	一般	児童	合計	一般	児童	合計
総合	8,530	14,035	22,565	8,302	13,754	22,056	228	281	509
小名浜	94	179	273	100	212	312	△ 6	△ 33	△ 39
勿来	744	637	1,381	232	427	659	512	210	722
常磐	186	359	545	134	398	532	52	△ 39	13
内郷	1,365	218	1,583	1,300	192	1,492	65	26	91
四倉	274	159	433	218	55	273	56	104	160
B. M. いわき号	589	1,999	2,588	579	2,077	2,656	10	△ 78	△ 68
B. M. しおかぜ	921	4,181	5,102	802	3,945	4,747	119	236	355
合計	12,703	21,767	34,470	11,667	21,060	32,727	1,036	707	1,743

③利用者有効登録者数合計【①+②】 (令和5年3月31日現在 単位:人)

	令和4年度			令和3年度			増減		
	一般	児童	合計	一般	児童	合計	一般	児童	合計
合計	50,415	26,400	76,815	50,406	25,993	76,399	9	407	416

※ 有効登録者：一般は16歳以上の者
 児童は16歳未満の者
 個人は期限5年間の利用登録期間が有効である登録者
 団体は期限1年間の利用登録期間が有効である登録団体の構成員

④年齢区分別男女別個人利用者有効登録者数

(令和5年3月31日現在 単位：人)

年齢区分	令和4年度				令和3年度				増減		
	男	女	計	割合(%)	男	女	計	割合(%)	男	女	計
0～6歳	279	293	572	1.4%	282	279	561	1.3%	△ 3	14	11
7～12歳	1,181	1,531	2,712	6.4%	1,262	1,580	2,842	6.5%	△ 81	△ 49	△ 130
13～15歳	553	787	1,340	3.2%	629	901	1,530	3.5%	△ 76	△ 114	△ 190
16～18歳	545	961	1,506	3.6%	600	964	1,564	3.6%	△ 55	△ 3	△ 58
19～22歳	781	1,494	2,275	5.4%	811	1,638	2,449	5.6%	△ 30	△ 144	△ 174
23～29歳	986	1,945	2,931	6.9%	1,020	1,998	3,018	6.9%	△ 34	△ 53	△ 87
30～39歳	1,600	4,139	5,739	13.6%	1,690	4,353	6,043	13.8%	△ 90	△ 214	△ 304
40～49歳	2,139	5,242	7,381	17.4%	2,286	5,467	7,753	17.8%	△ 147	△ 225	△ 372
50～59歳	2,062	3,703	5,765	13.6%	2,103	3,659	5,762	13.2%	△ 41	44	3
60～69歳	2,126	3,449	5,575	13.2%	2,223	3,532	5,755	13.2%	△ 97	△ 83	△ 180
70～79歳	2,215	2,819	5,034	11.9%	2,195	2,751	4,946	11.3%	20	68	88
80歳～	773	742	1,515	3.6%	737	712	1,449	3.3%	36	30	66
合計	15,240	27,105	42,345	100.0%	15,838	27,834	43,672	100.0%	△ 598	△ 729	△ 1,327

⑤年齢区分別男女別個人有効登録者数グラフ

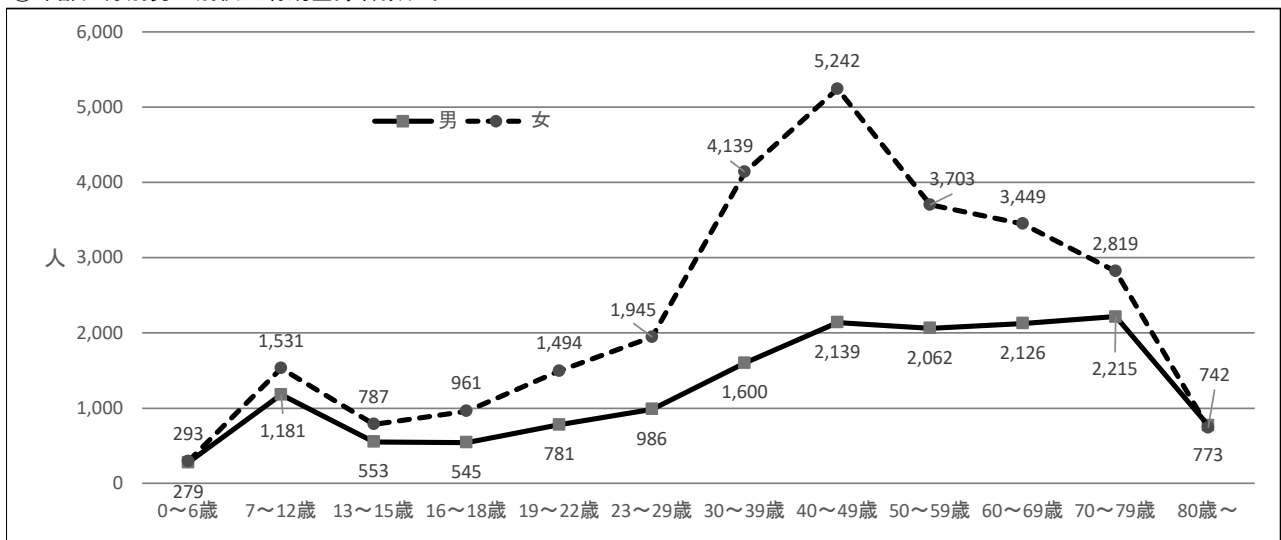

⑥男女別年齢区分割合

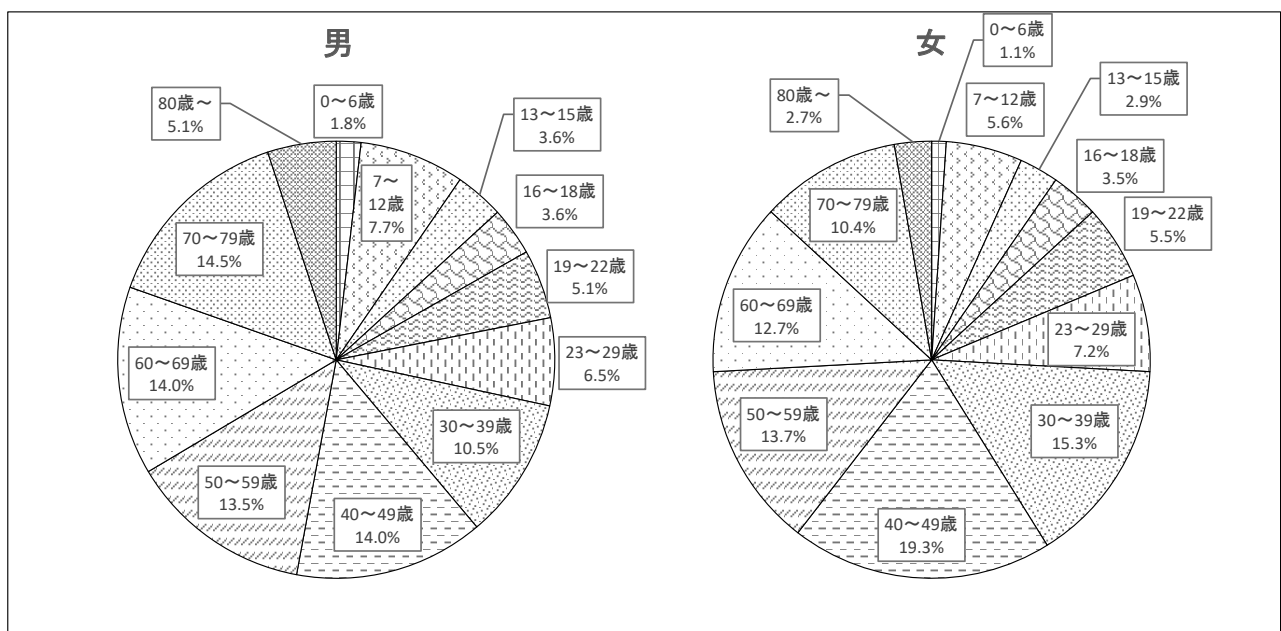

⑦個人利用者有効登録者数年度別推移

(単位:人)

年度	総合	B.M. いわき号	小名浜	勿来	B.M. しおかぜ	常磐	内郷	四倉	合計	増減数
H26	42,051	625	7,073	5,447	398	4,042	3,568	2,727	65,931	-
H27	39,576	561	6,603	4,933	358	3,749	3,279	2,512	61,571	△ 4,360
H28	39,256	523	6,460	4,840	352	3,531	3,140	2,382	60,484	△ 1,087
H29	38,264	482	6,231	4,679	347	3,385	3,031	2,230	58,649	△ 1,835
H30	34,326	431	5,807	4,316	325	3,149	2,766	2,009	53,129	△ 5,520
R元	33,424	411	5,687	4,180	309	2,996	2,702	1,938	51,647	△ 1,482
R2	30,597	382	5,350	3,947	275	2,740	2,466	1,831	47,588	△ 4,059
R3	28,160	370	4,864	3,538	243	2,589	2,205	1,703	43,672	△ 3,916
R4	27,290	356	4,762	3,408	239	2,453	2,150	1,687	42,345	△ 1,327

⑧団体利用者有効登録者数年度別推移

(単位:人)

年度	総合	B.M. いわき号	小名浜	勿来	B.M. しおかぜ	常磐	内郷	四倉	合計	増減数
H26	25,766	2,475	446	648	4,656	375	337	410	35,113	-
H27	25,683	2,717	854	531	4,489	309	329	576	35,488	375
H28	26,443	2,712	540	870	4,471	334	1,162	385	36,917	1,429
H29	22,625	1,521	636	369	4,316	492	1,129	295	31,383	△ 5,534
H30	23,674	2,494	357	746	2,710	1,221	1,432	333	32,967	1,584
R元	23,089	2,441	628	553	4,807	639	1,208	330	33,695	728
R2	20,484	2,690	294	505	4,753	636	1,602	328	31,292	△ 2,403
R3	22,056	2,656	312	659	4,747	532	1,492	273	32,727	1,435
R4	22,565	2,588	273	1,381	5,102	545	1,583	433	34,470	1,743

⑨有効登録者数年度別推移グラフ

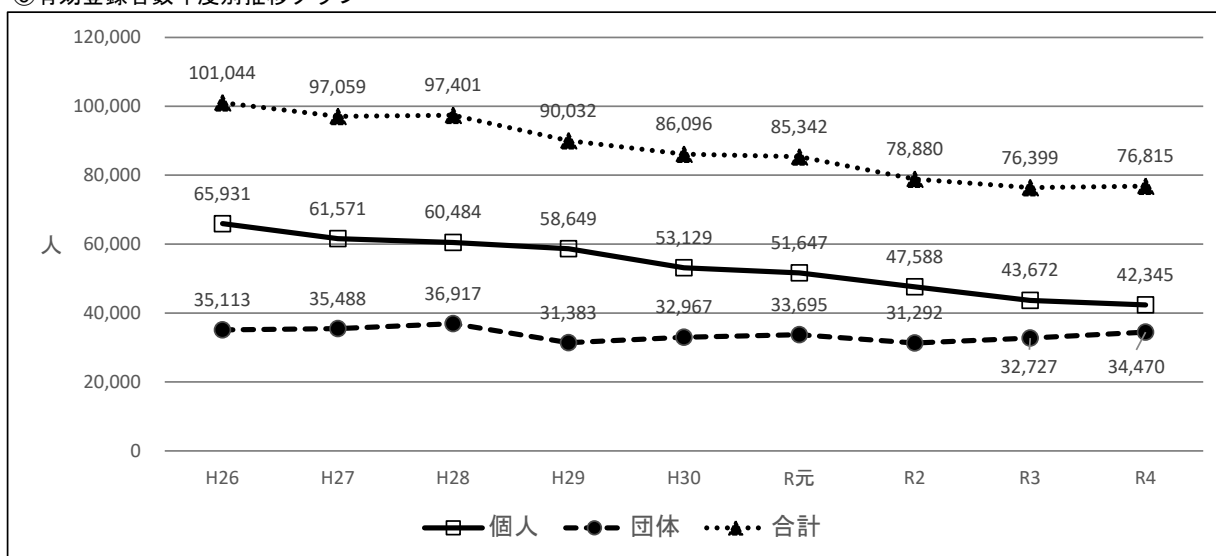

(2) 開館日数・奉仕対象人口

(単位:日または人)

		総合		小名浜	勿来		常磐	内郷	四倉	合計
		本館	B.M. いわき号		本館	B.M. しおかぜ				
開館日数	R3	265	-	261	239	-	261	261	261	-
	R4	338	-	341	341	-	341	341	341	-
	増減	73	-	80	102	-	80	80	80	-
奉仕対象人口	本館	101,276	-	80,809	48,188	-	36,943	36,493	18,800	322,509
	移動	-	156,569	-	-	165,940	-	-	-	322,509

※ 奉仕対象人口(令和5年4月1日現在)の内訳は下記のとおり

※ いわき総合図書館 — 平91,666人、小川6,329人、三和2,431人、川前850人

※ 小名浜図書館 — 小名浜80,809人

※ 内郷図書館 — 内郷24,139人、好間12,354人

※ 勿来図書館 — 勿来46,909人、田人1,279人

※ 四倉図書館 — 四倉14,216人、久之浜・大久4,584人

※ 常磐図書館 — 常磐32,173人、遠野4,770人

※ 移動図書館奉仕対象人口は本館分の再掲

(3) 新規登録者数

①新規登録者数

(令和5年3月31日現在 単位：人)

期別	館名		小名浜	勿来		常磐	内郷	四倉	合計
	総合	B.M. いわき号		本館	B.M. しおかぜ				
R4.4	16,522	2,588	215	499	4,628	261	1,509	277	26,499
R4.5	1,897	2	93	164	45	11	5	18	2,235
R4.6	365	0	36	609	438	11	37	4	1,500
R4.7	862	0	49	39	1	15	12	17	995
R4.8	421	0	40	37	0	15	10	11	534
R4.9	206	2	16	9	1	45	5	4	288
R4.10	541	2	26	11	1	9	64	132	786
R4.11	543	3	16	148	0	20	7	28	765
R4.12	684	3	16	19	3	9	3	6	743
R5.1	134	1	19	21	0	12	8	5	200
R5.2	156	1	29	11	3	10	8	5	223
R5.3	189	0	24	21	0	4	4	3	245
合計	22,520	2,602	579	1,588	5,120	422	1,672	510	35,013
	25,122			6,708					
令和3年度合計	22,008	2,586	553	816	4,711	613	1,569	330	33,186
	24,594			5,527					
増減	512	16	26	772	409	△ 191	103	180	1,827
	528			1,181					

②新規登録者数の内訳

(単位：人)

区分	館名		小名浜	勿来		常磐	内郷	四倉	合計	
	総合	B.M. いわき号		本館	B.M. しおかぜ					
館内	一般	8,360	-	305	894	-	186	1,417	324	11,486
	児童	14,160	-	274	694	-	236	255	186	15,805
移動	一般	-	603	-	-	938	-	-	-	1,541
	児童	-	1,999	-	-	4,182	-	-	-	6,181
合計	22,520	2,602	579	1,588	5,120	422	1,672	510	35,013	

③年齢区分別男女別個人新規登録者数

(令和5年3月31日現在 単位：人)

年齢区分	令和4年度			令和3年度			増減		
	男	女	計	男	女	計	男	女	計
0～6歳	95	117	212	87	93	180	8	24	32
7～12歳	216	278	494	149	210	359	67	68	135
13～15歳	28	52	80	18	36	54	10	16	26
16～18歳	54	111	165	34	80	114	20	31	51
19～22歳	42	71	113	31	65	96	11	6	17
23～29歳	117	183	300	110	136	246	7	47	54
30～39歳	169	291	460	117	212	329	52	79	131
40～49歳	137	170	307	78	135	213	59	35	94
50～59歳	110	89	199	90	69	159	20	20	40
60～69歳	105	91	196	91	70	161	14	21	35
70～79歳	58	67	125	40	40	80	18	27	45
80歳～	14	14	28	11	8	19	3	6	9
合計	1,145	1,534	2,679	856	1,154	2,010	289	380	669

④新規登録者数年度別推移

(令和5年3月31日現在 単位:人)

館名 年度	総合		小名浜	勿来		常磐	内郷	四倉	合計	増減数
	本館	B.M. いわき号		本館	B.M. しおかぜ					
	計			計						
H25	27,756	3,445	581	759	5,108	462	655	217	38,983	—
	31,201			5,867						
H26	27,406	2,595	870	1,016	4,625	594	294	621	38,021	△ 962
	30,001			5,641						
H27	26,523	2,819	1,257	736	4,523	539	496	504	37,397	△ 624
	29,342			5,259						
H28	27,055	2,731	995	1,047	4,501	433	1,259	479	38,500	1,103
	29,786			5,548						
H29	25,040	2,617	947	866	4,456	624	1,179	367	36,096	△ 2,404
	27,657			5,322						
H30	23,667	2,523	760	986	4,440	624	1,396	451	34,847	△ 1,249
	26,190			5,426						
R元	22,652	2,441	722	675	4,842	743	1,247	418	33,740	△ 1,107
	25,093			5,517						
R2	20,382	2,621	583	664	4,763	695	1,453	196	31,357	△ 2,383
	23,003			5,427						
R3	22,008	2,586	553	816	4,711	613	1,569	330	33,186	1,829
	24,594			5,527						
R4	22,520	2,602	579	1,588	5,120	422	1,672	510	35,013	1,827
	25,122			6,708						

⑤新規登録者数年度別推移グラフ

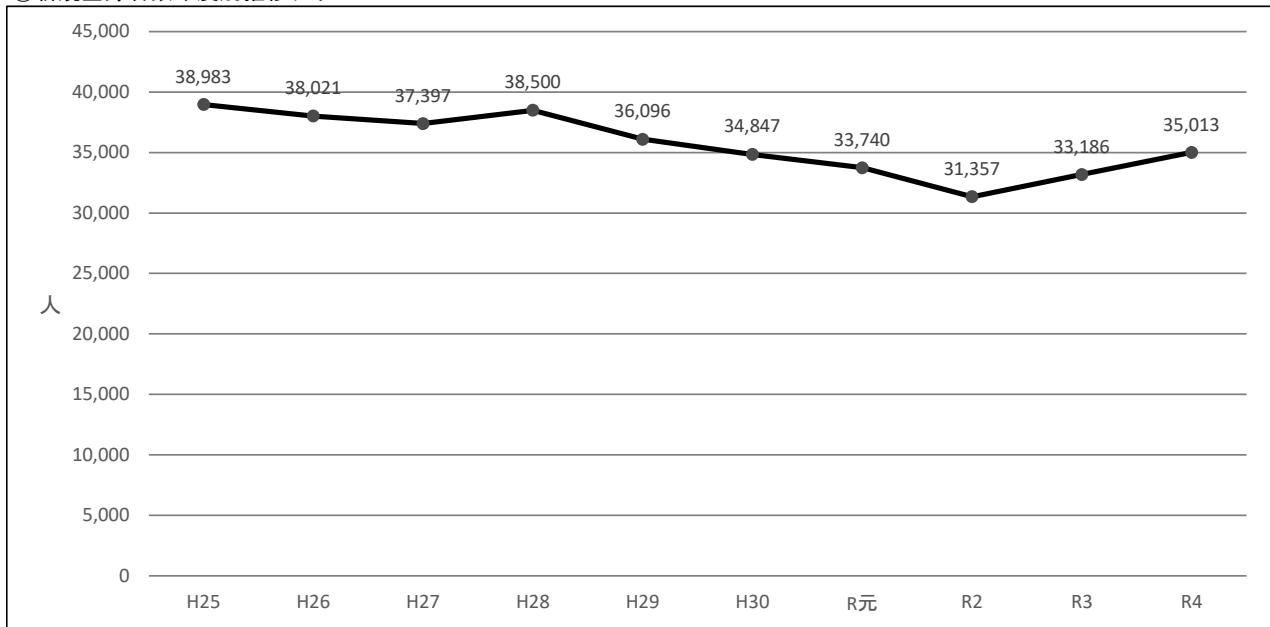

(4) 広域利用状況

ア 他市町村個人有効登録者数の自治体別内訳(令和5年3月31日現在)

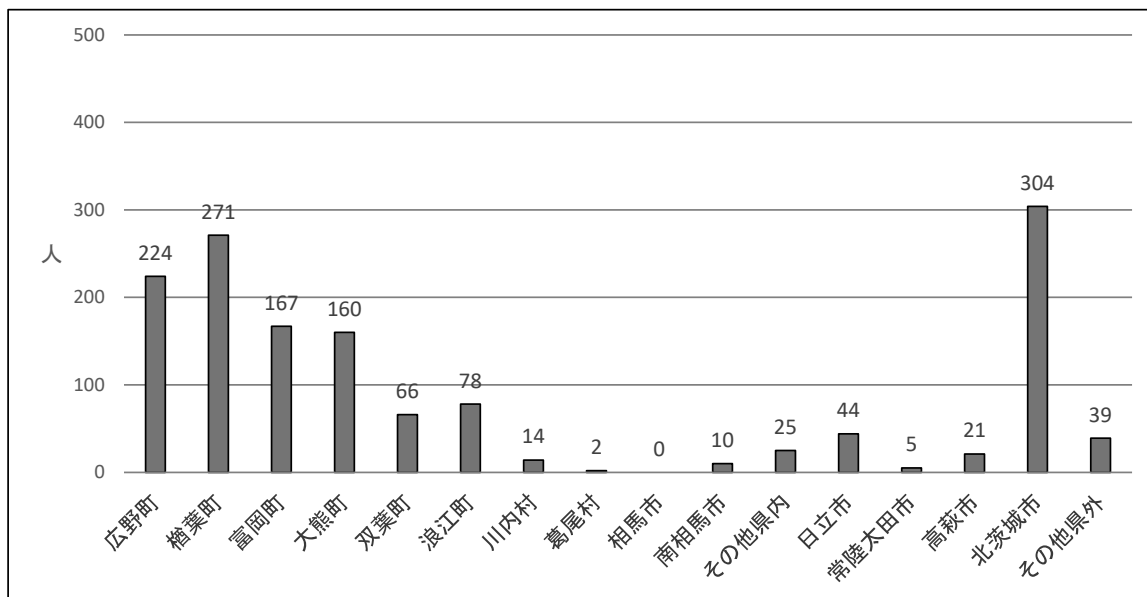

イ 茨城県北4市との広域利用

いわき市と茨城県北4市は、広域的な連携を深め、地域住民の利便性向上と交流人口の拡大を図るため、平成23年7月から図書館相互の広域利用（相互貸出）を行っている。

(ア) いわき市民の茨城県北4市における利用

①登録者数（新規及び累計）

(単位：人)

区分	日立市	常陸太田市	高萩市	北茨城市	合計
登録者数累計 (平成23～令和4年度)	77	8	44	998	1,127
新規登録者数 (令和4年度)	4	1	4	91	100

②登録者数（新規及び累計）年度別推移グラフ

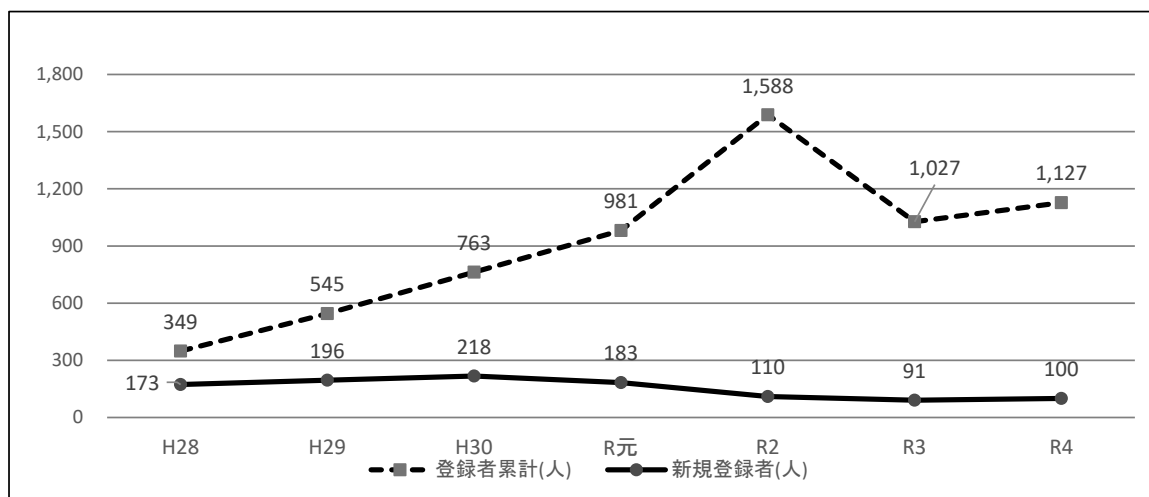

(イ) 茨城県北4市民のいわき市における利用（登録）

①登録者数（新規及び累計）

（単位：人）

区分	日立市	常陸太田市	高萩市	北茨城市	合計
登録者数累計 (平成23～令和4年度)	151	13	64	668	896
新規登録者数 (令和4年度)	5	1	1	13	20

②有効登録者及び登録者数（新規及び累計）年度別推移グラフ

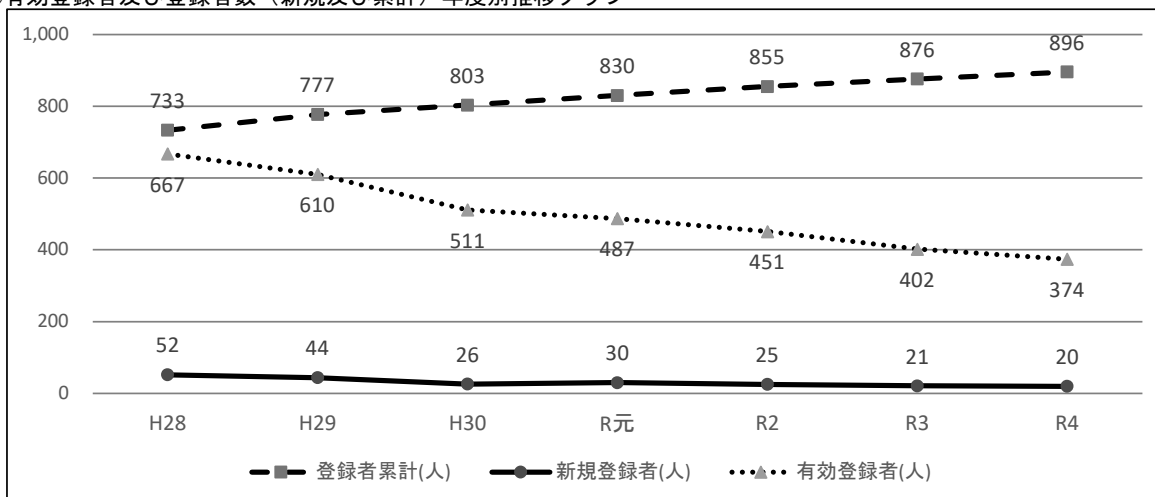

(ウ) 茨城県北4市民のいわき市における利用（貸出）

①図書貸出冊数及び視聴覚資料貸出点数

（単位：冊または点）

区分	日立市	常陸太田市	高萩市	北茨城市	合計
図書貸出冊数 (令和4年度)	105	105	101	1,462	1,773
視聴覚資料貸出点数 (令和4年度)	8	0	0	88	96

②図書貸出冊数及び視聴覚資料貸出点数年度別推移グラフ

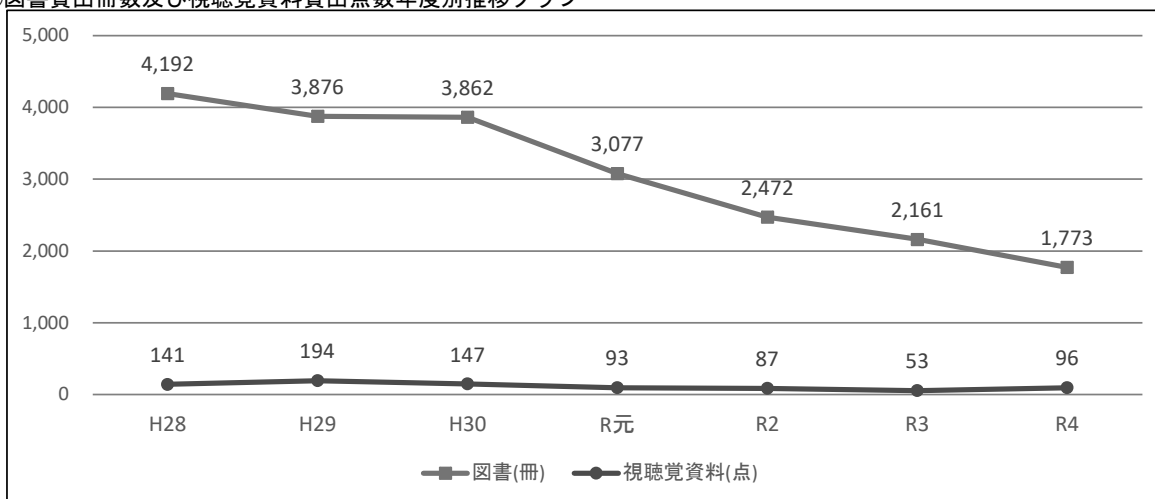

ウ 相双地区市町村住民のいわき市における利用

相双地区住民の利便性向上と交流人口の拡大を図るため、平成16年4月から広域利用を行っている。また、平成23年6月からは、原発事故による双葉郡等からの市内在住避難者の利用者登録も行っている。

(ア) 新規登録者数

市町村名		令和4年度 新規登録者 数(人)
浜通り 中部	広野町	11
	檜葉町	20
	富岡町	16
	大熊町	35
	双葉町	14
	浪江町	15
	川内村	1
葛尾村	1	
浜通り 北部	相馬市	0
	南相馬市	2
	新地町	1
	飯館村	0
合計		116

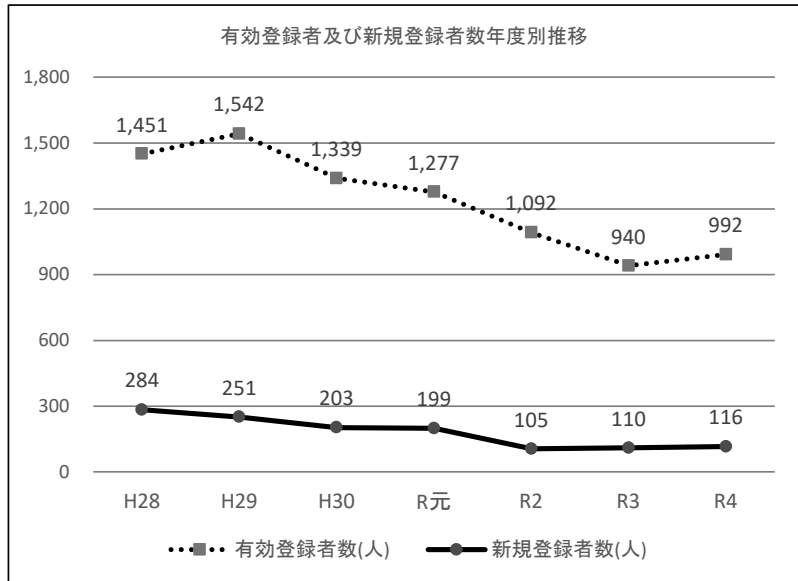

(イ) 図書貸出冊数及び視聴覚資料貸出点数

市町村名		令和4年度 図書貸出冊 数(冊)	令和4年度 視聴覚資料 貸出点数 (点)
浜通り 中部	広野町	3,400	151
	檜葉町	3,204	173
	富岡町	6,459	185
	大熊町	7,534	230
	双葉町	2,962	56
	浪江町	2,567	47
	川内村	301	0
葛尾村	7	0	
浜通り 北部	相馬市	0	0
	南相馬市	156	18
	新地町	2	0
	飯館村	0	0
合計		26,592	860

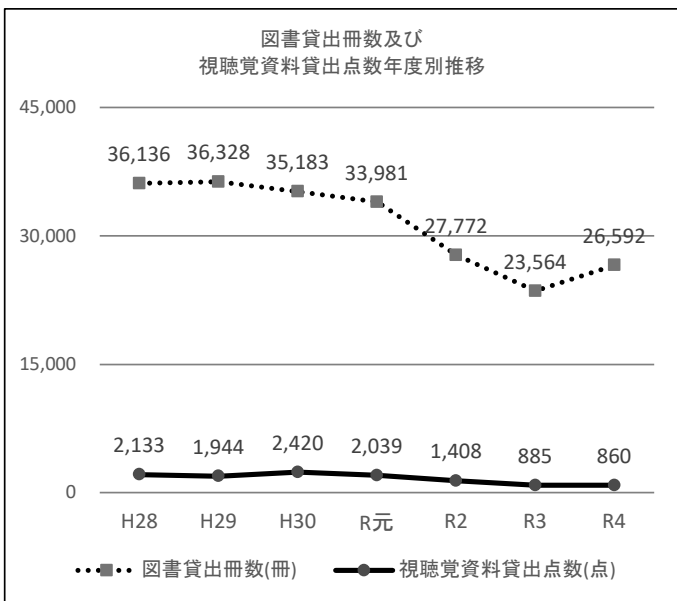

3 貸出状況

(1) 図書貸出冊数

① 図書貸出冊数

(単位：冊)

期別	館名				小名浜	勿来			常磐	内郷	四倉	合計
	総合	本館	B.M. いわき号	公民館		大学高専	本館	B.M. しおかぜ				
R4.4	47,185	4,134	217	11	12,504	8,850	5,361	164	6,397	6,329	4,157	95,309
R4.5	48,132	4,420	294	14	12,800	8,343	5,125	198	6,274	5,904	3,649	95,153
R4.6	36,543	4,637	271	22	11,960	7,966	5,253	153	7,610	7,450	4,081	85,946
R4.7	55,992	2,994	265	23	15,181	10,008	4,809	147	8,112	7,215	4,332	109,078
R4.8	52,807	2,612	336	17	15,475	9,558	2,399	184	8,256	7,107	4,638	103,389
R4.9	49,210	4,254	335	22	13,765	8,831	5,281	194	6,713	6,452	4,152	99,209
R4.10	51,162	4,638	301	19	14,102	8,728	5,019	217	7,049	6,756	3,873	101,864
R4.11	48,816	4,805	238	11	13,192	8,826	5,547	156	7,112	6,773	4,081	99,557
R4.12	47,946	3,598	246	36	12,402	8,251	4,841	137	6,512	6,540	3,727	94,236
R5.1	48,374	4,219	341	21	13,838	8,754	5,884	207	6,310	6,528	3,885	98,361
R5.2	47,268	4,356	337	29	13,411	8,564	5,795	185	6,447	6,444	3,800	96,636
R5.3	49,179	2,472	267	39	14,335	9,344	2,048	177	6,699	6,666	3,745	94,971
合計	582,614	47,139	3,448	264	162,965	106,023	57,362	2,119	83,491	80,164	48,120	1,173,709
	633,465					165,504						

② 図書貸出冊数の内訳

(単位：冊)

区分	館名				小名浜	勿来			常磐	内郷	四倉	合計	
	総合	本館	B.M. いわき号	公民館		大学高専	本館	B.M. しおかぜ					公民館
館内	一般書	383,768	-	2,709	217	99,404	67,511	-	1,721	52,900	50,954	30,170	689,354
	児童書	198,846	-	739	47	63,561	38,512	-	398	30,591	29,210	17,950	379,854
移動	一般書	-	15,382	-	-	-	-	11,664	-	-	-	-	27,046
	児童書	-	31,757	-	-	-	-	45,698	-	-	-	-	77,455
合計	582,614	47,139	3,448	264	162,965	106,023	57,362	2,119	83,491	80,164	48,120	1,173,709	
	633,465					165,504							

③ 図書貸出冊数年度別推移グラフ

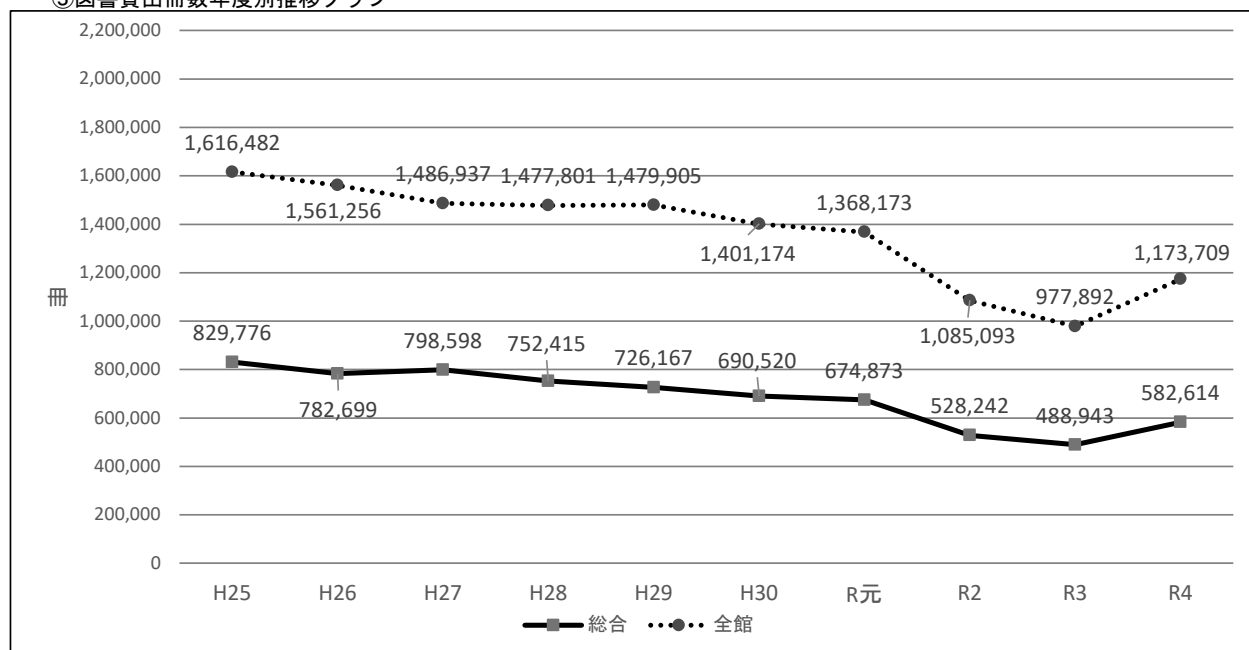

④図書貸出冊数前年度比較

(単位：冊)

館名	区分	令和4年度				令和3年度				前年度との比較				
		個人	団体	計	構成比	個人	団体	計	構成比	個人	団体	計	構成比	
総合	本館	一般書	380,620	3,148	383,768	53.6%	325,489	2,757	328,246	54.0%	55,131	391	55,522	-0.40%
		児童書	190,795	8,051	198,846	43.5%	154,260	6,437	160,697	43.5%	36,535	1,614	38,149	0.00%
		小計	571,415	11,199	582,614	49.6%	479,749	9,194	488,943	50.0%	91,666	2,005	93,671	-0.40%
	B.M. いわき号	一般書	12,225	3,157	15,382	2.1%	9,022	2,543	11,565	1.9%	3,203	614	3,817	0.20%
		児童書	2,787	28,970	31,757	6.9%	2,541	21,868	24,409	6.6%	246	7,102	7,348	0.30%
		小計	15,012	32,127	47,139	4.0%	11,563	24,411	35,974	3.7%	3,449	7,716	11,165	0.30%
	公民館	一般書	2,708	1	2,709	0.4%	2,541	31	2,572	0.4%	167	△ 30	137	0.00%
		児童書	739	0	739	0.2%	887	27	914	0.2%	△ 148	△ 27	△ 175	0.00%
		小計	3,447	1	3,448	0.3%	3,428	58	3,486	0.4%	19	△ 57	△ 38	-0.10%
	大学 高専	一般書	188	29	217	0.0%	159	9	168	0.0%	29	20	49	0.00%
		児童書	44	3	47	0.0%	37	1	38	0.0%	7	2	9	0.00%
		小計	232	32	264	0.0%	196	10	206	0.0%	36	22	58	0.00%
	一般書 計	395,741	6,335	402,076	56.1%	337,211	5,340	342,551	56.3%	58,530	995	59,525	-0.20%	
児童書 計	194,365	37,024	231,389	50.6%	157,725	28,333	186,058	50.3%	36,640	8,691	45,331	0.30%		
小計	590,106	43,359	633,465	54.0%	494,936	33,673	528,609	54.1%	95,170	9,686	104,856	-0.10%		
小名浜	一般書	98,988	416	99,404	13.9%	86,671	451	87,122	14.3%	12,317	△ 35	12,282	-0.40%	
	児童書	60,842	2,719	63,561	13.9%	50,765	2,783	53,548	14.5%	10,077	△ 64	10,013	-0.60%	
	小計	159,830	3,135	162,965	13.9%	137,436	3,234	140,670	14.4%	22,394	△ 99	22,295	-0.50%	
勿来	本館	一般書	67,163	348	67,511	9.4%	51,018	360	51,378	8.4%	16,145	△ 12	16,133	1.00%
		児童書	37,047	1,465	38,512	8.4%	27,964	1,179	29,143	7.9%	9,083	286	9,369	0.50%
		小計	104,210	1,813	106,023	9.0%	78,982	1,539	80,521	8.2%	25,228	274	25,502	0.80%
	B.M. しおかぜ	一般書	7,985	3,679	11,664	1.6%	6,534	3,541	10,075	1.7%	1,451	138	1,589	-0.10%
		児童書	2,755	42,943	45,698	10.0%	2,201	32,838	35,039	9.5%	554	10,105	10,659	0.50%
		小計	10,740	46,622	57,362	4.9%	8,735	36,379	45,114	4.6%	2,005	10,243	12,248	0.30%
	公民館	一般書	1,694	27	1,721	0.2%	1,739	24	1,763	0.3%	△ 45	3	△ 42	-0.10%
		児童書	343	55	398	0.1%	743	63	806	0.2%	△ 400	△ 8	△ 408	-0.10%
		小計	2,037	82	2,119	0.2%	2,482	87	2,569	0.3%	△ 445	△ 5	△ 450	-0.10%
	一般書 計	76,842	4,054	80,896	11.3%	59,291	3,925	63,216	10.4%	17,551	129	17,680	0.90%	
児童書 計	40,145	44,463	84,608	18.5%	30,908	34,080	64,988	17.6%	9,237	10,383	19,620	0.90%		
小計	116,987	48,517	165,504	14.1%	90,199	38,005	128,204	13.1%	26,788	10,512	37,300	1.00%		
常磐	一般書	52,749	151	52,900	7.4%	44,997	207	45,204	7.4%	7,752	△ 56	7,696	0.00%	
	児童書	28,432	2,159	30,591	6.7%	24,472	1,883	26,355	7.1%	3,960	276	4,236	-0.40%	
	小計	81,181	2,310	83,491	7.1%	69,469	2,090	71,559	7.3%	11,712	220	11,932	-0.20%	
内郷	一般書	50,836	118	50,954	7.1%	42,759	127	42,886	7.1%	8,077	△ 9	8,068	0.00%	
	児童書	27,620	1,590	29,210	6.4%	21,059	1,504	22,563	6.1%	6,561	86	6,647	0.30%	
	小計	78,456	1,708	80,164	6.8%	63,818	1,631	65,449	6.7%	14,638	77	14,715	0.10%	
四倉	一般書	29,563	607	30,170	4.2%	26,679	531	27,210	4.5%	2,884	76	2,960	-0.30%	
	児童書	16,471	1,479	17,950	3.9%	14,563	1,628	16,191	4.4%	1,908	△ 149	1,759	-0.50%	
	小計	46,034	2,086	48,120	4.1%	41,242	2,159	43,401	4.4%	4,792	△ 73	4,719	-0.30%	
一般書合計	704,719	11,681	716,400	100.0%	597,608	10,581	608,189	100.0%	107,111	1,100	108,211	0.00%		
児童書合計	367,875	89,434	457,309	100.0%	299,492	70,211	369,703	100.0%	68,383	19,223	87,606	0.00%		
合計	1,072,594	101,115	1,173,709	100.0%	897,100	80,792	977,892	100.0%	175,494	20,323	195,817	0.00%		

⑤図書貸出冊数年度別推移

(単位：冊)

館名 年度	総合				小名浜	勿来			常磐	内郷	四倉	合計	増減数
	本館	B.M. いわき号	公民館	大学 高専		本館	B.M. しおかぜ	公民館					
	計					計							
H25	829,776	56,112	2,053	239	200,698	151,868	63,270	982	125,698	116,710	69,076	1,616,482	-
	888,180					216,120							
H26	782,699	56,765	2,074	443	193,712	153,384	66,275	1,425	127,278	108,007	69,194	1,561,256	△ 55,226
	841,981					221,084							
H27	798,598	54,175	2,307	427	153,369	87,879	68,716	2,949	138,665	111,148	68,704	1,486,937	△ 74,319
	855,507					159,544							
H28	752,415	53,630	2,654	282	209,499	141,663	65,453	1,585	72,653	112,628	65,339	1,477,801	△ 9,136
	808,981					208,701							
H29	726,167	54,226	2,102	450	204,701	139,114	68,767	1,732	119,097	99,729	63,820	1,479,905	2,104
	782,945					209,613							
H30	690,520	51,558	1,783	230	194,693	131,095	63,236	1,772	107,661	98,252	60,374	1,401,174	△ 78,731
	744,091					196,103							
R元	674,873	48,714	2,076	376	195,534	125,102	63,908	1,909	106,789	93,524	55,368	1,368,173	△ 33,001
	726,039					190,919							
R2	528,242	39,800	2,432	235	158,167	99,598	46,999	1,412	81,462	75,442	51,304	1,085,093	△ 283,080
	570,709					148,009							
R3	488,943	35,974	3,486	206	140,670	80,521	45,114	2,569	71,559	65,449	43,401	977,892	△ 107,201
	528,609					128,204							
R4	582,614	47,139	3,448	264	162,965	106,023	57,362	2,119	83,491	80,164	48,120	1,173,709	195,817
	633,465					165,504							

※ 平成27年度は、耐震補強工事のため、4月1日～6月30日（小名浜）、5月7日～9月30日（勿来）休館。

※ 平成28年度は、耐震補強工事のため、10月17日～3月31日（常磐）休館。

※ 平成30年度は、閲覧室等修繕のため、7月1日～13日（常磐）休館。図書館システム機器更新のため2月15日～28日（全館）休館。

※ 令和元年度は、東日本台風による断水のため、10月14日～24日（四倉）休館。

※ 令和2年度は、新型コロナウイルス感染症拡大に伴い、4月18日～5月20日（全館）休館。2月13日深夜発生の福島県沖地震（震度5強）による被害の復旧作業のため、2月14日（全館）休館。

※ 令和3年度は、新型コロナウイルス感染症拡大に伴い、4月29日～5月31日、8月7日～9月30日（全館）休館。空調和設備改修工事のため、10月1日～23日（勿来）休館。3月16日深夜発生の福島県沖地震（震度5強）による被害の復旧作業のため、3月17日（全館）休館。

⑥ 図書個人団体貸出冊数実績

(単位：冊)

図書館名	平成30年度			令和元年度			令和2年度			令和3年度			令和4年度		
	計	個人	団体	計	個人	団体	計	個人	団体	計	個人	団体	計	個人	団体
総合	744,091	695,150	48,941	726,039	680,428	45,611	570,709	531,422	39,287	528,609	494,936	33,673	633,465	590,106	43,359
本館	690,520	677,804	12,716	674,873	662,730	12,143	528,242	517,784	10,458	488,943	479,749	9,194	582,614	571,415	11,199
いわき号	51,558	15,414	36,144	48,714	15,305	33,409	39,800	11,014	28,786	35,974	11,563	24,411	47,139	15,012	32,127
公民館	1,783	1,704	79	2,076	2,023	53	2,432	2,395	37	3,486	3,428	58	3,448	3,447	1
大学等	230	228	2	376	370	6	235	229	6	206	196	10	264	232	32
小名浜	194,693	192,357	2,336	195,534	192,771	2,763	158,167	154,390	3,777	140,670	137,436	3,234	162,965	159,830	3,135
勿来	196,103	140,716	55,387	190,919	135,558	55,361	148,009	106,829	41,180	128,204	90,199	38,005	165,504	116,987	48,517
本館	131,095	128,887	2,208	125,102	123,227	1,875	99,598	97,751	1,847	80,521	78,982	1,539	106,023	104,210	1,813
しおかぜ	63,236	10,093	53,143	63,908	10,557	53,351	46,999	7,717	39,282	45,114	8,735	36,379	57,362	10,740	46,622
公民館	1,772	1,736	36	1,909	1,774	135	1,412	1,361	51	2,569	2,482	87	2,119	2,037	82
常磐	107,661	106,021	1,640	106,789	104,352	2,437	81,462	79,424	2,038	71,559	69,469	2,090	83,491	81,181	2,310
内郷	98,252	95,693	2,559	93,524	90,967	2,557	75,442	73,674	1,768	65,449	63,818	1,631	80,164	78,456	1,708
四倉	60,374	58,711	1,663	55,368	54,007	1,361	51,304	49,483	1,821	43,401	41,242	2,159	48,120	46,034	2,086
合計	1,401,174	1,288,648	112,526	1,368,173	1,258,083	110,090	1,085,093	995,222	89,871	977,892	897,100	80,792	1,173,709	1,072,594	101,115

⑦ 視聴覚資料（個人）貸出点数実績

(単位：点)

図書館名	平成30年度			令和元年度			令和2年度			令和3年度			令和4年度		
	計	個人	団体	計	個人	団体	計	個人	団体	計	個人	団体	計	個人	団体
総合	50,410	50,410	—	52,459	52,459	—	34,820	34,820	—	26,535	26,535	—	30,052	30,052	—
小名浜	883	883	—	634	634	—	777	777	—	697	697	—	823	823	—
勿来	663	663	—	589	589	—	468	468	—	461	461	—	402	402	—
常磐	284	284	—	384	384	—	500	500	—	278	278	—	235	235	—
内郷	308	308	—	200	200	—	134	134	—	140	140	—	147	147	—
四倉	449	449	—	430	430	—	376	376	—	425	425	—	195	195	—
合計	52,997	52,997	—	54,696	54,696	—	37,075	37,075	—	28,536	28,536	—	31,854	31,854	—

⑧ 個人団体貸出冊数（点数）推移（全館合計）

図書(冊)		平成28年度	平成29年度	平成30年度	令和元年度	令和2年度	令和3年度	令和4年度
		個人	1,361,034	1,357,415	1,288,648	1,258,083	995,222	897,100
団体	116,767	122,490	112,526	110,090	89,871	80,792	101,115	
視聴覚(点)	個人	57,962	55,180	52,997	54,696	37,075	28,536	31,854
	団体	—	—	—	—	—	—	—
合計	個人	1,418,996	1,412,595	1,341,645	1,312,779	1,032,297	925,636	1,104,448
	団体	116,767	122,490	112,526	110,090	89,871	80,792	101,115
	計	1,535,763	1,535,085	1,454,171	1,422,869	1,122,168	1,006,428	1,205,563

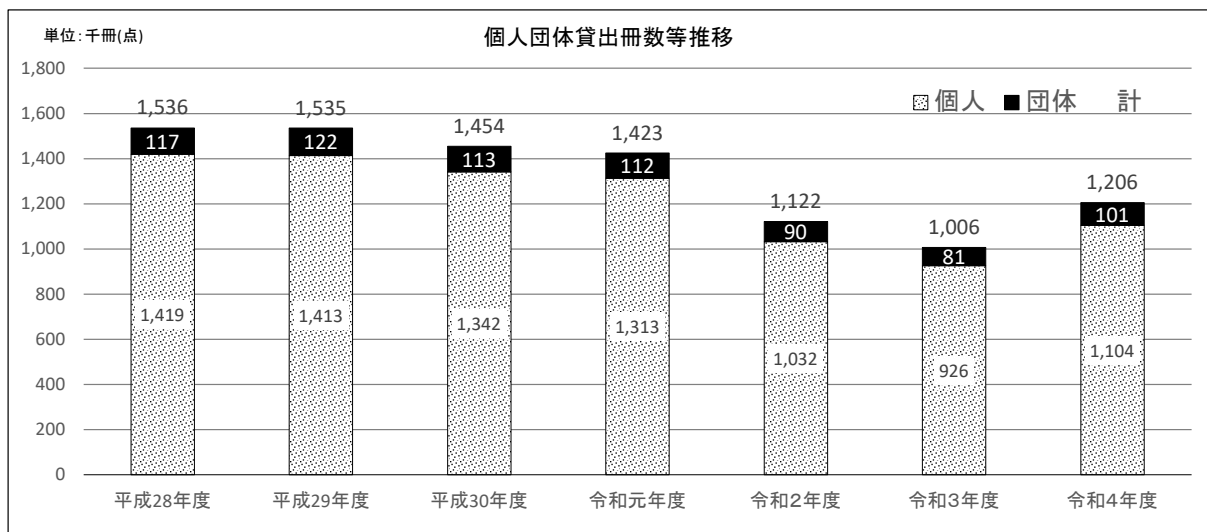

※ 『日本の図書館』掲載データ。

⑨ 蔵書区分別図書貸出冊数

(単位：冊)

蔵書区分	館名	総合				小名浜	勿来			常磐	内郷	四倉	合計
		本館	B.M. いわき号	公民館	大学 高専		本館	B.M. しおかぜ	公民館				
一般書	0 総記	5,243	70	50	9	988	794	41	26	557	459	332	8,569
	1 哲学	14,489	235	137	15	3,426	2,576	188	105	1,614	1,529	936	25,250
	2 歴史・地理	28,692	778	108	17	5,562	3,612	400	84	3,711	2,605	1,542	47,111
	3 社会科学	29,879	437	244	47	5,964	3,884	446	185	2,666	2,888	1,494	48,134
	4 自然科学	25,421	947	241	14	5,874	4,354	770	136	2,482	2,556	1,855	44,650
	5 工学	45,875	2,302	310	20	11,151	8,487	1,703	156	6,417	6,685	4,160	87,266
	6 産業	11,905	252	122	11	2,657	2,072	239	96	1,628	1,083	1,029	21,094
	7 芸術	32,536	616	213	21	5,151	3,560	561	106	2,850	2,610	1,614	49,838
	8 語学	5,259	57	32	3	600	436	30	23	350	245	265	7,300
	9 文学	184,469	9,688	1,252	60	58,031	37,736	7,286	804	30,625	30,294	16,943	377,188
一般書計		383,768	15,382	2,709	217	99,404	67,511	11,664	1,721	52,900	50,954	30,170	716,400
児童書	児童書	100,295	20,327	427	28	29,462	20,638	26,916	213	13,344	12,065	8,915	232,630
	絵本	94,733	11,282	312	19	33,072	17,610	18,417	179	16,661	16,631	8,644	217,560
	紙芝居	3,818	148	0	0	1,027	264	365	6	586	514	391	7,119
児童書計		198,846	31,757	739	47	63,561	38,512	45,698	398	30,591	29,210	17,950	457,309
合計		582,614	47,139	3,448	264	162,965	106,023	57,362	2,119	83,491	80,164	48,120	1,173,709
					633,465				165,504				

⑩ 年齢区分別図書貸出冊数

(単位：冊)

年齢区分	館名	総合				小名浜	勿来			常磐	内郷	四倉	合計
		本館	B.M. いわき号	公民館	大学 高専		本館	B.M. しおかぜ	公民館				
0～6歳		20,190	30	101	0	5,544	2,317	18	0	2,510	2,656	1,999	35,365
7～12歳		47,566	239	114	0	11,729	9,109	615	86	6,861	6,199	3,619	86,137
13～15歳		9,153	6	42	0	1,884	1,534	228	50	625	1,177	444	15,143
16～18歳		8,123	16	68	1	677	259	0	10	256	343	131	9,884
19～22歳		7,814	57	9	23	1,123	558	0	6	481	549	184	10,804
23～29歳		22,958	8	64	0	4,380	3,003	24	2	1,763	1,736	1,048	34,986
30～39歳		72,439	853	400	5	24,346	14,924	548	269	9,275	7,738	5,337	136,134
40～49歳		107,524	934	506	194	26,766	17,630	704	665	12,391	12,692	6,721	186,727
50～59歳		80,056	1,819	816	2	17,586	10,055	732	122	8,625	12,741	5,779	138,333
60～69歳		89,859	3,268	1,222	7	28,916	19,370	2,268	632	17,962	14,864	11,665	190,033
70～79歳		86,973	5,220	70	0	30,370	20,604	4,351	140	17,277	14,473	7,966	187,444
80歳～		18,760	2,562	35	0	6,509	4,847	1,252	55	3,155	3,288	1,141	41,604
不明(団体含む)		11,199	32,127	1	32	3,135	1,813	46,622	82	2,310	1,708	2,086	101,115
合計		582,614	47,139	3,448	264	162,965	106,023	57,362	2,119	83,491	80,164	48,120	1,173,709
					633,465				165,504				

⑪ 年齢区分別貸出冊数グラフ

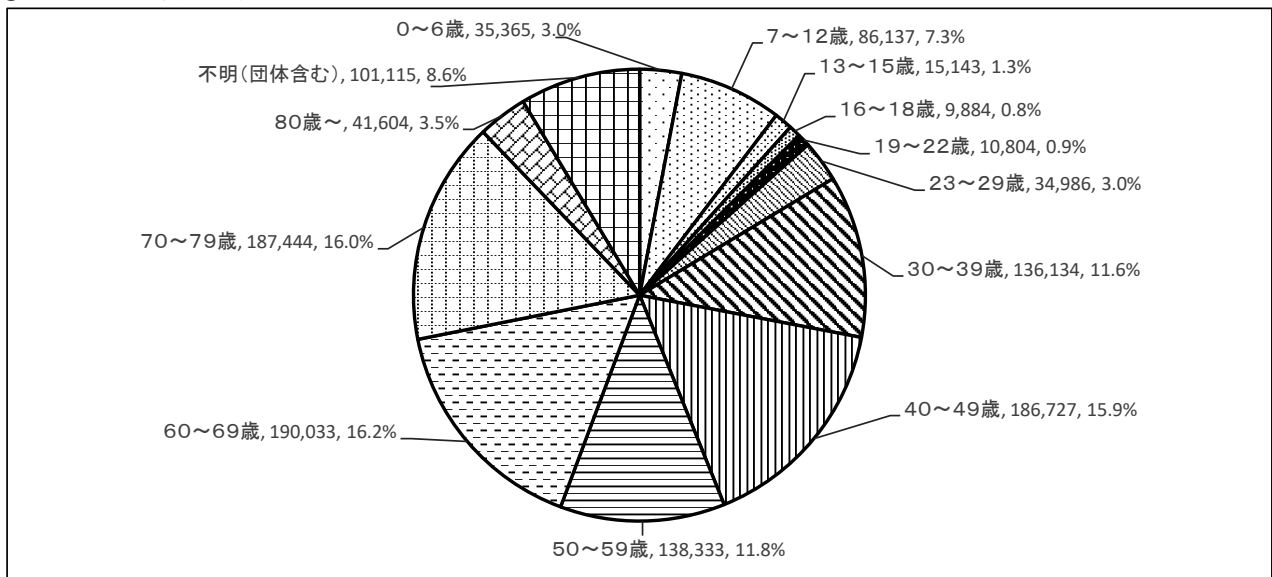

(2) 視聴覚資料貸出点数

①視聴覚資料貸出点数

(単位：点)

館名 期別	総合	小名浜	勿来	常磐	内郷	四倉	合計
R4.4	2,579	63	31	27	8	40	2,748
R4.5	2,655	119	55	19	2	34	2,884
R4.6	1,742	80	35	12	5	17	1,891
R4.7	2,805	72	37	13	17	10	2,954
R4.8	2,671	34	35	25	15	12	2,792
R4.9	2,555	57	23	22	17	15	2,689
R4.10	2,767	73	23	23	19	22	2,927
R4.11	2,510	65	32	21	16	10	2,654
R4.12	2,460	57	20	21	12	14	2,584
R5.1	2,513	72	19	21	10	5	2,640
R5.2	2,407	85	48	21	14	9	2,584
R5.3	2,388	46	44	10	12	7	2,507
合計	30,052	823	402	235	147	195	31,854

②資料区別視聴覚資料貸出点数

(単位：点)

館名 区分	令和4年度							令和3年度							増減数
	総合	小名浜	勿来	常磐	内郷	四倉	合計	総合	小名浜	勿来	常磐	内郷	四倉	合計	
CD	10,984	370	240	164	25	80	11,863	9,410	312	256	182	51	156	10,367	1,496
ビデオ	8	2	11	0	1	1	23	7	2	0	6	2	1	18	5
DVD	19,060	451	151	71	121	114	19,968	17,118	383	205	90	87	268	18,151	1,817
合計	30,052	823	402	235	147	195	31,854	26,535	697	461	278	140	425	28,536	3,318

③視聴覚資料貸出点数年度別推移

(単位：点)

館名 年度	総合	小名浜	勿来	常磐	内郷	四倉	合計	増減数
H27	56,602	331	381	365	184	177	58,040	-
H28	55,897	562	621	401	174	307	57,962	△ 78
H29	52,442	693	505	375	350	815	55,180	△ 2,782
H30	50,410	883	663	284	308	449	52,997	△ 2,183
R元	52,459	634	589	384	200	430	54,696	1,699
R2	34,820	777	468	500	134	376	37,075	△ 17,621
R3	26,535	697	461	278	140	425	28,536	△ 8,539
R4	30,052	823	402	235	147	195	31,854	3,318

④視聴覚資料貸出点数年度別推移グラフ

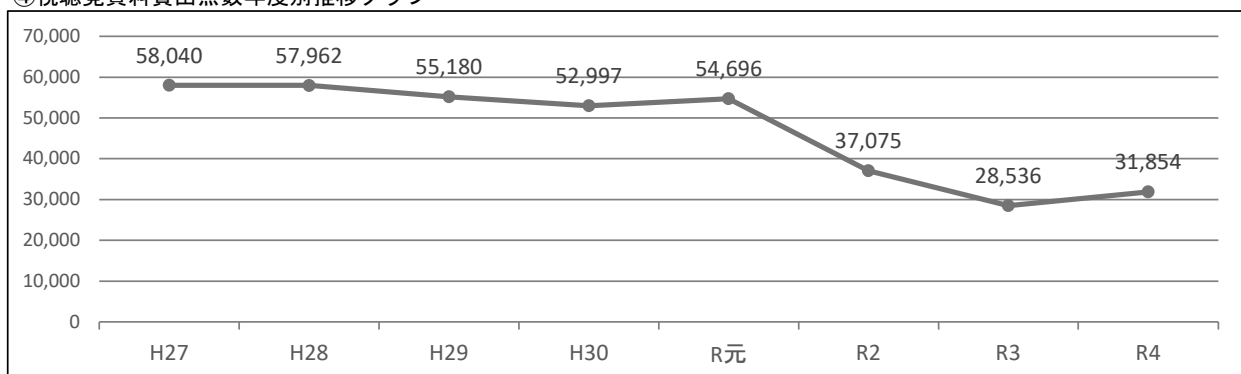

(3) 学校への資料貸出冊数

①学校への資料貸出冊数

(単位：冊)

期別	館名	総合				小名浜	勿来			常磐	内郷	四倉	合計	
		本館	B.M.いわき号	公民館	大学高専		本館	B.M.しおかぜ	公民館					
R4.4		112	1,658	0	0	58	33	3,078	0	14	0	103	5,056	
R4.5		333	1,951	0	0	165	67	2,882	4	10	34	135	5,581	
R4.6		512	2,123	1	0	227	156	2,958	8	45	110	193	6,333	
R4.7		175	563	0	7	49	24	2,425	12	17	6	32	3,310	
R4.8		108	749	0	0	24	37	200	0	0	5	74	1,197	
R4.9		983	1,822	0	0	237	114	2,728	10	35	54	223	6,206	
R4.10		595	2,041	0	0	146	193	2,378	32	32	15	128	5,560	
R4.11		442	2,217	0	1	135	112	2,894	0	97	39	252	6,189	
R4.12		177	1,059	0	3	94	22	2,280	5	2	12	86	3,740	
R5.1		243	1,949	0	0	174	122	3,228	10	18	32	148	5,924	
R5.2		242	1,999	0	0	159	93	3,360	2	29	4	205	6,093	
R5.3		78	146	0	10	41	1	178	0	4	6	30	494	
合計		4,000	18,277	1	21	1,509	974	28,589	83	303	317	1,609	55,683	
					22,299				29,646					

②学校への資料貸出冊数前年度比較

(単位：冊)

館名		令和4年度	令和3年度	前年度との比較	
				増減値	前年比
総合	本館	4,000	4,599	△ 599	87.0%
	B.M.いわき号	18,277	13,046	5,231	140.1%
	公民館	1	57	△ 56	1.8%
	大学高専	21	8	13	262.5%
	小計	22,299	17,710	4,589	125.9%
小名浜		1,509	1,563	△ 54	96.5%
勿来	本館	974	1,100	△ 126	88.5%
	B.M.しおかぜ	28,589	22,863	5,726	125.0%
	公民館	83	88	△ 5	94.3%
	小計	29,646	24,051	5,595	123.3%
常磐		303	463	△ 160	65.4%
内郷		317	381	△ 64	83.2%
四倉		1,609	1,685	△ 76	95.5%
合計		55,683	45,853	9,830	121.4%

③学校等団体用セットの貸出セット数年度別推移

(単位：セット)

		H28	H29	H30	R元	R2	R3	R4
テーマ別 調べ学習 支援パック	点字・ユニバーサルデザイン	5	6	5	4	2	2	2
	食育(1) (1~3年生)	2	1	3	0	0	0	0
	食育(2) (4~6年生)	1	1	3	0	0	0	0
	国際理解	1	1	1	1	0	0	0
	計	9	9	12	5	2	2	2
光絵本セット		509	496	433	399	328	296	422
団体用セット 「この本よんだ？」	幼児用	3	1	0	0	0	0	0
	小学校低学年用	13	18	13	13	0	13	5
	小学校中学年用	5	1	13	9	0	6	3
	小学校高学年用	12	2	0	1	0	8	4
	中学校用	0	8	0	0	0	0	0
	計	33	30	26	23	0	27	12

④学校への資料貸出冊数年度別推移

(単位：冊)

館名 年度	総合				小名浜	勿来			常磐	内郷	四倉	合計	増減数
	本館	B.M. いわき号	公民館	大学 高専		本館	B.M. しおかぜ	公民館					
	計					計							
H25	2,884	28,509	0	1	327	55	36,662	0	621	419	238	69,716	-
	31,394					36,717							
H26	6,267	29,615	0	1	404	488	36,751	79	1,413	328	278	75,624	5,908
	35,883					37,318							
H27	5,383	25,972	22	1	407	442	36,905	76	812	430	845	71,295	△ 4,329
	31,378					37,423							
H28	5,175	24,147	40	56	714	686	36,101	18	556	322	1,540	69,355	△ 1,940
	29,418					36,805							
H29	5,283	24,557	30	17	1,171	1,175	37,398	4	1,565	331	942	72,473	3,118
	29,887					38,577							
H30	5,110	22,056	79	2	1,573	1,564	33,359	36	328	516	1,269	65,892	△ 6,581
	27,247					34,959							
R元	3,991	20,400	51	6	1,232	1,236	33,446	135	543	580	1,077	62,697	△ 3,195
	24,448					34,817							
R2	4,435	16,796	31	5	1,986	1,424	24,521	51	335	306	1,353	51,243	△ 11,454
	21,267					25,996							
R3	4,599	13,046	57	8	1,563	1,100	22,863	88	463	381	1,685	45,853	△ 5,390
	17,710					24,051							
R4	4,000	18,277	1	21	1,509	974	28,589	83	303	317	1,609	55,683	9,830
	22,299					29,646							

- ※ 平成27年度は、耐震補強工事のため、4月1日～6月30日（小名浜）、5月7日～9月30日（勿来）休館。
- ※ 平成28年度は、耐震補強工事のため、10月17日～3月31日（常磐）休館。
- ※ 平成30年度は、閲覧室等修繕のため、7月1日～13日（常磐）休館。図書館システム機器更新のため2月15日～28日（全館）休館。
- ※ 令和元年度は、東日本台風による断水のため、10月14日～24日（四倉）休館。
- ※ 令和2年度は、新型コロナウイルス感染症拡大に伴い、4月18日～5月20日（全館）休館。2月13日深夜発生の福島県沖地震（震度5強）による被害の復旧作業のため、2月14日（全館）休館。
- ※ 令和3年度は、新型コロナウイルス感染症拡大に伴い、4月29日～5月31日、8月7日～9月30日（全館）休館。空気調和設備改修工事のため、10月1日～23日（勿来）休館。3月16日深夜発生の福島県沖地震（震度5強）による被害の復旧作業のため、3月17日（全館）休館。

⑤学校への資料貸出冊数年度別推移グラフ

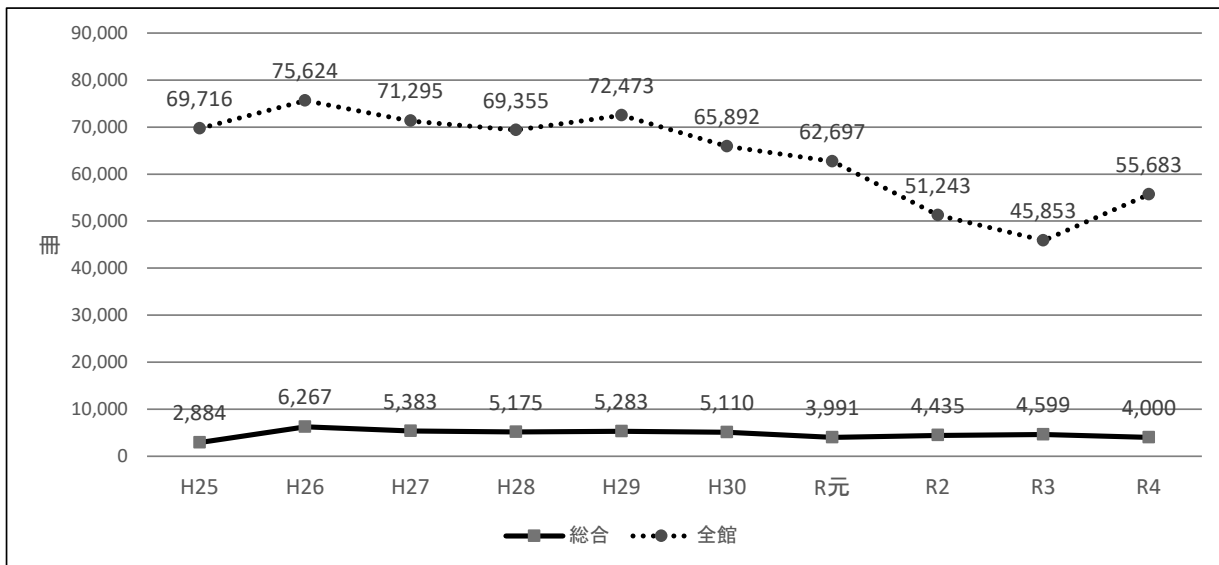

(4) 資料搬送実績

ア 各館資料搬送状況

市内6館の相互協力・連携を図るため、毎日（毎月第3日曜日と年末年始を除く）2回（午前、午後）巡回車を運行させ、市民への図書資料サービスの向上に努めている。

①各館資料搬送数

（単位：冊）

発送館 受領館	総合	小名浜	勿来	常磐	内郷	四倉	合計
総合		46,233	30,037	22,759	28,682	20,514	148,225
小名浜	34,095		10,219	8,319	6,515	5,076	64,224
勿来	24,488	9,799		5,341	4,658	3,623	47,909
常磐	17,302	8,127	5,477		5,407	2,591	38,904
内郷	20,522	6,434	4,542	5,176		3,273	39,947
四倉	14,097	4,712	3,241	2,554	3,111		27,715
合計	110,504	75,305	53,516	44,149	48,373	35,077	366,924

稼働日数	1日平均
347日	1,057.42冊

②各館資料搬送数年度別推移

（単位：冊）

年度	総合	小名浜	勿来	常磐	内郷	四倉	合計	増減
H25	114,055	80,786	56,682	50,058	54,408	33,438	389,427	-
H26	116,656	83,074	60,677	52,704	56,530	36,551	406,192	16,765
H27	111,608	75,122	53,328	60,023	54,672	34,940	389,693	△ 16,499
H28	112,644	87,903	61,516	43,480	58,087	36,083	399,713	10,020
H29	114,263	89,237	58,797	53,615	57,371	37,870	411,153	11,440
H30	109,448	84,132	55,372	48,926	53,649	34,919	386,446	△ 24,707
R元	109,933	84,216	56,438	50,357	55,534	33,862	390,340	3,894
R2	96,938	70,466	47,572	40,367	44,036	29,736	329,115	△ 61,225
R3	104,613	72,393	50,773	42,037	45,021	31,736	346,573	17,458
R4	110,504	75,305	53,516	44,149	48,373	35,077	366,924	20,351

イ 公民館貸出資料搬送状況

【市内30館】

	貸出	返却	計
R3	5,952	7,993	13,945
R4	5,567	7,992	13,559

ウ 市内大学・高専図書館との相互協力資料搬送状況（I-TOSS）

	医療創生大学	東日本国際大学	福島高専	市立図書館	計
R3	20	130	262	280	692
R4	12	198	385	313	908

4 予約、相互貸借処理件数

(1) 予約・リクエスト処理件数

(単位：件)

館名		令和4年度	令和3年度	前年度との比較	
				増減値	前年比
総合	本館	127,790	137,276	△ 9,486	93.1%
	B.M.いわき号	1,313	1,095	218	119.9%
	小計	129,103	138,371	△ 9,268	93.3%
小名浜		5,819	5,404	415	107.7%
勿来	本館	3,930	3,200	730	122.8%
	B.M.しおかぜ	831	737	94	112.8%
	小計	4,761	3,937	824	120.9%
常磐		2,694	2,261	433	119.2%
内郷		2,906	2,230	676	130.3%
四倉		1,830	1,618	212	113.1%
合計		147,113	153,821	△ 6,708	95.6%

(2) 予約・リクエスト処理件数推移

(単位：件)

	平成28年度	平成29年度	平成30年度	令和元年度	令和2年度	令和3年度	令和4年度
館内OPAC予約	30,178	28,892	30,404	30,975	25,244	20,578	24,529
WEB予約	91,898	94,424	91,669	94,592	94,444	127,014	114,707
計	122,076	123,316	122,073	125,567	119,688	147,592	139,236

(3) 相互貸借処理件数

(単位：件)

借受館名	令和4年度		令和3年度		増減	
	借受	貸出	借受	貸出	借受	貸出
福島県立図書館	53	35	61	41	△ 8	△ 6
県内公共図書館 (県立図書館を除く)	14	74	9	91	5	△ 17
県内大学図書館 (I-TOSSを除く)	0	0	0	0	0	0
I-TOSS	15	3	19	0	△ 4	3
北日本図書館連盟加盟図書館 (福島県内公共図書館を除く)	9	39	12	45	△ 3	△ 6
その他の公共図書館	7	15	3	24	4	△ 9
県外大学図書館	0	0	0	0	0	0
研究機関	0	0	0	0	0	0
国会図書館	0	0	3	0	△ 3	0
合計	98	166	107	201	△ 9	△ 35

(4) 相互協力(複写申込受付件数)

(単位：件)

申込先	令和4年度	令和3年度	増減
国会図書館	0	3	△ 3
大学図書館	0	0	0
県内公共図書館	0	0	0
県外公共図書館	0	0	0
研究機関	0	0	0
合計	0	3	△ 3

5 レファレンス、資料複写利用件数

(1) レファレンス処理件数

(単位：件)

区分	令和4年度							令和3年度							増減数
	総合	小名浜	勿来	常磐	内郷	四倉	合計	総合	小名浜	勿来	常磐	内郷	四倉	合計	
口頭	2,468	1,785	854	454	887	253	6,701	1,703	1,140	509	274	553	177	4,356	2,345
電話	79	259	51	58	259	4	710	60	57	52	5	169	4	347	363
文書	2	0	0	0	0	0	2	2	0	0	0	0	0	2	0
メール	37	0	0	0	0	0	37	21	0	0	0	0	0	21	16
F A X	0	0	0	0	0	0	0	0	0	0	0	0	0	0	0
合計	2,586	2,044	905	512	1,146	257	7,450	1,786	1,197	561	279	722	181	4,726	2,724
(再掲) 国会図書館データベース登録数	79	-	-	-	-	-	79	33	-	-	-	-	-	33	46

(2) レファレンス処理件数年度別推移

(単位：件)

年度	口頭	電話	文書	メール	F A X	(再掲) 国会図書館データベース登録数	合計
H29	8,464	618	5	82	2	(81)	9,171
H30	9,097	521	3	54	0	(49)	9,675
R元	8,548	432	0	28	0	(26)	9,008
R2	5,919	414	1	4	1	(22)	6,339
R3	4,356	347	2	21	0	(33)	4,726
R4	6,701	710	2	37	0	(79)	7,450

(3) 複写サービス申込件数

館名	複写種別 (件)										利用人数 (人)
	住宅地図	新聞	地域資料	雑誌	一般書	児童書	その他	国会図書館	マイクロフィルム	計	
総合	378	1,356	942	249	768	67	44	17	16	3,837	2,087
小名浜	131	428	44	6	33	2	1	-	-	645	286
勿来	93	72	13	4	19	1	3	-	-	205	169
常磐	40	33	30	6	22	3	1	-	-	135	82
内郷	65	54	3	4	26	0	1	-	-	153	135
四倉	30	35	7	3	14	1	0	-	-	90	74
全館	737	1,978	1,039	272	882	74	50	17	16	5,065	2,833

(4) 複写サービス複写枚数

(単位：枚)

館名	複写種別									
	住宅地図	新聞	地域資料	雑誌	一般書	児童書	その他	国会図書館	マイクロフィルム	計
総合	830	2,119	6,022	760	3,090	315	74	214	504	13,928
小名浜	208	426	223	10	83	4	2	-	-	956
勿来	145	124	92	27	67	3	9	-	-	467
常磐	85	70	165	23	67	14	6	-	-	430
内郷	110	157	12	14	132	0	11	-	-	436
四倉	57	40	19	6	30	1	0	-	-	153
全館	1,435	2,936	6,533	840	3,469	337	102	214	504	16,370

6 障がい者サービス利用状況

(1) 視覚障がい者への貸出

年度	登録者数 (人)	貸出数			資料数 (累計)		
		録音図書 (巻)	点字図書 (冊)	合計 (巻・冊)	録音図書 (巻)	点字図書 (冊)	合計 (巻・冊)
H25	68	7,011	2	7,013	6,056	2,343	8,399
H26	69	5,840	2	5,842	6,090	2,343	8,433
H27	73	3,354	3	3,357	6,173	2,343	8,516
H28	78	2,976	6	2,982	6,233	2,343	8,576
H29	78	2,215	4	2,219	6,277	2,343	8,620
H30	82	1,433	0	1,433	6,664	2,343	9,007
R元	82	1,013	1	1,014	6,690	2,343	9,033
R2	86	789	11	800	6,724	2,343	9,067
R3	87	564	2	566	6,757	2,328	9,085
R4	88	464	1	465	6,796	2,328	9,124

※ 資料のタイトル数は、録音図書2,764タイトル、点字図書710タイトルです。
録音図書のうち自館製作は304タイトルです。

(2) 対面朗読サービス実績

年度	開催回数 (回)	延べ利用者数 (人)	奉仕者延べ人 数(人)
H25	13	15	24
H26	16	16	22
H27	16	16	22
H28	12	12	12
H29	12	12	12
H30	10	10	10
R元	18	18	18
R2	18	18	18
R3	12	12	12
R4	24	24	24

(3) サピエ図書館からの音声デジータダウンロード件数

年度	ダウンロード件数 (件)
H25	0
H26	0
H27	0
H28	0
H29	0
H30	200
R元	223
R2	220
R3	105
R4	100

7 インターネット・AVブース利用実績

年度	インターネット		ビジネス支援データベース		AVブース	
	利用者数 (人)	利用時間 (時間)	利用者数 (人)	利用時間 (時間)	利用者数 (人)	利用時間 (時間)
H30	31,917	27,333	217	109	7,859	8,515
R元	26,499	22,504	273	143	6,916	10,419
R2	7,554	6,570	144	88	2,189	3,631
R3	4,590	4,084	98	56	1,720	2,877
R4	7,472	6,768	148	75	2,576	4,325

8 赤ちゃんへのはじめての絵本事業実施状況

市内4地区3か所で年度を通じて行われる「10か月児健康診査」会場に司書等の図書館職員が出向き、絵本等の紹介や読み聞かせの重要性についての啓発活動を平成17年度から実施している。新型コロナウイルス感染拡大のため令和2年2月から休止していたが、令和5年1月から再開した。

年度	地区	会場	開催回数 (回)	読み聞かせ 参加人数 (人)	健診受診者数 (人)
R2	平・内郷・好間・三和 小川・川前	総合保健福祉センター	29	0	786
	小名浜	小名浜市民会館	22	0	613
	勿来・田人	勿来市民会館	10	0	279
	常磐・遠野 四倉・久之浜・大久	総合保健福祉センター	12	0	306
	合 計		73	0	1,984
R3	平・内郷・好間・三和 小川・川前	総合保健福祉センター	30	0	803
	小名浜	小名浜市民会館	22	0	557
	勿来・田人	勿来市民会館	11	0	283
	常磐・遠野 四倉・久之浜・大久	総合保健福祉センター	11	0	152
	合 計		74	0	1,795
R4	平・内郷・好間・三和 小川・川前	総合保健福祉センター	28	288	753
	小名浜・常磐・遠野・四 倉・久之浜・大久	総合保健福祉センター	32	112	813
	勿来・田人	総合保健福祉センター	11	70	266
	合 計		71	470	1,832

9 子ども司書育成事業「めざせ！キッズ・ライブラリアン」実施状況

読書に興味・関心が高い児童を対象に、図書館司書のノウハウを伝え、友達や家族に読書の素晴らしさや大切さを広めて、本と人との結びつきを手助けする読書リーダー「子ども司書」の育成を平成28年度から実施している。

なお、令和3年度から内容をリニューアルし、小学3・4年生を対象とした「初級」、小学5・6年生を対象とした「中級」に分けて実施している。（※令和3年度は、新型コロナウイルス感染拡大に伴い初級は実施しなかった。）

(単位：人)

	H28年度	H29年度	H30年度	R元年度	R2年度	R3年度	R4年度
子ども司書認定者数	11	9	8	9	11	中級 9 初級 0	中級 4 初級 18

10 WEBサイトの利用状況

(単位：件)

	H28年度	H29年度	H30年度	R元年度	R2年度	R3年度	R4年度
ホームページアクセス数	313,612	304,232	291,296	327,673	375,728	383,229	364,004
新着図書、新着雑誌お知らせメール送信件数	22,281	24,450	23,551	26,095	24,684	25,800	27,736
予約申込件数(再掲)	91,898	94,424	91,669	94,592	94,444	127,014	114,707

11 電子図書館利用実績（令和4年度）

(1) コンテンツ数（令和5年3月31日現在）

	買い切り型	有期限・回数制限型	合計
LibrariE&TRC-DL	1,439	1,908	3,347
KinoDen	34		34
独自資料	25		25
合計	1,498	1,908	3,406

(2) 年齢別貸出者数（LibrariE&TRC-DL + KinoDen）

分類	～5歳	～12歳	～15歳	～18歳	～29歳	～39歳	～49歳
延人数	16	731	357	181	561	1,571	2,590
構成比率	0.2%	7.2%	3.5%	1.8%	5.5%	15.4%	25.4%
実人数	4	34	17	21	89	166	138
構成比率	0.5%	4.6%	2.3%	2.9%	12.1%	22.6%	18.8%

分類	～59歳	～69歳	～79歳	80歳～	計	年齢なし(※)	全合計
延人数	1,963	1,462	668	88	10,188	5,192	15,380
構成比率	19.3%	14.4%	6.6%	0.9%	100.0%		
実人数	137	85	34	8	733	505	1,238
構成比率	18.7%	11.6%	4.6%	1.1%	100.0%		

※「年齢なし」は、児童生徒へのアカウントを付与した小中学校での利用人数

(3) 貸出点数及び予約件数 内訳

	貸出点数	予約件数
LibrariE&TRC-DL	15,319	4,203
KinoDen	61	
合計	15,380	4,203

※KinoDenは閲覧機能のみのため貸出、返却、予約機能はなし。

(4) 児童生徒へのアカウントを付与した学校数

	学校数	付与数	付与率
小学校	63	56	88.9%
中学校	39	34	87.2%
合計	102	90	88.2%

12 視聴覚ライブラリー利用実績

(1) 令和4年度

	機材の利用回数(回)							教材の利用状況						観覧者の合計(人)
	16ミリ映写機	スライド映写機	OHP	プロジェクター	ビデオ兼DVDプレーヤー	スクリーン	暗幕	16ミリフィルム			ビデオテープ・DVD			
								申込件数(件)	貸出件数(件)	観覧者数(人)	申込件数(件)	貸出件数(件)	観覧者数(人)	
保・児	0	0	1	3	3	0	0	0	0	0	12	27	1,747	1,747
小学校	0	0	0	0	0	0	0	0	0	0	4	16	739	739
中学校	0	0	0	0	0	0	0	0	0	0	0	0	0	0
公民館	0	1	0	0	0	0	0	0	0	0	0	0	0	0
官公庁	0	0	0	0	0	0	0	0	0	0	0	0	0	0
その他	0	0	0	1	1	1	0	0	0	0	2	8	46	46
合計	0	1	1	4	4	1	0	0	0	0	18	51	2,532	2,532

(2) 年度別推移

	機材の利用回数(回)							教材の利用状況						観覧者の合計(人)
	16ミリ映写機	スライド映写機	OHP	プロジェクター	ビデオ兼DVDプレーヤー	スクリーン	暗幕	16ミリフィルム			ビデオテープ・DVD			
								申込件数(件)	貸出件数(件)	観覧者数(人)	申込件数(件)	貸出件数(件)	観覧者数(人)	
H28	2	0	0	9	6	5	0	3	7	194	24	61	2,795	2,989
H29	0	0	0	9	5	3	2	0	0	0	27	72	4,043	4,043
H30	0	0	0	6	2	6	1	0	0	0	26	72	3,234	3,234
R1	0	0	0	7	6	5	2	0	0	0	26	69	3,137	3,137
R2	0	0	0	6	6	6	0	0	0	0	10	37	1,260	1,260
R3	0	0	0	6	6	3	1	0	0	0	10	38	967	967
R4	0	1	1	4	4	1	0	0	0	0	18	51	2,532	2,532

(3) 3か年度の購入状況

(単位：点)

年度	16ミリフィルム			ビデオテープ	DVD	計
	学校教育用	社会教育用	計			
R2	0	0	0	0	13	13
R3	0	0	0	0	11	11
R4	0	0	0	0	16	16

(4) 年度別教材数の推移

(単位：点)

	16ミリフィルム			ビデオテープ	DVD	計
	学校教育用	社会教育用	計			
H28	122	44	166	416	286	868
H29	122	44	166	416	309	891
H30	122	44	166	416	328	910
R1	122	44	166	416	349	931
R2	122	44	166	416	362	944
R3	122	44	166	416	376	958
R4	122	44	166	416	392	974

13 指標

	H27年度	H28年度	H29年度	H30年度	R元年度	R2年度	R3年度	R4年度
(1) 社会教育費における 図書購入費の割合(%)	2.13	2.15	1.88	2.09	2.00	2.25	2.11	2.21
(2) 人口1人当たりの 図書館費(円)	1,900.77	1,813.66	1,835.14	1,801.68	1,894.31	1,932.95	1,985.96	2,057.08
(3) 人口1人当たりの 図書購入費(円)	167.09	155.95	156.59	157.90	160.62	171.00	172.52	176.65
(4) 登録率(%)	31.2	27.9	28.1	26.2	25.3	25.3	23.6	23.4
(5) 人口1人当たりの 貸出冊数(冊)	4.81	4.28	4.27	4.31	4.11	4.05	3.24	2.99
(6) 人口1人当たりの 蔵書冊数(冊)	2.23	2.18	2.24	2.30	2.34	2.39	2.43	2.53
(7) 蔵書回転率(回)	2.16	1.97	1.91	1.87	1.76	1.69	1.34	1.18
社会教育費(千円)	2,546,649	2,515,727	2,885,681	2,590,962	2,734,457	2,565,699	2,734,451	2,612,208
図書館費(千円)	616,552	630,341	635,178	618,441	645,128	652,881	664,863	672,572
図書購入費(千円)	54,200	54,200	54,200	54,200	54,701	57,756	57,757	57,757
人口(人) (4月1日現在の現住人口)	324,370	347,552	346,119	343,258	340,561	337,765	334,782	326,955
有効登録者数(人)	101,044	97,059	97,401	90,032	86,096	85,342	78,880	76,399
蔵書冊数(冊)	723,711	756,596	773,576	790,783	797,263	807,271	812,906	826,267
貸出冊数(冊)	1,561,256	1,486,937	1,477,801	1,479,905	1,401,174	1,368,173	1,085,093	977,892

※ 登録率：有効登録者数／人口 × 100

※ 蔵書回転率：貸出冊数／蔵書冊数

※ 人口については、国勢調査結果の確定値の公表に伴い、遡って修正する場合があります。

(5) 人口1人当たりの貸出冊数年度別推移

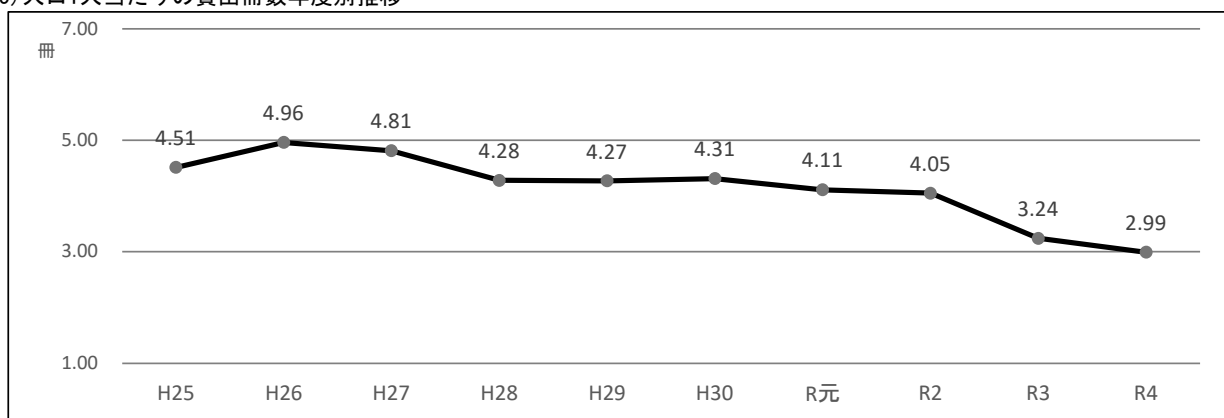

(6) 人口1人当たりの蔵書冊数年度別推移

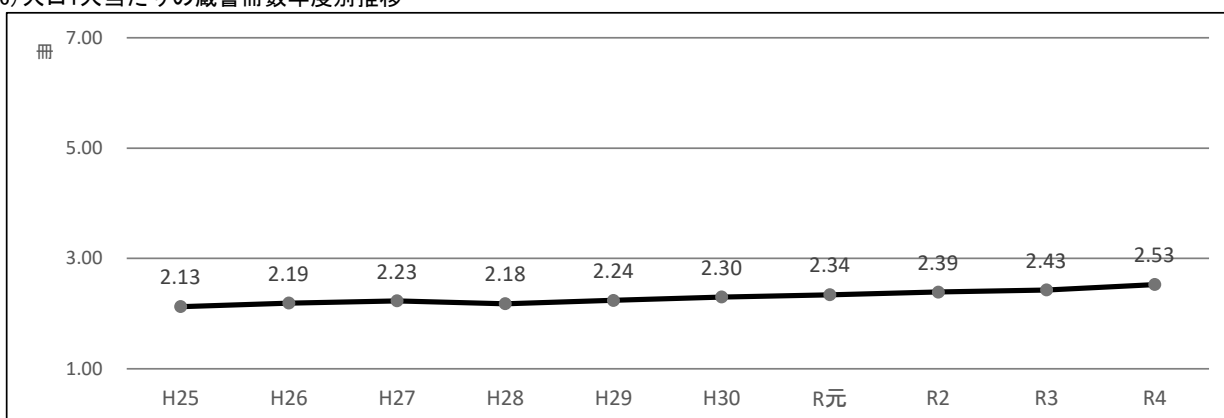

14 いわき総合図書館来館者数の推移

(1) いわき総合図書館 年度別来館者数

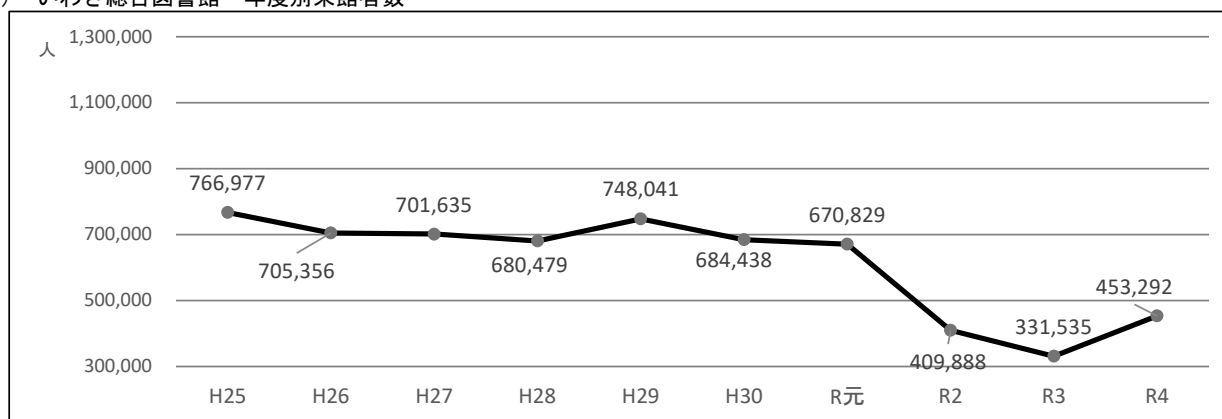

(2) いわき総合図書館 1日当たりの来館者数

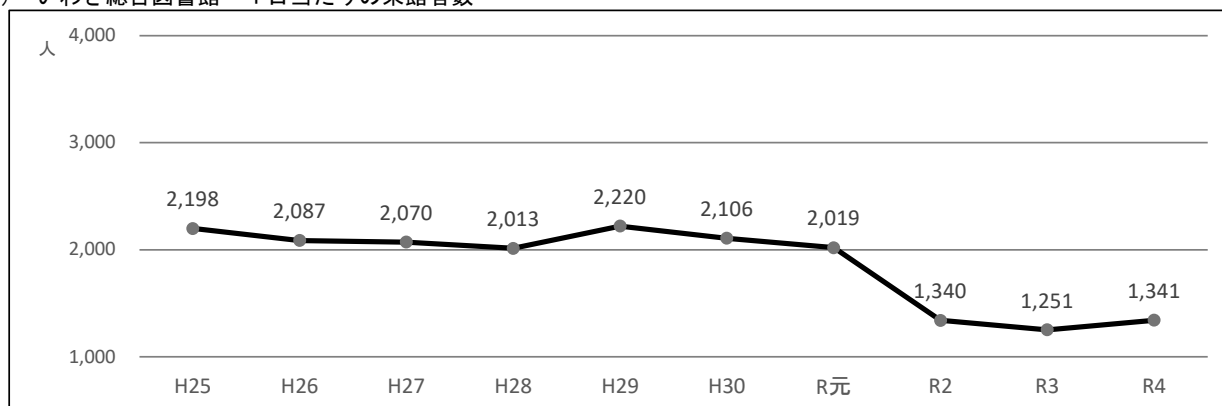

15 中核市との比較（令和3年度統計）

番号	市名	人口 (千人)	貸出冊数 (千冊)	人口1人 当たり (冊)
1	吹田市	376	3,694	9.82
2	枚方市	400	3,895	9.74
3	豊中市	409	3,265	7.98
4	高知市	325	2,568	7.90
5	高槻市	351	2,746	7.82
6	明石市	304	2,254	7.41
7	一宮市	384	2,703	7.04
8	豊田市	422	2,904	6.88
9	西宮市	484	3,320	6.86
10	宇都宮市	521	3,546	6.81
11	松本市	238	1,589	6.68
12	高松市	426	2,557	6.00
13	八尾市	265	1,533	5.78
14	前橋市	335	1,910	5.70
15	高崎市	372	2,104	5.66
16	岡崎市	386	2,170	5.62
17	金沢市	451	2,259	5.01
18	倉敷市	482	2,361	4.90
19	岐阜市	407	1,975	4.85
20	川口市	607	2,918	4.81
21	旭川市	331	1,584	4.79
22	水戸市	271	1,233	4.55
23	鳥取市	186	846	4.55
24	福井市	262	1,172	4.47
25	柏市	429	1,916	4.47
26	川越市	353	1,533	4.34
27	越谷市	346	1,495	4.32
28	船橋市	645	2,769	4.29
29	函館市	252	1,077	4.27
30	福山市	467	1,964	4.21
31	大津市	344	1,446	4.20
32	寝屋川市	231	966	4.18
33	久留米市	305	1,262	4.14
34	富山市	414	1,708	4.13
35	豊橋市	375	1,527	4.07
36	八王子市	562	2,284	4.06
37	下関市	258	1,046	4.05
38	呉市	218	805	3.69
39	佐世保市	246	884	3.59
40	長崎市	412	1,478	3.59
41	姫路市	534	1,899	3.56
42	福島市	276	972	3.52
43	長野市	374	1,300	3.48
44	奈良市	355	1,209	3.41
45	横須賀市	397	1,318	3.32
46	山形市	244	807	3.31
47	八戸市	226	746	3.30
48	東大阪市	486	1,603	3.30
49	青森市	278	888	3.19
50	尼崎市	463	1,475	3.19
51	いわき市	319	1,001	3.14
52	和歌山市	365	1,124	3.08
53	鹿児島市	602	1,841	3.06
54	松江市	201	603	3.00
55	大分市	479	1,429	2.98
56	松山市	510	1,506	2.95
57	郡山市	321	921	2.87
58	秋田市	305	782	2.56
59	宮崎市	402	900	2.24
60	那覇市	321	707	2.20
61	甲府市	187	400	2.14
62	盛岡市	287	466	1.62
中核市合計		22,784	105,163	-
中核市平均		367	1,696	4.56

番号	市名	人口 (千人)	蔵書冊数 (千冊)	人口1人 当たり (冊)
1	松本市	238	1,261	5.30
2	福井市	262	1,234	4.71
3	高槻市	351	1,537	4.38
4	豊田市	422	1,684	3.99
5	旭川市	331	1,265	3.82
6	青森市	278	1,047	3.77
7	鳥取市	186	686	3.69
8	金沢市	451	1,654	3.67
9	水戸市	271	990	3.65
10	呉市	218	778	3.57
11	福島市	276	885	3.21
12	高知市	325	1,036	3.19
13	函館市	252	805	3.19
14	宇都宮市	521	1,657	3.18
15	吹田市	376	1,158	3.08
16	長崎市	412	1,266	3.07
17	前橋市	335	1,014	3.03
18	枚方市	400	1,192	2.98
19	下関市	258	760	2.95
20	高崎市	372	1,091	2.93
21	豊橋市	375	1,093	2.91
22	長野市	374	1,079	2.89
23	一宮市	384	1,102	2.87
24	倉敷市	482	1,358	2.82
25	久留米市	305	858	2.81
26	高松市	426	1,195	2.81
27	郡山市	321	863	2.69
28	八尾市	265	701	2.65
29	姫路市	534	1,387	2.60
30	いわき市	319	826	2.59
31	岡崎市	386	990	2.56
32	富山市	414	1,044	2.52
33	船橋市	645	1,597	2.48
34	八王子市	562	1,384	2.46
35	福山市	467	1,145	2.45
36	大津市	344	835	2.43
37	寝屋川市	231	553	2.39
38	豊中市	409	967	2.36
39	川越市	353	829	2.35
40	八戸市	226	518	2.29
41	佐世保市	246	561	2.28
42	川口市	607	1,329	2.19
43	西宮市	484	1,041	2.15
44	甲府市	187	402	2.15
45	秋田市	305	645	2.11
46	松江市	201	421	2.09
47	岐阜市	407	842	2.07
48	盛岡市	287	593	2.07
49	横須賀市	397	814	2.05
50	明石市	304	623	2.05
51	那覇市	321	654	2.04
52	柏市	429	855	1.99
53	越谷市	346	674	1.95
54	東大阪市	486	826	1.70
55	奈良市	355	601	1.69
56	大分市	479	809	1.69
57	宮崎市	402	669	1.66
58	鹿児島市	602	974	1.62
59	尼崎市	463	749	1.62
60	山形市	244	386	1.58
61	和歌山市	365	573	1.57
62	松山市	510	768	1.51
中核市合計		22,784	59,133	-
中核市平均		367	954	2.66

※ 「日本の図書館 統計と名簿 2022」調べ

(人口は、令和3年1月1日現在の住民基本台帳人口。貸出冊数にAV資料含む。)

V 寄贈図書等の受入れ状況（令和4年度）

No	氏名（名称）	住所（所在地）	寄附の内容	評価額（円）	寄附の使途
1	内郷ロータリークラブ	いわき市	内郷図書館 児童図書資料 17冊	30,000	教育進展のため ※平成25年度から毎年3万円 分の図書寄贈がある。
2	株式会社日本政策金融 公庫いわき支店	いわき市	図書10冊	25,085	
3	公益財団法人 北野生涯教育振興会	東京都	図書197冊	500,000	移動図書館（いわき号・しお かぜ）資料の充実 ※平成24年度から毎年50万円 分の図書寄贈がある。

～いわき市立図書館のあゆみ～



移動図書館車（S50.5）



中央図書館での児童書の貸出（S51.4）



いわき駅前再開発ビル「ラトブ」オープン（H19.10）



東日本大震災による被害（H23.3）



総合図書館に「健康・医療情報コーナー」を開設（H30.6）

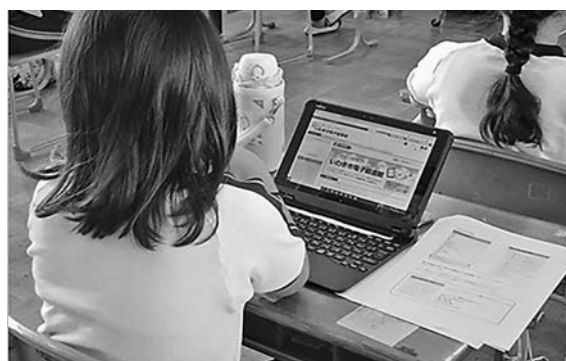

小学校での「いわき市電子図書館」の活用（R4.5）

VI 資料

1 文庫等一覧

○三猿文庫

- ・開設者 諸橋元三郎 氏【明治30年(1897)―平成元年(1989)】
- ・点数 26,993点
- ・公開日 平成19年(2007)10月25日

諸橋元三郎氏が家業の「釜屋」の会計を担当するかたわらで収集した地域に密着した資料群で、平成12年1月にいわき市に寄託され、平成14年5月には寄贈となり、所管は文化課となって、草野心平記念文学館で保管していた。その後、平成16年度から図書館において地域新聞の電子化事業を開始し、平成19年度には、総合図書館開館に合わせて図書館に所管替えされ、いわき資料フロア内に三猿文庫コーナーを設置し、公開(令和3年(2021)3月現在1,142点)。

また、平成25年3月から図書館ホームページ内「郷土資料のページ」において、デジタル化した三猿文庫資料の一部を公開。特徴は、いわき地域の新聞や郷土出版物、全国の近代雑誌創刊号、宮武外骨・山村暮鳥・竹久夢二の著作物など多分野にわたっていることである。

○愚庵文庫

- ・開設者 中柴光泰 氏【明治38年(1905)―平成18年(2006)】
- ・点数 3,833点
- ・公開日 平成19年(2007)10月25日

天田愚庵研究の第一人者である中柴光泰氏が収集したコレクションで、中柴氏の自宅の書斎を『愚庵文庫』と名づけ開放していた。平成18年度にいわき市に寄贈され、平成19年(2007)10月のいわき総合図書館開館に合わせて、いわき資料フロアに愚庵文庫コーナーを設置し公開(令和3年(2021)3月現在1,418点)。図書・雑誌・書簡などの愚庵関係の資料をはじめ、郷土資料や人文科学分野の資料等を幅広く収集している。

※天田愚庵

俗名は天田五郎。嘉永7年(1854)、磐城平藩士の家に生まれ、戊辰戦争の際に行方不明となった家族を探すため全国を巡った。一時期、清水次郎長の養子となり、その伝記『東海遊俠伝』を執筆し、後に京都で得度を受け僧となった。愚庵は、漢詩や短歌に優れ、俳人正岡子規にも影響を与えたといわれる。明治37年(1904)、京都の庵で死去した。この庵は、昭和41年(1966)に松ヶ岡公園に移築復元されている。

○菊池資料

- ・開設者 菊池康雄 氏【大正7年(1918)―平成12年(2000)】
- ・点数 6,035点

郷土史研究者である菊池康雄氏が収集したコレクションで、平成19年(2007)に購入。現在は、いわき総合図書館で整理・保存作業を行い、開架可能な資料をいわき資料フロア等に配架し、利用に供している。

菊池氏のライフワークだった白水阿弥陀堂関係資料の他、炭鉱関係資料や祐天上人関係資料など、郷土史研究上の貴重な資料が幅広く収集されている。

○東日本大震災いわき市復興ライブラリー

- ・開設者 いわき総合図書館
- ・点数 1,238点(令和5年3月現在)
- ・公開日 平成24年(2012)6月23日

東日本大震災や福島第一原子力発電所事故に関する記録の収集・保存・継承を目的として、いわき資料フロア内に開設。東日本大震災や福島第一原子力発電所事故についての書籍や行政資料、当時の新聞等を、いわき市に関係するものを中心に収集。



東日本大震災いわき市復興ライブラリー



令和4年度は、いわき震災伝承みらい館と連携し、スポット展示「海辺の情景～豊間・薄磯のうつりかわり～」を開催した。

○内藤家文書（マイクロフィルム）

- ・リール数 686点
- ・公開日 平成19年(2007)10月25日

江戸時代前期の磐城平藩を治め、のちに延岡藩（現宮崎県）へ移封された譜代大名・内藤家の藩政史料と近代の家政史料からなり、現在は明治大学博物館が所蔵している。

磐城平藩時代（1622-1747）の記録も記されており、江戸時代の磐城平の様子を今に伝える貴重な史料となっている。

いわき総合図書館では、平成19年（2007）10月の開館にあたり、市民団体「いわきの図書館を大きくする会」より陸奥国磐城平藩・藩政史料のマイクロフィルムが寄贈され、いわき資料フロアで公開している。

○米倉文庫

- ・開設者 米倉明氏【昭和9年(1934)―】
- ・点数 4,734点
- ・公開日 平成14年(2002)

米倉明氏は昭和9年、名古屋市生まれ。小学校5年生から高校1年生までの多感な時期をいわき市で過ごし、学者を志すなど、人生を決定づける原点となった。

北海道大学法学部助教授や東京大学法学部教授（後に名誉教授）、早稲田大学法学部教授などを歴任。研究対象は民法、担保法、家族法などを中心に多分野に及ぶ。

平成7年(1995)の東京大学退官時に、当時の中央図書館に法律関係書などの蔵書が寄贈され、平成14年(2002)に中央図書館内に米倉文庫を開設。現在は、いわき総合図書館5階で公開している。

2 ホームページ公開地域新聞一覧（令和5年3月31日現在）

※所蔵年月日順

No	紙名	発行所	発行頻度	所蔵年月日	所蔵号数	アクセス数				備考
						R1	R2	R3	R4	
1	いはき	いはき社	月刊→月3回	M40.5.25～M41.4.11	第1～23号	552	633	591	536	
2	平陽新報	平陽新報社	不明	T9.11.20	第3号	—	—	—	75	令和4年度新規公開
3	磐城興信日報	東北興信所	夕刊	T10.8.8	第114号	—	—	—	44	令和4年度新規公開
4	磐洋新聞	吉村松三郎	月3回	T12.4.15	第12号	—	—	—	29	令和4年度新規公開
5	磐城日日新聞	磐城日日新聞社	日刊	T12.8.20～10.23、 T13.5.5、8.25	第103～153号、 第336、号数不明	—	—	—	176	令和4年度新規公開
6	いわき新報	磐城通信社	夕刊	T12.9.28～10.27	第248号 第255～287号	—	—	—	97	令和4年度新規公開
7	常磐毎日新聞	常磐毎日新聞社	日刊	T12.11.2～S15.11.1	第1～4925号	1,665	1,911	3,013	3,271	
8	常磐鉦報 つるはし	常磐鉦報 つるはし社	月2回	T14.2.20～S2.4.15	第4、5、60、64、67 号	—	—	—	131	令和4年度新規公開
9	平新報	平新報社	月3回→月刊	T14.8.25～S33.2.10	第1～307号	1,285	1,300	2,525	2,684	
10	磐城之実業	磐城之実業社	月2回→月刊	T14.9.25～S14.3.15	第41～300号	678	647	1,576	1,017	
11	磐城立憲新報	磐城立憲新報社	月2回	T15.4.1～S5.1.15	第57～94号	174	146	414	384	
12	磐城商工時報	磐城商工時報社	月3回	T15.4.5～S7.11.5	第19～69号	—	—	—	260	令和4年度新規公開
13	新しいはき	新しいはき新聞社	月3回	T15.6.15～11.10	第7～14号	—	—	—	43	令和4年度新規公開
14	東北実業新聞	東北実業新聞社	月3回	T15.6.15～S4.1.25	第51～78号	—	—	—	194	令和4年度新規公開
15	四倉新報	四倉新報社	月2回	T15.8.16～S5.1.25	第1～23号	—	—	—	361	令和4年度新規公開
16	たひら	たひら新聞社	月1回	T15.8.17～S2.4.17	第6～9号	—	—	—	105	令和4年度新規公開
17	磐城新報	磐城新報社	月3回	T15.10.25～S4.1.5	第4～60号	—	—	—	150	令和4年度新規公開
18	磐城調査新報	磐城調査新報社	不定期→月2回	T15.10.31、S2.1.1～ S9.1.1	第3号、 第6～復刊第19号	162	186	448	432	
19	磐城時報	磐城時報社	日刊	S2.1.1～S15.11.1	第3901～7925号	1,122	1,372	2,361	1,964	
20	磐城新聞	磐城新聞社	日刊	S2.4.29～S15.11.13	第1926～5971号	1,379	1,265	2,637	2,094	
21	平新聞	平新聞社	日刊	S2.10.5～S3.4.12	第23～57号	25	51	65	47	「福聴新聞」へ改題。
22	福聴新聞	福聴新聞社	月3回→月2回	S3.5.10～S10.10.9	第58～145号	231	290	852	575	「平新聞」より改題。
23	磐城中正新報	磐城中正新報社	月2回→月刊	S3.10.15～S13.8.1	第1～154号	464	394	958	766	
24	東北日日新聞	東北日日新聞社	日刊	S4.2.18～S5.8.31	第1～558号	96	129	252	197	

No	紙名	発行所	発行頻度	所蔵年月日	所蔵号数	アクセス数				備考
						R1	R2	R3	R4	
25	いはき新報	いはき新報社	月3回	S4.6.5～S13.8.13	第65～923号	277	322	655	553	
26	磐城大衆新聞	磐城大衆新聞社	月2回→月刊	S4.4.15～S12.11.5	第2～復刊6号	349	342	735	544	
27	新しいわき	會川活版所→ 新しいわき新聞社	日刊	S5.3.25～S15.11.1	第1～3054号	806	819	1,700	1,542	
28	常磐新聞	常磐新聞社	月3回→日刊	S5.4.12～S13.12.25	第41～1241号	472	502	1,186	1,071	
29	内郷村報 →内郷町報	内郷村報社 →内郷町報社	月刊	S6.3.1～S17.8.25	第8～142号	914	979	1,952	1,492	
30	東北商工時報	東北商工時報社	月刊	S7.9.23～S13.8.10	第3～103号	307	386	905	898	
31	海岸タイムス	海岸タイムス社 →磐城海岸タイム ス社	月2回→月刊	S8.9.4～S13.7.10	第1～復刊4号	88	145	187	115	
32	昭和新聞	昭和活版所→ 昭和新聞社	月3回→月2回	S10.12.15～S21.12.10	第2～14号	232	185	308	251	
33	平市公報	平市役所	月刊	S13.5.16～S18.12.15	第2～69号	333	373	773	617	
34	磐城毎日新聞	磐城毎日新聞社	日刊	S15.11.14～S16.8.31	第5972～6205号	128	160	301	220	
35	勤労タイムス	勤労タイムス社	月2回→週刊	S20.12.1～S23.12.19	第1～118号	240	345	484	398	「昭和新聞」から改題・再創 刊。その後「日刊タイムス」へ 改題。
36	磐城春秋	磐城春秋社	週刊	S20.12.20～S22.5.28	第1～61号	192	231	394	271	
37	いわき民報	いわき民報社	日刊	S21.2.5～S56.12.29	第1～11037号	18,270	15,149	18,224	23,491	
38	磐城日報	磐城日報社	日刊	S24.12.1～S25.12.22	第1～296号	85	123	211	186	
39	日刊タイムス	発行者：木村安次	日刊	S25.5.7～S27.3.25	第177～300号	83	127	212	170	「勤労タイムス」から 改題。
40	磐城毎日	磐城毎日新聞社	日刊	S25.5.23～S26.5.23	第1～299号	112	134	232	260	「常磐毎日新聞」へ 改題。
41	磐城日日	磐城日日新聞社	日刊	S25.8.14～S30.12.15	第1～1473号	509	702	1,197	1,301	
42	常磐毎日新聞	常磐毎日新聞社	日刊	S27.2.10～S42.12.28	第470～5317号	2,049	1,914	2,473	4,126	「磐城毎日」から改 題。
43	三和新報	三和新報社	日刊	S29.5.7～ S33.12.29	第1～1419号	548	691	1,127	851	「夕刊ふくしま」へ改 題。
44	常磐日報	常磐日報社	日刊	S29.12.14～S30.1.20	第1～17号	49	78	59	52	
45	週刊だいどころ	だいどころ新聞社	週刊	S30.10.8～S31.4.15	第1～21号	110	128	146	135	
46	日曜夕刊	日曜夕刊社	週刊	S32.1.20～S32.4.21	第1～13号	88	122	92	112	
47	夕刊ふくしま	夕刊ふくしま社	日刊	S34.6.6～S35.5.31	第1433～1729号	223	368	365	288	「三和新報」から改 題。
48	いわき毎夕	いわき毎夕新聞社	日刊	S34.7.10～S34.11.17	第1～103号	172	252	225	167	

3 図書館のあゆみ

S23. 8. 23	平公民館図書館部として発足	
24. 10. 29	内郷町立図書館並びに管理条例施行	内郷町立図書館として発足
26. 3. 25	四倉公民館図書室として発足	
26. 4. 21	湯本町立公民館図書室として発足	
27. 4. 1	小名浜公民館図書室として発足	
29. 3. 31	市制施行にともない磐城市立小名浜公民館図書室に名称を変更	
	市制施行にともない常磐市立湯本公民館図書室に名称を変更	
29. 7. 10	市制施行にともない内郷市立図書館に名称を変更	
34. 11. 24	内郷市立図書館を内郷公会堂へ移転	
41. 10. 1	5市4町5村の合併により、いわき市立平公民館図書部に名称を変更	
	〃	いわき市立小名浜公民館図書室に名称を変更
	〃	いわき市立常磐公民館図書室に名称を変更
	〃	いわき市立内郷図書館に名称を変更
42. 4. 1	いわき市立図書館条例施行	いわき市立常磐図書館となる
42. 7. 6	いわき市立図書館条例改正	いわき市立磐城図書館となり体育センター2階に設置
43. 6	福島県立図書館より移動図書館車「あづま号」受贈	
43. 7. 5	いわき市図書館条例改正	いわき市立平図書館となり平陽女学校跡に設置
47. 4. 1	いわき市図書館条例改正	いわき市立勿来図書館として勿来支所2階に設置
47. 8. 2	移動図書館車購入（平図書館）	
47. 9. 2	移動図書館車駐車場開設（平図書館）	
48. 7. 3	内郷図書館を内郷支所3階へ移転	
50. 4. 1	いわき市図書館条例改正	いわき市立平図書館をいわき市立中央図書館に名称を変更し文化センター4・5階に移転
53. 4. 1	いわき市立勿来図書館をいわき市立植田公民館3階に移転	
53. 10. 17	移動図書館車更新（中央図書館「いわき号」）	
55. 4. 1	いわき市立内郷図書館を内郷公民館1階へ移転	
55. 7. 1	いわき市立磐城図書館をいわき市立小名浜図書館に名称を変更	
56. 1. 11	中央図書館が日曜日開館開始	
56. 10. 1	移動図書館車購入、駐車場開設（勿来図書館「しおかぜ」）	
58. 4. 1	条例改正	いわき市立四倉図書館として四倉公民館に併設
61. 4. 1	視覚障害者に対する点字・録音図書等の貸出開始	
62. 4. 1	専任館長の設置（全館）	
63. 11. 1	移動図書館車更新（中央図書館「いわき号」）	
H 2. 7. 21	中央図書館閲覧室、工作室等を5階に設置	
3. 5. 1	ファクシミリの設置（全館）	
4. 9. 10	移動図書館車更新（勿来図書館「しおかぜ」）	
5. 3. 1	各館日曜開館開始	それに伴って金曜日開館時間延長を廃止
5. 4. 1	各館相互返却開始	（巡回連絡車配車）
5. 6. 10	エリア302・国際資料コーナー オープン	
5. 7. 1	J-BISC導入（中央図書館）	
5. 9. 1	貸出冊数の変更（3冊から5冊）	
7. 11. 28	「米倉文庫」の開設（公開図書冊数 353冊）	
9. 12. 18	移動図書館車更新（中央図書館「いわき号」）	
10. 9. 1～11. 30	図書館システムの電算化準備のため休館（中央図書館）	
10. 11. 1～12. 31	〃	（小名浜図書館）
10. 12. 1～11. 1. 31	〃	（勿来・常磐図書館）
11. 1. 5～2. 28	〃	（内郷・四倉図書館）
11. 4～5	機器導入準備開始	
11. 6. 8～7. 31	電算のための事前登録受付	
11. 10. 26	いわき市立図書館情報システム稼動	それに伴って貸出冊数の変更（個人1人5冊から全館あわせて15冊、団体50冊から200冊） 市立図書館ホームページの運用開始
13. 4. 1	中央図書館	開館時間延長（火曜日から金曜日：午前10時～午後7時） （土曜日及び日曜日：午前10時～午後5時）

H13. 5. 1	小名浜・勿来・常磐・内郷・四倉図書館 開館時間延長 (火曜日から金曜日：午前10時～午後7時、土曜日及び日曜日：午前10時～午後5時)
15. 5. 24	地域イントラネットの運用開始
16. 4. 1	隣接市町村(双葉郡檜葉町・広野町・川内村、田村市旧滝根町、田村郡小野町、石川郡平田村・古殿町、東白川郡鮫川村)への広域貸出開始
17. 3. 30	「いわき市子ども読書活動推進計画」策定
17. 5. 12	「ブックスタート」事業開始
19. 10. 25	中央図書館をいわき駅前再開発ビル「ラトブ」4・5階に移転し、いわき総合図書館に名称変更 いわき市立図書館情報システム更新、開館時間・休館日の変更、視聴覚資料の貸出開始
19. 10. 25	市立図書館ホームページのリニューアルを行い運用開始 「三猿文庫」及び「愚庵文庫」の開設
19. 11. 1	公民館を活用した貸出開始
22. 3. 28	視覚障害者情報総合システム「サピエ」にいわき総合図書館が登録
22. 7. 1	「いわき図書館サービスネットワーク(I-TOSS)」開始
22. 10. 19	移動図書館車更新(勿来図書館「しおかぜ」)
23. 3. 12～5. 1	東日本大震災の影響による休館(移動図書館いわき号)
～5. 5	〃(移動図書館しおかぜ)
～5. 22	〃(勿来図書館、内郷図書館、四倉図書館)
～5. 29	〃(いわき総合図書館)
～6. 19	〃(小名浜図書館、常磐図書館)
23. 6	東日本大震災による双葉郡等からの市内在住避難者の利用者登録を開始
23. 7. 1	茨城県北4市(日立市・常陸太田市・高萩市・北茨城市)と市立図書館との広域利用を開始
23. 8. 22	「第二期いわき市子ども読書活動推進計画」策定
24. 6. 23	いわき総合図書館5階に、「東日本大震災いわき市復興ライブラリー」を開設
25. 3. 1	いわき市立図書館情報システム更新 市立図書館ホームページのリニューアルを行い運用開始
25. 9	赤ちゃん絵本パックの貸出開始
25. 11. 15	移動図書館車更新(いわき総合図書館「いわき号」)
26. 1	国立国会図書館デジタル化資料送信サービス(図書館送信)を開始
26. 2. 4	市立図書館フェイスブック、ツイッターの運用開始
27. 4. 1～6. 30	耐震補強工事のため休館(小名浜図書館)
27. 5. 7～9. 30	耐震補強工事のため休館(勿来図書館)
28. 3. 18	「第三期いわき市子ども読書活動推進計画」策定
28. 10. 17～29. 3. 31	耐震補強工事のため休館(常磐図書館)
29. 4. 23	子供の読書活動優秀実践図書館文部科学大臣表彰受賞
29. 12. 21	小名浜図書館学習・閲覧室を小名浜公民館2階に設置
30. 6. 26	いわき総合図書館4階に、「健康・医療情報コーナー」を開設
30. 7. 1～13	閲覧室改修(読書スペースの拡充)のため休館(常磐図書館)
31. 3. 1	いわき市立図書館情報システム更新、市立図書館ホームページのリニューアルを行い運用開始
R元. 10. 14～24	東日本台風による断水のため休館(四倉図書館)
2. 4. 18～5. 20	新型コロナウイルス感染症感染拡大に伴い全館休館(移動図書館も運休)
2. 5. 11～6. 5	休館中のサービスとして、「子どもの本おたのしみパック」の貸出開始 (総合図書館は6/5まで、地区図書館は5/31まで実施)
3. 2. 14	2/13深夜発生の福島県沖地震(震度5強)による被害の復旧作業のため全館臨時休館 (総合図書館 自動出納書庫は2/22に復旧)
3. 3. 24	「第四期いわき市子ども読書活動推進計画」策定
3. 4. 29～5. 31	新型コロナウイルス感染症感染拡大に伴い全館休館(移動図書館も運休)
3. 5. 17～5. 31	休館中のサービスとして、インターネット予約貸出を再開
3. 8. 7～9. 30	新型コロナウイルス感染症感染拡大に伴い全館休館(移動図書館も運休、インターネット予約貸出は継続)
3. 10. 1	団体貸出用「調べ学習支援 外国語絵本パック」(8種類32セット)の貸出開始
3. 10. 1～23	空気調和設備改修工事のため休館(勿来図書館)
3. 12. 22	「いわき市電子図書館」(電子書籍貸出サービス)の開始
4. 3. 17	3/16深夜発生の福島県沖地震(震度5強)による被害の復旧作業のため全館臨時休館
4. 10. 8	いわき総合図書館5階に、「小林研一郎ディスク・ライブラリー」を開設

4 図書館法・条例・規則等

○図書館法（抜粋）

昭和 25 年 4 月 30 日号外法律第 118 号

最終改正：令和 1 年 6 月 7 日号外法律第 26 号

第 1 章 総則

（この法律の目的）

第 1 条 この法律は、社会教育法（昭和 24 年法律第 207 号）の精神に基き、図書館の設置及び運営に関して必要な事項を定め、その健全な発達を図り、もつて国民の教育と文化の発展に寄与することを目的とする。

（定義）

第 2 条 この法律において「図書館」とは、図書、記録その他必要な資料を収集し、整理し、保存して、一般公衆の利用に供し、その教養、調査研究、レクリエーション等に資することを目的とする施設で、地方公共団体、日本赤十字社又は一般社団法人若しくは一般財団法人が設置するもの（学校に附属する図書館又は図書室を除く。）をいう。

2 前項の図書館のうち、地方公共団体の設置する図書館を公立図書館といい、日本赤十字社又は一般社団法人若しくは一般財団法人の設置する図書館を私立図書館という。

（図書館奉仕）

第 3 条 図書館は、図書館奉仕のため、土地の事情及び一般公衆の希望に沿い、更に学校教育を援助し、及び家庭教育の向上に資することとなるように留意し、おおむね次に掲げる事項の実施に努めなければならない。

一 郷土資料、地方行政資料、美術品、レコード及びフィルムの収集にも十分留意して、図書、記録、視聴覚教育の資料その他必要な資料（電磁的記録（電子的方式、磁気的方式その他人の知覚によつては認識することができない方式で作られた記録をいう。）を含む。

以下「図書館資料」という。）を収集し、一般公衆の利用に供すること。

二 図書館資料の分類排列を適切にし、及びその目録を整備すること。

三 図書館の職員が図書館資料について十分な知識を持ち、その利用のための相談に応ずるようにすること。

四 他の図書館、国立国会図書館、地方公共団体の議会に附属する図書室及び学校に附属する図書館又は図書室と緊密に連絡し、協力し、図書館資料の相互貸借を行うこと。

五 分館、閲覧所、配本所等を設置し、及び自動車文庫、貸出文庫の巡回を行うこと。

六 読書会、研究会、鑑賞会、映写会、資料展示会等を主催し、及びこれらの開催を奨励すること。

七 時事に関する情報及び参考資料を紹介し、及び提供すること。

八 社会教育における学習の機会を利用して行つた学習の成果を活用して行う教育活動その他の活動の機会を提供し、及びその提供を奨励すること。

九 学校、博物館、公民館、研究所等と緊密に連絡し、協力すること。

（司書及び司書補）

第 4 条 図書館に置かれる専門的職員を司書及び司書補と称する。

2 司書は、図書館の専門的事務に従事する。

3 司書補は、司書の職務を助ける。

（司書及び司書補の研修）

第 7 条 文部科学大臣及び都道府県の教育委員会は、司書及び司書補に対し、その資質の向上のために必要な研修を行うよう努めるものとする。

（設置及び運営上望ましい基準）

第 7 条の 2 文部科学大臣は、図書館の健全な発達を図るために、図書館の設置及び運営上望ましい基準を定め、これを公表するものとする。

（運営の状況に関する評価等）

第 7 条の 3 図書館は、当該図書館の運営の状況について評価を行うとともに、その結果に基づき図書館の運営の改善を図るため必要な措置を講ずるよう努めなければならない。

（運営の状況に関する情報の提供）

第 7 条の 4 図書館は、当該図書館の図書館奉仕に関する地域住民その他の関係者の理解を深めるとともに、これらの者との連携及び協力の推進に資するため、当該図書館の運営の状況に関する情報を積極的に提供するよう努めなければならない。

（公の出版物の収集）

第 9 条 政府は、都道府県の設置する図書館に対し、官報その他一般公衆に対する広報の用に供せられる独立行政法人国立印刷局の刊行物を二部提供するものとする。

2 国及び地方公共団体の機関は、公立図書館の求めに応じ、これに対して、それぞれの発行する刊行物その他の資料を無償で提供することができる。

第 2 章 公立図書館

（設置）

第 10 条 公立図書館の設置に関する事項は、当該図書館を設置する地方公共団体の条例で定めなければならない。

(職員)

第13条 公立図書館に館長並びに当該図書館を設置する地方公共団体の教育委員会(特定地方公共団体の長がその設置、管理及び廃止に関する事務を管理し、及び執行することとされた図書館(第十五条において「特定図書館」という。))にあつては、当該特定地方公共団体の長が必要と認める専門的職員、事務職員及び技術職員を置く。

2 館長は、館務を掌理し、所属職員を監督して、図書館奉仕の機能の達成に努めなければならない。

(図書館協議会)

第14条 公立図書館に図書館協議会を置くことができる。

2 図書館協議会は、図書館の運営に関し館長の諮問に応ずるとともに、図書館の行う図書館奉仕につき、館長に対して意見を述べる機関とする。

第15条 図書館協議会の委員は、当該図書館を設置する地方公共団体の教育委員会(特定図書館に置く図書館協議会の委員会にあつては、当該地方公共団体の長)が任命する。

第16条 図書館協議会の設置、その委員の任命の基準、定数及び任期その他図書館協議会に関し必要な事項については、当該図書館を設置する地方公共団体の条例で定めなければならない。この場合において、委員の任命の基準については、文部科学省令で定める基準を参酌するものとする。

(入館料等)

第17条 公立図書館は、入館料その他図書館資料の利用に対するいかなる対価をも徴収してはならない。

〇いわき市図書館条例

昭和42年3月31日いわき市条例第26号

最終改正：平成29年11月30日いわき市条例第53号

(設置)

第1条 図書館法(昭和25年法律第118号)第10条の規定に基づき、図書館を設置する。

(名称及び位置)

第2条 図書館の名称及び位置は、別表のとおりとする。

(協議会)

第3条 いわき市立いわき総合図書館に図書館協議会(以下「協議会」という。)を置く。

(協議会の委員)

第4条 協議会の委員は、学校教育及び社会教育の関係者、家庭教育の向上に資する活動を行う者並びに学識経験のある者のうちから、教育委員会が委嘱する。

2 協議会の委員の定数は、10人とし、その任期は2年とする。ただし、補欠委員の任期は、前任者の残任期間とする。

(委任)

第5条 この条例に定めるもののほか、必要な事項は、教育委員会が別に定める。

附 則

- 1 この条例は、昭和42年4月1日から施行する。
 - 2 昭和41年いわき市告示第24号により施行された内郷市立図書館設置並びに管理条例(昭和35年内郷市条例第5号)は、廃止する。
 - 3 この条例の施行前に内郷市立図書館設置並びに管理条例に基づきなされた委員の任命は、この条例によつてなされたものとみなす。
- ※ 上記以降の附則は省略

別表(第2条関係)

名 称	位 置
いわき市立いわき総合図書館	いわき市平字田町120番地
いわき市立小名浜図書館	いわき市小名浜愛宕上7番地の2
いわき市立勿来図書館	いわき市植田町南町1丁目2番地の2
いわき市立常磐図書館	いわき市常磐関船町作田1番地の1
いわき市立内郷図書館	いわき市内郷総町榎下40番地の1
いわき市立四倉図書館	いわき市四倉町字東一丁目50番地

〇いわき市図書館規則

昭和60年10月1日いわき市教育委員会規則第7号

最終改正：令和3年12月22日いわき市教委規則第6号

(趣旨)

第1条 この規則は、いわき市図書館条例(昭和42年いわき市条例第26号)第5条の規定に基づき、図書館の管理運営に関して、必要な事項を定めるものとする。

(いわき総合図書館の所掌事務)

第2条 いわき総合図書館は、図書館における事務事業の適正な執行を図るため、次に掲げる事項を所掌する。

- (1) 図書館の設置及び整備に関すること。
- (2) 図書館の管理運営に関すること。
- (3) 図書館協議会に関すること。
- (4) 図書館の予算に関すること。
- (5) 図書館の事業の企画及び実施に関すること。
- (6) 図書館職員の研修に関すること。
- (7) 図書館資料(図書館法(昭和25年法律第118号)第3条第1号に規定する図書館資料をいう。以下同じ。)の収集及び廃棄に関すること。
- (8) 図書館関係団体に関すること。
- (9) 図書館の連絡調整に関すること。
- (10) その他個々の図書館で処理することが適当でないと思われる事項に関すること。

(いわき総合図書館の係)

第3条 いわき総合図書館に次の係を置く。

情報資料係

総務管理係

(職及び職務)

第4条 図書館に館長を置き、必要に応じ、参事、副館長、企画主幹、図書企画専門員、主任主査、事業推進員、主査、事務主任及び主事を置く。

- 2 前項に掲げる職のほか、いわき総合図書館の係に係長を置く。
- 3 館長は、上司の命を受け、図書館の事務を掌理し、所属職員を指揮監督する。
- 4 参事は、上司の命を受け、図書館の事務に関する企画及び調整に参画する。
- 5 副館長は、館長の職務遂行を補佐し、図書館の事務を整理する。
- 6 企画主幹は、上司の命を受け、館長が定める特定の事務を掌理する。
- 7 図書企画専門員は、上司の命を受け、館長が定める特定の専門的な事務を処理する。
- 8 主任主査は、上司の命を受け、館長が定める特定の事務を処理する。
- 9 係長は、上司の命を受け、係の事務を処理する。
- 10 事業推進員は、上司の命を受け、特定の事務を処理する。
- 11 主査は、上司の命を受け、図書館の事務の一部を分担処理する。
- 12 事務主任は、上司の命を受け、図書館の事務の一部を分担処理する。
- 13 主事は、上司の命を受け、事務をつかさどる。

(休館日)

第5条 図書館の休館日は、次の各号に掲げる図書館の区分に応じ、当該各号に定める日とする。ただし、教育委員会は、必要があると認めるときは、これを変更し、又は臨時に休館することができる。

- (1) いわき総合図書館 次に掲げる日
 - ア 1月1日
 - イ 館内整理日(月の最後の月曜日(その日が国民の祝日に関する法律(昭和23年法律第178号)に定める休日(以下「祝日法による休日」という。)に当たるときは、その翌日))
 - ウ 特別整理期間(春季の連続した14日以内の期間)
- (2) 小名浜、勿来、常磐、内郷及び四倉図書館 次に掲げる日
 - ア 1月1日から同月3日まで及び12月29日から同月31日まで
 - イ 月の第3日曜日
 - ウ 特別整理期間(春季の連続した14日以内の期間)

(開館時間)

第6条 図書館の開館時間は、次の各号に掲げる図書館の区分に応じ、当該各号に定める時間とする。ただし、教育委員会は、必要があると認めるときは、これを臨時に変更することができる。

- (1) いわき総合図書館 午前10時から午後9時まで(日曜日、祝日法による休日、1月2日、同月3日及び12月29日から同月31日までは午前10時から午後6時まで)
- (2) 小名浜、勿来、常磐、内郷及び四倉図書館 午前10時から午後7時まで(日曜日及び祝日法による休日は午前10時から午後6時まで)

(図書館資料の閲覧)

第7条 館内での図書館資料の閲覧は、所定の場所で行わなければならない。

(図書館資料の貸出)

第8条 図書館資料の貸出しは、個人貸出又は団体貸出とする。(個人貸出)

第9条 個人貸出(電子書籍(電磁的記録(電子的方式、磁気的方式その他の他人の知覚によっては認識することができない方式で作られた記録をいう。))によって作成された図書館資料であつて、インターネットその他の送信手段により公衆に利用可能とされ、又は送信されるもののうち、図書又は逐次刊行物に相当するものをいう。以下同じ。)を除く。以下この条において同じ。)を受けることができる者は、次に掲げる者とする。

- (1) 市内に居住し、在学し、又は勤務する者
- (2) 福島県の区域内のうち、田村市(田村市滝根町の区域に限る。)、東白川郡鮫川村、石川郡平田村、石川郡古殿町、田村郡小野町、双葉郡広野町、双葉郡楡葉町及び双葉郡川内村の区域内の地域に居住する者(前号に該当する者を除く。)
- (3) 茨城県の区域内のうち、日立市、常陸太田市、高萩市及び北茨城市の区域内の地域に居住する者市、高萩市及び北茨城市の区域内の地域に居住する者(第1号に該当する者を除く。)
- (4) 前3号に掲げる者のほか、館長が認める者

- 2 個人貸出を受けようとする者は、あらかじめ、いわき市立図書館利用カード交付申請書(第1号様式)を教育委員会に提出し、いわき市立図書館利用カード(第2号様式。以下「利用カード」という。)の交付を受けなければならない。
- 3 前項の規定により利用カードの交付を受けた者が、個人貸出を受けようとするときは、その都度、利用カードを提示しなければならない。
- 4 個人貸出の図書館資料は、1回につき図書15冊(福祉資料録音図書及び点字図書については、図書1冊に相当する分をもつて1冊とみなす。)及び視聴覚資料2点以内とする。ただし、館長が必要と認めるときは、これを変更することができる。
- 5 個人貸出の期間は、14日以内とする。ただし、館長が必要と認めるときは、これを変更することができる。

(団体貸出)

第10条 団体貸出を受けることのできる団体は、その構成員が前条第1項第1号中に掲げる個人貸出の対象者であつて、代表者を定めた5人以上の読書グループとする。

- 2 前条(第1項を除く。)の規定は、団体貸出について準用する。この場合において、同条第2項中「個人貸出を受けようとする者は、あらかじめ、いわき市立図書館利用カード交付申請書(第1号様式)」とあるのは「団体貸出を受けようとする読書グループの代表者は、あらかじめ、いわき市立図書館利用カード交付申請書(第3号様式)」と、同条第3項中「個人貸出」とあるのは「団体貸出」と、同条第4項中「個人貸出」とあるのは「団体貸出」と、「図書15冊(福祉

資料録音図書及び点字図書については、図書1冊に相当する分をもつて1冊とみなす。)及び視聴覚資料2点」とあるのは「図書200冊」と、同条第5項中「個人貸出」とあるのは「団体貸出」と、「14日」とあるのは「1月」と読み替えるものとする。

(郵送による個人貸出)

第11条 いわき総合図書館は、個人貸出の対象者のうち、身体障害者福祉法(昭和24年法律第283号)第15条に規定する身体障害者手帳(次項において「手帳」という。)の交付を受けている者で、その障害の程度が、1級(視覚障害及び肢体不自由の場合は、1級から6級まで)である者に対しては、個人貸出を郵送により行うことができる。

2 郵送による個人貸出を受けようとする者は、第9条第2項に規定する利用カードの交付申請の際、手帳を提示しなければならない。

3 郵送による個人貸出の期間は、第9条第5項の規定にかかわらず、1月以内とする。ただし、館長が必要と認めるときは、これを変更することができる。

(電子書籍の利用)

第12条 電子書籍の利用ができる者は、次に掲げる者とする。

(1) 市内に居住し、在学し、又は勤務する者であって、利用カードの交付を受けている者

(2) 前号に掲げる者のほか、館長が必要と認めるときは、

2 電子書籍の個人貸出は、1回につき2点以内とする。ただし、館長が必要と認めるときは、これを変更することができる。

3 電子書籍の個人貸出の期間は、14日以内とする。ただし、館長が必要と認めるときは、これを変更することができる。

(移動図書館)

第13条 移動図書館は、館長が適当と認める地域を定期的に巡回し、図書館資料の貸出しを行う。

2 移動図書館における個人貸出の図書館資料は、第9条第4項の規定にかかわらず、1回につき30冊以内とする。

3 移動図書館から図書館資料の貸出しを受けた者は、当該図書館資料を次回の巡回時に移動図書館車に返却しなければならない。ただし、館長がやむを得ない事情があると認めるときは、この限りでない。

(貸出しをしない図書館資料)

第14条 次の各号に掲げる図書館資料は、貸出しをすることができない。ただし、館長が必要と認めるときは、この限りでない。

(1) 貴重な図書館資料

(2) 辞書、事典等閲覧の頻度が高い図書館資料

(3) その他館長が特に指定した図書館資料

(貸出しの停止)

第15条 図書館は、図書館資料の貸出しを受けた者又は図書グループが当該図書館資料を期限内に返却することを怠つたときは、そのものに係る以後の貸出しを停止することができる。

第16条 図書館の利用者は、図書館資料を損傷し、又は紛失したときは、速やかにその旨を館長に届け出なければならない。

2 館長は、図書館資料の利用者が図書館資料を損傷し、又は紛失した場合は、損害賠償を命ずることができる。

(事務処理及び服務)

第17条 図書館における事務処理及び服務については、いわき市教育委員会事務局処務規程(昭和47年いわき市教育委員会訓令第2号)に基づく事務処理及び服務の例による。

(委任)

第18条 この規則に定めるもののほか、図書館資料の利用その他図書館の管理運営に関して必要な事項は、館長が別に定める。

附 則

1 この規則は、昭和61年4月1日(以下「施行日」という。)から施行する。

2 この規則の規定は、施行日以後に図書館資料の貸出しを受けた者について適用する。

※ 上記以降の附則は省略

〇いわき市立図書館協議会規則

昭和45年12月23日いわき市教育委員会規則第9号

(趣旨)

第1条 この規則は、いわき市図書館条例(昭和42年いわき市条例第26号)第5条の規定に基づき、図書館協議会(以下「協議会」という。)の運営に関し、必要な事項を定めるものとする。

(委員長及び副委員長)

第2条 協議会に委員長及び副委員長を置く。

2 委員長及び副委員長は、委員の互選とし、任期は1年とする。

(招集)

第3条 協議会の会議は、委員長が招集する。

(会議)

第4条 協議会の会議は、委員の過半数が出席しなければ開くことができない。

2 協議会の議事は、出席委員の過半数で決し、可否同数のときは、委員長が決する。

(委任)

第5条 この規則に定めるもののほか、協議会の運営に関して、必要な事項は、委員長が定める。

附 則

1 この規則は、公布の日から施行する。

2 この規則の施行後、最初に選任された委員長及び副委員長の任期は、第2条第2項の規定にかかわらず、昭和46年3月31日までとする。

〇いわき市視聴覚ライブラリー条例

昭和50年3月27日いわき市条例第28号

最終改正：平成19年6月26日いわき市条例第30号

(設置)

第1条 地方教育行政の組織及び運営に関する法律(昭和31年法律第162号)第30条の規定に基づき、学校教育及び社会教育における視聴覚教育の振興を図るため、視聴覚ライブラリーを設置する。

(名称及び位置)

第2条 視聴覚ライブラリーの名称及び位置は、次のとおりとする。

(業務)

第3条 いわき市立視聴覚ライブラリー(以下「ライブラリー」という。)は、次の各号に掲げる業務を行う。

- (1) 学校、社会教育施設等に対する視聴覚機材、教材の供給に関すること。
- (2) 視聴覚機材、教材の利用促進のための解説資料等の作成及び配布に関すること。
- (3) 視聴覚機材、教材の利用促進のための研修及び指導の実施に関すること。
- (4) 視聴覚教材の制作及び視聴覚機材の補修に関すること。
- (5) その他視聴覚教育に関する機関、団体等との連絡、協力等に関すること。

(運営委員会)

第4条 ライブラリーの円滑な運営に資するため、視聴覚ライブラリー運営委員会を置くことができる。

(委任)

第5条 この条例に定めるもののほか、この条例の施行に関し必要な事項は、教育委員会が規則で定める。

附 則

この条例は、昭和50年4月1日から施行する。

※ 上記以降の附則は省略

〇いわき市視聴覚ライブラリー管理規則

昭和50年3月31日いわき市教育委員会規則第7号

最終改正：平成19年9月28日いわき市教委規則第11号

(目的)

第1条 この規則は、地方教育行政の組織及び運営に関する法律(昭和31年法律第162号)第33条第1項の規定に基づき、いわき市視聴覚ライブラリーの管理運営について、必要な事項を定めることを目的とする。

(職及び職務)

第2条 ライブラリーに館長を置き、必要に応じ、その他の職員を置くことができる。

2 館長は、上司の命を受け、ライブラリーの事務を掌理し、所属職員を指揮監督する。

(休館日)

第3条 ライブラリーの休館日は、次の各号に掲げる日とする。ただし、教育委員会は、必要があると認めるときは、臨時に休館し、又は開館することができる。

- (1) 1月1日

(2) 館内整理日(月の最後の月曜日(その日が国民の祝日に関する法律(昭和23年法律第178号)に定める休日(以下「祝日法による休日」という。))に当たるときは、その翌日)

(3) 特別整理期間(春季の連続した14日以内の期間)(開館している時間)

第4条 ライブラリーの開館している時間は、午前10時から午後9時まで(日曜日、祝日法による休日、1月2日、同月3日及び12月29日から同月31日まででは午前10時から午後6時まで)までとする。ただし、教育委員会は、必要があると認めるときは、これを臨時に変更することができる。

(利用者の範囲)

第5条 ライブラリーの機材及び教材は、次の各号の一に該当するものが、教育上の目的で利用する場合に限り、これを許可する。

- (1) 各種教育機関
- (2) 社会教育関係団体
- (3) その他教育委員会が適当と認めるもの

(利用の手続)

第6条 機材及び教材の貸出しを受けようとするときは、機材、教材利用申込書(別記様式)を教育委員会に提出しなければならない。

(貸出し期間)

第7条 機材及び教材の貸出し期間は、貸出しの日から5日以内とする。ただし、教育委員会が特に必要と認めるときは、この限りでない。

(賠償責任)

第8条 利用者は、故意又は過失により、その利用した機材又は教材に損害を与えたときは、教育委員会は当該利用者に損害の実費を弁償させることができる。

(事務処理及び服務)

第9条 ライブラリーにおける事務処理及び服務については、いわき市教育委員会事務局処務規程(昭和47年いわき市教育委員会訓令第2号)に基づく事務処理及び服務の例による。

附 則

この規則は、昭和50年4月1日から施行する。

※ 上記以降の附則は省略

〇いわき市立図書館資料収集方針

平成19年11月22日 制定

令和3年10月14日 一部改正

1 目的

この方針は、いわき市図書館規則(昭和60年いわき市教育委員会規則第7号)の規定に基づき、いわき市立図書館の資料収集について有効な収集を図るとともに、適切に保存するため、必要な事項を定めるものとする。

2 基本方針

- (1) 市民の生涯学習及び調査研究の拠点として、図書館

サービス及び市民の教育文化の向上のため、広範囲な資料の収集を図る。

- (2) 資料の範囲は、利用者のニーズ等に十分配慮しながら、市民の教養、調査研究等に資するため、次に掲げる種類の一般的な資料から専門的な資料まで幅広く収集する。

- ア 一般図書
- イ 児童・ティーンズ図書
- ウ 国際資料（外国語図書）
- エ 参考図書
- オ 地域・行政資料
- カ 福祉資料（点字図書、録音図書等）
- キ 逐次刊行物（新聞、雑誌等）
- ク 視聴覚資料
- ケ 電子資料
- コ その他（マイクロフィルム、パンフレット類等）

- (3) 資料の選択においては、あらゆる思想、信条、学説、宗教、党派に対して中立かつ公平であることを心がける。
- (4) 蔵書に対する市民からの要望や意見を資料収集に生かすように努める。
- (5) 利用度の高い資料及び保存上必要な資料は、必要な範囲において複本を用意する。
- (6) 地域の課題解決に向けた取り組みや、市民が日常生活をおくる上での問題解決に必要な資料や情報を、広範囲にわたって調査し、収集に努める。

3 いわき総合図書館重点整備方針

- (1) ビジネス支援等のレファレンス業務を軸にしたサービス展開を目指し、「社会科学」、「産業分野」等の蔵書の充実を図る。
- (2) 児童図書は、「いわき市子ども読書活動推進計画」に基づき、子どもが読書の楽しみを発見し、読書習慣の形成に継続して役立つように、各分野の図書資料を幅広く収集するとともに、児童図書の研究資料の充実を図る。
- (3) 地域資料は、いわき市の文化的、風土的な特色を考慮し、いわき市関連資料をすべての分野で幅広く遡及的に収集し、調査研究のための資料の整備充実と、資料の保存を図る。
- (4) 広く市民の生活・文化・教養・研究・趣味及び娯楽等に資する資料を収集する。特に障がい者、外国人等それぞれの状況、ニーズに応じたサービスを行うため、福祉資料、国際資料の充実を図る。

4 地区図書館整備方針

- (1) 市民の一般教養・実用・趣味及び娯楽等に資する図書資料を収集する。
- (2) 総合図書館の図書資料整備方針と関連付けた、調査研究に資するための基礎的・入門的な資料を収集する。

- (3) それぞれの地域性に応じた蔵書構成に留意し、体系的な資料の充実を図る。

5 資料別収集方針

(1) 一般図書

一般図書は、市民の多様な要求に応えるため、地区図書館では入門的な図書を中心に収集する。また、総合図書館においては、入門書から専門的な図書まで幅広く系統的に収集する。

各主題別収集基準は、「日本十進分類法」に即して次のとおりとする。

ア 総記

- (ア) 情報科学は、技術革新が著しい分野であることから、最新情報資料を充実するため、常に更新する。
- (イ) 図書館学及び図書に関する基本的資料は、積極的に収集する。
- (ウ) 叢書・全集については、編集、企画、造本等優れたものを厳選し収集する。

イ 哲学・宗教

- (ア) 哲学、倫理学は、世界の代表的、基本的なものについて収集する。
- (イ) 心理学は、主要な学派に関する基本書を体系的に収集する。
- (ウ) 宗教は、特定の宗教に偏らないように基本的なものについて収集する。

ウ 歴史・地理

- (ア) 歴史・地理に関する資料は、各時代、各地域にわたり系統立てて収集し、最新情報資料を充実させるため、常に更新する。
- (イ) 伝記は、各分野の代表的な人物を中心に多様な視点から収集する。
- (ウ) 旅行ガイドブックや各種地図は、信頼性の高い最新情報資料を充実させるため、常に更新する。

エ 社会科学

- (ア) 政治、経済、法律、社会、教育分野は、基礎的分野はもとより、社会情勢の変化に即応した資料の充実を図る。
- (イ) 特に経済分野は、図書館のビジネス支援の役割を踏まえ、関係機関との連携を密にしながら実務に即した資料を幅広く収集し、常にその更新を図る。
- (ウ) 福祉、介護等、暮らしに役立つ資料の整備充実を図る。
- (エ) 風俗習慣、民俗学は、各国（地域）にわたり収集する。

オ 自然科学・医学

- (ア) 自然科学は、基礎的な資料から専門的な資料まで幅広く収集し、調査研究等にも対応できるような資料群の整

備充実を図り、最新情報資料を充実させるため、常に更新する。

- (イ) 医学は、基礎的な医学書はもとより家庭医学・健康・予防に関する最新情報資料を充実させるため、常に更新する。

カ 技術・家政学

- (ア) 工学、工業は、基礎的な資料から専門的な資料まで幅広く収集し、調査研究等にも対応できるような資料群の整備充実を図り、最新情報資料を充実させるため、常に更新する。

- (イ) 自然保護、環境問題等は、各分野の代表的なものを幅広く収集する。

- (ウ) 変化が激しいコンピュータ機器関連分野は、最新情報資料を充実させるため、常に更新する。

- (エ) 家政学分野は、生活科学全般の実用書を主に各分野の代表的なものを幅広く収集する。

キ 産業

- (ア) 農林水産業は、基礎的な資料から専門的な資料まで幅広く収集する。

- (イ) 園芸関係、ペット飼育等の資料は、実用書を中心に幅広く収集する。

- (ウ) 商業、交通、通信等の産業については、ビジネス支援の観点からも、各分野の代表的なものを幅広く収集する。

ク 芸術・スポーツ・娯楽

- (ア) 各分野について入門的な資料から、より高度な技術書まで幅広く収集する。

- (イ) 美術は、美術集、写真集等を幅広く収集する。

- (ウ) 音楽は、理論・歴史・教本・楽譜まで幅広く収集する。

- (エ) スポーツは、既存のものから最新のものまで幅広く収集し、体系的な資料整備を図る。

- (オ) 娯楽分野は、古典的なものから現代的なものまで幅広く収集する。

ケ 言語

- (ア) 日本語については、基本的な学問書、実用的な文例集等を揃えるほか、各種辞典類についても幅広く収集する。

- (イ) 外国語については、主要な言語の入門書、概説書及び辞典を重点収集する。

コ 文学

- (ア) 文学は、市民の関心が最も高く、最も利用の多い分野なので、世界各国の文学について各分野にわたり幅広く収集する。

- (イ) 詩歌、小説、随筆等は、古典から現代まで、魅力あるものを充実させるため、常に更新する。

- (ウ) 著名な文学者については、個人全集の他、伝記、作家研究、評論等も収集する。

- (エ) 大活字本は、幅広く収集し充実させる。

(2) 児童図書

「いわき市子ども読書活動推進計画」に基づき、子どもたちが読書の楽しさを実感し、生涯にわたって望ましい読書習慣が確立できるような資料を幅広く収集するとともに、多くの知識を得たり、多様な文化を理解できるよう、学習や調べもの等に役立つ資料を幅広く収集する。

また、各分野の評価の定まった基本図書はもれなく複本をそろえて収集し、欠本が生じないように常に心がける。

特にいわき総合図書館においては、児童図書の研究資料も積極的に収集する。

(3) ティーンズ図書

「いわき市子ども読書活動推進計画」に基づき、中学生、高校生世代（以下「ティーンズ」という。）の興味関心を満たすとともに、自己の可能性を発見し、すこやかな成長を手助けするのに役立つ資料を幅広く収集する。

また、ティーンズの学習や課題解決、進学・就職について考えるうえで役立つ資料は、最新の情報が含まれるものを幅広く収集する。

(4) 国際資料

国際資料は、外国語で書かれた各分野の基本的な資料から、国際化に対応した資料まで幅広く収集する。

また、市内に在住する外国人の実態を把握し、その母国語で書かれた資料の充実を図る。

(5) 参考図書

参考図書は、内容が正確で最新情報であり、調査研究のために検索が容易なものをあらゆる分野から選び幅広く収集する。

なお、資料の種類は、百科事典、辞典・事典、年鑑・年報、名鑑、統計書、便覧・ハンドブック、白書、図鑑、地図、年表、索引、書誌目録、新聞縮刷版、法令・判例、政府刊行物、電話帳等とする。

また、逐次的に刊行されるものについては、原則として継続収集する。

(6) 地域・行政資料

地域資料は、図書館法第3条に規定されているように、図書館が留意して収集しなければならない資料の筆頭で、地域資料を将来にわたって収集・保存・提供することは、公共図書館が果たすべき重要な役割である。

また、地方自治体が発行した行政資料は、住民が行政の実態を知り、地域の課題や今後の展望を考えるために必要不可欠な情報源となる。

こうしたことを踏まえ、いわき市に関連する資料をすべての分野で幅広く遡及的に収集し、市民の調査研究にも十分応えられる資料群を構築するとともに、文化財として後世に受け継いでいくこととする。

なお、資料保存の観点から、資料の原型の劣化を防ぎ、貴重な地域資料を市民に公開するために、データベース化に加え、資料の電子化による保存継承に努める。

さらには、東日本大震災及び東京電力(株)福島第一原子力発電所事故の記憶や教訓を後世に伝えるため、震災に関する資料を幅広く収集する。

(7) ビジネス支援資料

市民のくらしや仕事やまちづくりに役立つ資料を集め提供することにより、図書館としてのビジネス支援の役割を果たし、地域経済の発展に貢献することを目的とする。特に、収集にあたっては、法律・経営・工学・サービス産業育成関連分野の資料の充実を図ることとする。

また、産業交流拠点施設との情報交換を密にし、連携して必要な資料を収集し、ビジネス支援のためのレファレンス業務を実施できる拠点施設としての役割を果たしていくこととする。

(8) 健康・医療情報資料

市民の関心が高く、利用が多い健康・医療に関する図書や情報を幅広く収集し提供する。

(9) 福祉資料（点字図書、録音図書等）

福祉資料は、一般の資料の利用が困難な障がい者及び高齢者等の利用に供するため、点字資料、録音図書、大活字本、字幕付きのDVD等の資料を積極的に収集する。

(10) 逐次刊行物

新聞は、全国紙及び地方紙を中心に収集する。専門紙、外国紙、機関紙などについては、利用度を考慮しながら幅広く収集する。必要に応じて、縮刷版・マイクロ化した資料も収集する。

また、雑誌は、市民の要求に応じられるように、各分野における代表的なものを幅広く収集する。

(11) 視聴覚資料

視聴覚資料は、録音、映像資料（CD、ビデオ、DVD等）とともに市民の教養、文化、趣味等に資する資料を幅広く収集する。

なお、音声資料はCDを中心に、映像資料はDVD等を中心に収集する。

(12) 電子資料

各種電子媒体による出版物は、各分野の参考資料及び地域資料を中心に幅広く収集する。

また、情報化の進展に伴い、ICTを活用した資料情報の提供を充実させるため、印刷媒体とインターネット等による電子媒体を組み合わせ利用できるハイブリッド図書館を目指し、電子書籍を収集する。

更には、オンラインデータベース及びインターネットを活用した情報提供にも努める。

(13) その他（マイクロフィルム、パンフレット類等）

その他、マイクロフィルムやパンフレット類等の資料については、必要に応じて収集する。

6 寄贈、寄託等

寄贈、寄託等についても、この方針の定めるところによる。

7 保存

資料の長期保存を図るため、その資料の保存に最適な方法で

保存する。

8 その他

この方針に定めるもののほか、資料収集及び保存に必要な事項は館長が別に定める。

（重点資料収集基準①）

いわき総合図書館ビジネス支援資料収集基準

1 収集する資料形態

- (1) 図書
- (2) 雑誌
- (3) 連携機関パンフレット
- (4) 県内民間企業パンフレット
- (5) 専門紙
- (6) 視聴覚資料
- (7) 電話帳
- (8) その他

2 ビジネス支援サービス機能

(1) ビジネス関連資料の充実

ビジネス関連図書は、3類（社会学）、5類（工学）、6類（産業）を中心に、入門書・啓蒙書から年鑑・ハンドブック・法令集まで幅広く収集する。

特に、本市が産業育成分野として力を入れている「環境ビジネス」、「観光ビジネス」、「健康ビジネス」、「木材ビジネス」の4分野に関する資料等の充実にも努めることとする。また、ビジネス関連のパンフレット・チラシを収集し、展示・配布することとする。

(2) ビジネス関連有料データベースの導入

ビジネス支援を進めるにあたっては、電子メディアを駆使した情報サービスとして、新聞、雑誌等の情報や法令、企業、化学技術情報などの起業家等に有用な有料データベースコンテンツを備える。

（重点資料収集基準②）

いわき総合図書館児童図書収集基準

1 分野別収集基準

(1) 絵本

- ア 評価の定まった作品の充実と更新を図る。
- イ 赤ちゃん絵本を充実する。
- ウ 外国語の絵本も収集する。

(2) 読み物

- ア 創造力を豊かにし、視野を広げることができる作品を中心に、幅広く収集する。
- イ 評価の定まった作品の充実と更新を図る。
- ウ 子どもに支持されている作家の作品の収集に努める。
- エ 全国各地の昔話、伝説等を収集する。

(3) ノンフィクション

- ア 児童の発達段階に配慮した、内容が正確で分かりやすい資料を収集する。
- イ 最新の資料情報の収集に努める。

ウ 歴史や自然科学等の各分野にわたり幅広く収集する。

エ 小中学校の調べ学習に役立つ資料の収集に努める。

(4) 紙芝居

ア 紙芝居の特徴を十分活かした資料を収集する。

イ 生活や行事をテーマにしたものは積極的に収集する。

(5) 児童図書研究書

ア 児童図書についての評論や作品研究、作家研究に役立つ資料を収集する。

イ 読み聞かせや朝の読書などの子ども読書活動推進に役立つ資料を収集する。

(重点資料収集基準③)

いわき総合図書館地域資料収集基準

1 資料の収集範囲

- (1) いわき市・福島県・県内市町村の個人、各種団体等が発行する資料
- (2) 地域に関する歴史、人物、神社仏閣、地誌（地名、地図、紀行他）、民俗（民話、年中行事他）、自然、産業、文化、芸能、言語、文学等を取り扱った資料
- (3) 地域出身者、在住者、在職者、地域に深くかかわった人物の著作、及び、それらの人物に関する資料
- (4) 関係地域や関連人物の資料
- (5) いわき市の小中学校で使用されている教科書
- (6) 友好都市の撫順（中国）、国際姉妹都市のタウンズビル（オーストラリア）、ハワイ州カウアイ郡（アメリカ）、親子都市の由利本荘市（秋田県）、兄弟都市の延岡市（宮崎県）についての資料
- (7) 東日本大震災及び東京電力(株)福島第一原子力発電所事故に関する資料
- (8) 重点コレクション
ア 文庫等 三猿文庫、愚庵文庫、菊池資料及び東日本大震災、いわき市復興ライブラリー等
イ 歴史 国宝 白水阿弥陀堂等
ウ 民俗 じゃんがら念仏等
エ 産業 炭鉱資料（常磐炭田関連）、港湾都市資料（小名浜港）等
オ 人物 天田愚庵（1854～1904）、櫛田民蔵（1885～1934）、草野心平（1903～1988）、吉野せい（1899～1977）等

2 収集する資料形態

- (1) 図書
- (2) 雑誌
- (3) 地図
- (4) 小冊子（パンフレット、リーフレット）
- (5) 新聞切抜き
- (6) 古文書
- (7) 写真
- (8) 視聴覚資料
- (9) 電子化資料
- (10) その他

3 収集方法

(1) 購入及び寄贈による収集

地域資料は、書店からの購入によるものもあるが、出版ルートに乗らず、直販や寄贈によって収集しなければならないものも少なくないことから、新聞・雑誌及び文献目録等で情報収集したら速やかに直販または寄贈の手続きをとり、より網羅的な資料収集に努める。

(2) 資料交換による収集

博物館や大学等で、定期的に資料を刊行している機関には積極的に働きかけ、資料交換によって収集に努める。

(3) 行政からの収集

行政計画等の行政資料については、電子化した資料での提供を依頼する。

(重点資料収集基準④)

いわき総合図書館行政資料収集基準

1 資料の収集範囲

- (1) 例規集
- (2) 要綱集
- (3) 公法
- (4) 広報
- (5) 行政報告書
- (6) 統計書
- (7) 市勢要覧
- (8) 事業概要
- (9) 年報
- (10) 会議録
- (11) 計画書
- (12) 予算書
- (13) 決算書
- (14) 調査報告書
- (15) 地図
- (16) 民間刊行物
- (17) その他

2 収集方法

本市の行政資料を幅広く収集するために、庁内、市内及び県内の学校、市内及び県施設等から収集する行政資料リストである「いわき市行政資料継続刊行物目録」に基づき、定期的にチェックして関係部署に電子化した資料での提供依頼を行い、収集に努める。

なお、庁内に対しては、「市職員ポータル」を通じ、定期的に提供の呼びかけを行うこととする。

3 取扱い等

対象とする資料のうち、各種の名簿、名鑑、人名録及び個人情報が含まれている資料の貸出や名簿の部分の複写を禁止する。

なお、これらの取り扱いについては、資料提供の際に十分留意する。

(その他資料収集基準①)

いわき総合図書館雑誌収集基準

1 分野別収集基準

(1) 児童

ア 未就学児童から、読書傾向に変化が見られる小学校高学年の児童まで対応可能な豊富な品揃えとする。

イ 青少年を対象としたストリートファッション、生活情報等の資料も豊富に揃える。

ウ 児童生徒の読書活動等に係る調査研究資料を収集する。

(2) 女性

圧倒的な支持を受けているファッション誌、コスメ誌を始めとして、ライフスタイル誌、主婦向け情報誌、タウン情報誌、教養誌、高級グラブ誌など、幅広く収集する。

(3) 大衆

男性向けファッション誌、ストリートファッション誌、ライフスタイル誌、モノ情報誌、タウン情報誌等、幅広い年代に対応した品揃えとする。

(4) 総合

30代から50代の男性をターゲットにした、趣味・生活情報誌、高級モノ情報誌、余暇・生活情報誌が多く出版されていることから、年代に対応したものを幅広く収集する。

(5) 文芸

急速に読者離れが進んでいる分野であることから、評価の高いものを厳選して揃える。

(6) 芸能

映画や伝統芸能に関する情報誌を収集する。

(7) 美術

ア 質の高い現代美術誌を中心に収集する。

イ デザイン関連も評価の高いものを収集する。

(8) 音楽

邦楽、洋楽の幅広いジャンルから、評価の高いものを収集する。

(9) 生活

ア 美容部門は「(2)女性」のコスメ誌と重複することから、読者の傾向を掴み、ニーズの高い方を揃える。

イ 住宅関係専門誌への関心が高まっており、種類も多岐にわたることから、厳選して収集する。

また、男性と女性では関心が異なることから、設計・建物・住まい方、キッチン・リビング・インテリアにそれぞれ特化しているものの収集にも配慮する。

ウ 育児、料理、手芸に関する評価の定まっているものを収集する。

(10) 趣味

囲碁・将棋、カメラ、旅行、鉄道、ダンス、園芸、ペット、茶道・華道など、幅広いジャンルから収集する。

(11) スポーツ

ゴルフ、登山、スキー・スノーボード、サッカー、バスケットボール、ラグビー、野球、プロレス、車、バイクなど、幅広いジャンルにわたり収集する。

(12) 経済

就職活動情報、企業情報、ITなど、社会の動向を見ながら、その時々で最も関心が高まっているものを収集する。

(13) 専門(社会/時局/哲学/語学/教育/地歴/法律/科学/工学/医学/農水)

専門誌は、各分野ごと、評価の高いものを軸にして継続して収集する。

(14) 地域誌

タウン誌、ミニコミ誌、各種広報誌等を収集する。

(その他資料収集基準②)

いわき総合図書館視聴覚資料収集基準

1 分野別収集基準

(1) 音声資料

ア クラシック

(ア) 国内外の著名な作品で、すでに評価の定まっている作品を主に収集する。

(イ) 特定の作曲家や演奏者(指揮者)に偏ることなく幅広く収集する。

イ ポピュラー

(ア) 国内外の著名な作品で、すでに評価の定まっている作品を主に収集する。

(イ) どの世代の需要にも応えられるよう、幅広い選定をする。

ウ 児童

童謡、お話等、一般に親しまれている作品を収集する。

エ 邦楽

国内の著名な作品で、すでに評価の定まっている作品を主に収集する。

オ 民謡

全国の民謡を幅広く収集する。

カ 朗読

朗読は、詩歌、小説、エッセイ等を幅広く収集する。

(2) 映像資料

ア 児童

昔話や児童文学を映像化した作品や、名作として高い評価を得ている作品を主に収集する。

イ 映画

(ア) 国内外の著名な作品で、すでに評価の定まっている作品を主に収集する。

(イ) いわき市が舞台の作品や、いわき市で撮影された作品は積極的に収集する。

ウ 歴史・紀行

(ア) 歴史的な事件や貴重な記録を積極的に収集する。

(イ) 紀行及び地理は、各地域にわたり幅広く収集する。

エ 舞踊・演劇

(ア) 舞踊は、著名な作品、踊り手、バレエ団等の作品を中心に収集する。

(イ) 演劇は、すでに評価の定まっている作品を主に収集する。

オ 教養・実用

内容が正確でわかりやすいものを中心に収集する。

(その他資料収集基準③)

いわき総合図書館健康・医療情報資料収集基準

1 収集基準

- (1) 定番の事典や学生用標準テキスト、診療ガイドラインは基本資料として収集する。
- (2) 原則として発行後5年以内のものを目安に収集し、定期的に更新を図る。
- (3) エビデンス(科学的根拠)に基づいたものを収集する。
- (4) 医学書で定評のある出版社のものを主に収集する。
- (5) 医師など専門家が監修を行っているものを主に収集する。

2 収集する資料形態

- (1) 図書
- (2) 雑誌
- (3) 専門機関や相談窓口等のパンフレット
- (4) 専門機関や相談窓口等のインターネット情報
- (5) その他

3 健康・医療情報コーナー重点収集テーマ

生活習慣病、食生活・食餌療法、悪性新生物、脳疾患、こころの病気、女性の病気、こどもの病気及び高齢者の病気等に関する資料を収集し、提供する。

(その他資料収集基準④)

いわき市立図書館電子書籍収集基準

1 分野別収集基準

利用者のニーズ等に配慮しながら、市民の教養、調査研究等に資する資料を収集するとともに、特に以下の資料について充実を図る。

(1) 全般

ア 視覚による表現の認識が困難な方の読書環境の整備を推進するため、音声読み上げ機能等がついているものを積極的に収集する。

イ 外国語等の学習に効果的な機能を持つ資料を収集する。

ウ 紙媒体では購入対象としていない、学習・資格参考書、問題集およびテキスト類が電子書籍化されたものを収集する。

エ 図書館未利用者に向け、電子書籍の利用により図書館へ興味を持ち、利用のきっかけづくりとなるような資料を積極的に収集する。

オ 電子書籍でしか収集できないものを収集する。

カ 図鑑等にあっては、買い切り型で収集する。

(2) 児童図書

絵本や調べ学習に役立つ資料を収集する。

(3) ティーンズ(中学生向け)図書

読書が習慣化していない中学生がスマートフォン等で利用することを想定し、中学生の興味関心が高いアニメ、映画、音楽、スポーツなどを扱ったものを収集する。

(4) 一般書

実用書(料理、育児、スポーツ、趣味、旅行ガイドブック等)については、できるだけ最新の内容のものを収集する。

(5) 地域資料

保存資料の中から、選択的にデジタル化し公開する。

(6) 行政資料

ア 行政計画等の行政資料については、電子化した資料での提供を依頼するとともに、適切に公開する。

イ 保存資料の中から、選択的にデジタル化し公開する。

令和5年度 いわき市の図書館
(いわき市立図書館年報)

令和5(2023)年8月発行

編集・発行 いわき市立いわき総合図書館
☎970-8026 いわき市平字田町120番地
TEL (0246) 22-5552
FAX (0246) 22-5438
Eメール sogo-1@city.iwaki.lg.jp
URL <https://library.city.iwaki.fukushima.jp/>